ವಿಶ್ವವಾಣಿ
ವಿಶ್ವಾಸವೇ ವಿಶ್ವ

ದಾರಿದೀಪೋಕ್ತಿ

ನೀವು ಹೇಗೆ ಮಾತಾಡಬೇಕೆಂದರೆ ನಿಮ್ಮ ಮಾತು ಕೇಳಲು ಜನ ಕಾತರಿಸಬೇಕು. ನೀವು ಹೇಗೆ ಕೇಳಬೇಕೆಂದರೆ, ಜನ ನಿಮ್ಮೊಂದಿಗೆ ಮಾತಾಡಲು ಉಲ್ಲಸಿತರಾಗಬೇಕು. ಮಾತಾಡುವುದರಷ್ಟೇ ಕೇಳುವುದೂ ಒಂದು ಕಲೆ, ಸಂಸ್ಕಾರ. ಇವೆರಡನ್ನೂ ಬೆಳೆಸಿಕೊಳ್ಳಬೇಕು.

ವಕ್ರತುಂಡೋಕ್ತಿ

ಶೋಧಿಸಲಾಗದ ಅಥವಾ ಪತ್ತೆ ಹಚ್ಚಲಾಗದ ಕೃತಿಚೌರ್ಯಕ್ಕೆ ಒರಿಜಿನಾಲಿಟಿ ಎನ್ನಬಹುದು.

ಪುಟ ತೆರೆದಂತೆ...

ಜೀವನದಲ್ಲಿ ಸಿಕ್ಕಿಲ್ಲ ಅನ್ನೋಕ್ಕಿಂತ, ಪಡೆಯಬಲ್ಲೆ ಎಂಬ ವಿಶ್ವಾಸ ಮುಖ್ಯ!
ಇದೇ ಅಂತರಂಗ ಸುದ್ದಿ
ವಿಶ್ವೇಶ್ವರ ಭಟ್
ಸಂ.ಪುಟ | 6

ಕ್ರಿಕೆಟ್, ಭಾರತೀಯರನ್ನು ಬೆಸೆಯುವ ಏಕೈಕ ಧರ್ಮ
ವ್ಯಕ್ತಿ ಚಿತ್ರ
ವಿನಾಯಕ ವೆಂ.ಭಟ್ಟ, ಅಂಬ್ಲಿಹೊಂಡ
ಸಂ.ಗಮ | 7

ಮಾತಂದ್ರೆ ಮಾತು

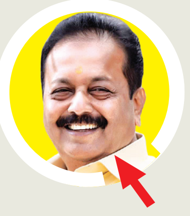

ಕುಮಾರಸ್ವಾಮಿ ಅವರು ಮುಖ್ಯಮಂತ್ರಿಯಾಗಿದ್ದಾಗ ಪ್ರಧಾನಿ, ಸಂಸದರು, ಕೇಂದ್ರ ಸಚಿವರ ಬಗ್ಗೆ ಲಘುವಾಗಿ ಮಾತನಾಡಿದ್ದರು, ಅವರು ಯಾರು ನಮಗೆ ಹೇಳೋಕೆ ಎಂಬಂತೆ ವರ್ತಿಸಿದ್ದರು. ಎರಡು ಬಾರಿ ಸಿಎಂ ಆಗಿರುವ ಕುಮಾರಸ್ವಾಮಿಗೆ ಕಾನೂನು ಜ್ಞಾನ ಇಲ್ಲವಾ ಅಂತ ನಾನು ಕೇಳೋಕೆ ಹೋಗಲ್ಲ. ಅವರಿಗೆ ನೋಯಿಸುವ ಉದ್ದೇಶ ನನಗಿಲ್ಲ. ಕುಮಾರಸ್ವಾಮಿ ಒಬ್ಬರದ್ದೇ ದೊಡ್ಡತನ, ಮಿಕ್ಕವರೆಲ್ಲಾ ಸಣ್ಣವರು.

- ಎನ್.ಚಲುವರಾಯಸ್ವಾಮಿ ಕೃಷಿ ಸಚಿವ

ರಾಜ್ಯದಲ್ಲಿ ಮತ್ತೆ 3 ಬಲಿ | ಬೆಂಗಳೂರಿನಲ್ಲಿ ಒಂದೇ ದಿನ 175 ಪ್ರಕರಣ | 24 ಗಂಟೆಗಳಲ್ಲಿ 325 ಮಂದಿಗೆ ಸೋಂಕು | ವೈದ್ಯಕೀಯ ತುರ್ತು ಘೋಷಣೆಗೆ ಡಾ.ಮಂಜುನಾಥ್ ಆಗ್ರಹ

ಡೆಂಘೀ ಸಾವಿನ ಡಂಗುರ

- ಬೆಂಗಳೂರಿನ ಅಂಜನಾಪುರದ ಬಾಲಕ ಗಗನ್ (11)ಶುಕ್ರವಾರ ತಡರಾತ್ರಿ ಖಾಸಗಿ ಆಸ್ಪತ್ರೆಯಲ್ಲಿ ಚಿಕಿತ್ಸೆ ಫಲಿಸದೆ ಡೆಂಘೀ ಜ್ವರದಿಂದ ಸಾವು.
- ಉತ್ತರ ಕನ್ನಡ ಶಿರಸಿಯ ಕಸ್ತೂರಬಾ ನಗರದ ಸುಹಾನಾ ಮಹ್ಮದ್ ಶಫಿ (12) ಡೆಂಘೀಯಿಂದ ಮರಣ.
- 12 ದಿನಗಳ ಹಿಂದೆ ಜ್ವರದಿಂದ ಬಳುತ್ತಿದ್ದ ಹಾವೇರಿಯ ಬ್ಯಾಡಗಿ ತಾಲೂಕಿನ ಮಾಸಣಗಿ ಗ್ರಾಮದ ದ್ಯಾಮಪ್ಪ ಬನ್ನಿಹಟ್ಟಿ ಎಂಬುವವರ ಪುತ್ರಿ ದಿವ್ಯ ದ್ಯಾಮಪ್ಪ (9 ವರ್ಷ) ಶಂಕಿತ ಡೆಂಘೀಗೆ ಸಾವು.

ವಿಶ್ವವಾಣಿ ಸುದ್ದಿಮನೆ ಬೆಂಗಳೂರು

ರಾಜ್ಯಾದ್ಯಂತ ಡೆಂಘೀ ಮಹಾಮಾರಿ ಉಲ್ಬಣಗೊಳ್ಳುತ್ತಿದ್ದು, ಆಸ್ಪತ್ರೆಗಳಲ್ಲಿ ಜ್ವರ ಬಾಧಿತರ ಸಂಖ್ಯೆ ಹೆಚ್ಚಾಗುತ್ತಿದೆ. ಕಳೆದ ಆರು ದಿನಗಳಲ್ಲಿ 819 ಡೆಂಘೀ ಪ್ರಕರಣಗಳು ದಾಖಲಾಗಿದ್ದು, ಆಸ್ಪತ್ರೆಗಳಲ್ಲಿ ಬೆಡ್‌ಗಳ ಕೊರತೆ ಎದುರಾಗಿದೆ. ಅಲ್ಲದೆ ಝಿಕಾ ವೈರಸ್ ಸದ್ದಿಲ್ಲದೆ ಹೆಚ್ಚಾಗುತ್ತಿದ್ದು, ಮುಂದಿನ ದಿನಗಳಲ್ಲಿ ಕರೋನಾದಂತೆ ಜ್ವರಾತಂಕದ ಸವಾಲು ಎದುರಾಗುವ ಸಾಧ್ಯತೆ ಗೋಚರಿಸುತ್ತಿದೆ.

ಆರೋಗ್ಯ ಇಲಾಖೆ ಮಾಹಿತಿ ಪ್ರಕಾರ, ಕಳೆದ 24 ಗಂಟೆಗಳಲ್ಲಿ ರಾಜ್ಯದಲ್ಲಿ 325 ಮಂದಿಯಲ್ಲಿ ಡೆಂಘೀ ಕಾಣಿಸಿಕೊಂಡಿದೆ. ಬೆಂಗಳೂರಿನಲ್ಲಿ ಹೆಚ್ಚು ಡೆಂಘೀ ಪ್ರಕರಣಗಳು ಕಾಣಿಸಿಕೊಂಡಿದ್ದು, 175 ಪ್ರಕರಣಗಳು ವರದಿಯಾಗಿವೆ. ದಾಖಲೆ ಪ್ರಮಾಣದಲ್ಲಿ ನಿತ್ಯ ಡೆಂಘೀ ಜ್ವರ ಬಾಧಿತರ ಪ್ರಮಾಣ ಹೆಚ್ಚಾಗುತ್ತಿದ್ದು, ತಿಂಗಳಾಂತ್ಯಕ್ಕೆ 10 ಸಾವಿರಕ್ಕೂ ಹೆಚ್ಚು ಮಂದಿಯನ್ನು ಕಾಡಲಿದೆ ಎಂದು ಆರೋಗ್ಯ ತಜ್ಞರು ಮಾಹಿತಿ ನೀಡಿದ್ದಾರೆ.

ಖಾಸಗಿ ಆಸ್ಪತ್ರೆಗಳಲ್ಲಿ ಡೆಂಘೀಗೆ ಬಲಿಯಾದವರ ಮಾಹಿತಿ ನೀಡಲು ಆರೋಗ್ಯ ಸಚಿವರು ಸೂಚಿಸಿದ್ದಾರೆ. ಜತೆಗೆ ಡೆತ್ ಆಡಿಟ್ ಮಾಡಲು ಮುಂದಾಗಿದ್ದಾರೆ. ಖಾಸಗಿ ಆಸ್ಪತ್ರೆಗಳು ಡೆಂಘೀ ಸಾವು ಮತ್ತು ಪ್ರಕರಣಗಳನ್ನು ದಾಖಲಿಸಬೇಕಾಗುತ್ತದೆ. ಯಾವುದೇ ಖಾಸಗಿ ಆಸ್ಪತ್ರೆಗೆ ಬರುವ ಡೆಂಘೀ ಪ್ರಕರಣದ ಬಗ್ಗೆ ಆರೋಗ್ಯ ಇಲಾಖೆಗೆ ಮಾಹಿತಿ ನೀಡಬೇಕು. ಜತೆಗೆ ವೆಬ್‌ಸೈಟ್‌ನಲ್ಲಿ ನಮೂದಿಸಬೇಕು. ಆದರೆ ಖಾಸಗಿ ಆಸ್ಪತ್ರೆಯವರು ಡೆಂಘೀ ಮಾಹಿತಿ ಒದಗಿಸದ ಆರೋಪ ಕೇಳಿ ಬಂದಿದೆ.

ಬೆಂಗಳೂರಿನಲ್ಲಿ ಸೋಂಕು ಜ್ವರಗಳದ್ದೆ ಕಾಟ: ಬದಲಾದ ವಾತಾವರಣ, ಹವಾಮಾನ ವೈಪರೀತ್ಯದಿಂದ ರಾಜ್ಯದ ಜನರಲ್ಲಿ ವೈರಲ್ ಜ್ವರಗಳು ಕಾಣಿಸಿಕೊಳ್ಳುತ್ತಿರುವ ಬೆನ್ನಲ್ಲೆ ಬೆಂಗಳೂರಿನಲ್ಲಿ ಡೆಂಘೀ, ಚಿಕೂನ್ ಗುನ್ಯಾ ಪ್ರಕರಣಗಳ ಸಂಖ್ಯೆ ಕೂಡ ಅಧಿಕವಾಗಿದೆ. ಬೆಂಗಳೂರಿನ ಕೆ.ಸಿ.ಜನರಲ್, ಜಯನಗರ ಜನರಲ್ ಆಸ್ಪತ್ರೆ, ವಿಕ್ಟೋರಿಯಾ ಹಾಗೂ ಬೌರಿಂಗ್ ಆಸ್ಪತ್ರೆಗಳಲ್ಲಿ ಚಿಕಿತ್ಸೆಗಾಗಿ ಬರುವವರ ಸಂಖ್ಯೆ ಶೇ.60ರಷ್ಟು ಅಧಿಕವಾಗಿದೆ. ರಾಜಧಾನಿ ಆಸ್ಪತ್ರೆಗಳಲ್ಲಿ ಸೋಂಕು ಜ್ವರಗಳಿಂದಾಗಿ ಬೆಡ್‌ಗಳ ಕೊರತೆ ಉಂಟಾಗಿದೆ. ಇತರೆ ಜಿಲ್ಲೆಗಳಿಗೆ ಹೋಲಿಕೆ ಮಾಡಿದರೆ ಯಾವುದೇ ಸೋಂಕು ಜ್ವರ ಕಾಣಿಸಿಕೊಂಡರೂ ಹೆಚ್ಚು ದಾಖಲಾಗುವುದು ಬೆಂಗಳೂರಿನಲ್ಲಿ ಎಂಬುದು ಸಾಬೀತಾಗಿದೆ.

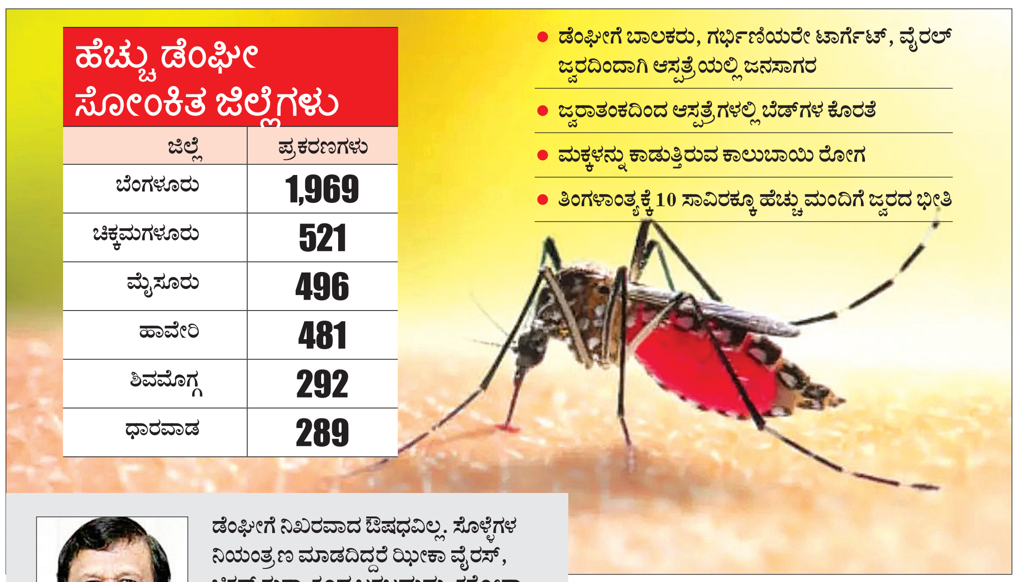

ಹೆಚ್ಚು ಡೆಂಘೀ ಸೋಂಕಿತ ಜಿಲ್ಲೆಗಳು

ಜಿಲ್ಲೆ	ಪ್ರಕರಣಗಳು
ಬೆಂಗಳೂರು	1,969
ಚಿಕ್ಕಮಗಳೂರು	521
ಮೈಸೂರು	496
ಹಾವೇರಿ	481
ಶಿವಮೊಗ್ಗ	292
ಧಾರವಾಡ	289

- ಡೆಂಘೀಗೆ ಬಾಲಕರು, ಗರ್ಭಿಣಿಯರೇ ಟಾರ್ಗೆಟ್, ವೈರಲ್ ಜ್ವರದಿಂದಾಗಿ ಆಸ್ಪತ್ರೆಯಲ್ಲಿ ಜನಸಾಗರ
- ಜ್ವರಾತಂಕದಿಂದ ಆಸ್ಪತ್ರೆಗಳಲ್ಲಿ ಬೆಡ್‌ಗಳ ಕೊರತೆ
- ಮಕ್ಕಳನ್ನು ಕಾಡುತ್ತಿರುವ ಕಾಲುಬಾಯಿ ರೋಗ
- ತಿಂಗಳಾಂತ್ಯಕ್ಕೆ 10 ಸಾವಿರಕ್ಕೂ ಹೆಚ್ಚು ಮಂದಿಗೆ ಜ್ವರದ ಭೀತಿ

ಡೆಂಘೀಗೆ ನಿಖರವಾದ ಔಷಧವಿಲ್ಲ. ಸೊಳ್ಳೆಗಳ ನಿಯಂತ್ರಣ ಮಾಡದಿದ್ದರೆ ಝಿಕಾ ವೈರಸ್, ಚಿಕನ್ ಗುನ್ಯಾ ಕೂಡ ಬರಬಹುದು. ಕರೋನಾ ಸಾಂಕ್ರಾಮಿಕ ರೋಗ ಈ ಹಿಂದೆ ಎದುರಿಸಿದ್ದೇವೆ. ಈಗ ಡೆಂಘೀ ರೋಗ ರಾಜ್ಯಾದ್ಯಂತ ಹೆಚ್ಚಾಗಿದೆ. ಆದ್ದರಿಂದ ವೈದ್ಯಕೀಯ ತುರ್ತು ಘೋಷಣೆ ಮಾಡಬೇಕು. ಡೆಂಘೀ ನಿಯಂತ್ರಣಕ್ಕೆ ಟಾಸ್ಕ್‌ಫೋರ್ಸ್ ರಚಿಸಬೇಕು.

- ಡಾ.ಸಿ.ಎನ್.ಮಂಜುನಾಥ್ ಸಂಸದ ಹಾಗೂ ಹೃದ್ರೋಗ ತಜ್ಞರು

ಸಾವಿನ ಸಂಖ್ಯೆ 12ಕ್ಕೆ ಏರಿಕೆ

ರಾಜ್ಯದಲ್ಲಿ ಡೆಂಘೀ ಸಾವಿನ ಪ್ರಕರಣಗಳ ಸಂಖ್ಯೆ ಸರಕಾರಿ ಹಾಗೂ ಖಾಸಗಿ ಆಸ್ಪತ್ರೆಗಳಲ್ಲಿ ದಾಖಲಾದ ವರದಿಗಳ ಪ್ರಕಾರ 12ಕ್ಕೆ ಏರಿಕೆಯಾಗಿದೆ. 12 ಸಾವಿನ ಪ್ರಕರಣಗಳ ಪೈಕಿ ಹಾಸನ 6, ಉತ್ತರ ಕನ್ನಡ 2, ಹಾವೇರಿ 1, ಬೆಂಗಳೂರು ವ್ಯಾಪ್ತಿಯಲ್ಲಿ ಮೂವರು ಸಾವನ್ನಪ್ಪಿರುವುದು ಬೆಳಕಿಗೆ ಬಂದಿದೆ. ಜ್ವರಕ್ಕೆ ತುತ್ತಾಗಿ ಸಾವಿಗೀಡಾಗುತ್ತಿರುವ ಪ್ರಕರಣಗಳ ಸಂಖ್ಯೆ ಹೆಚ್ಚಾಗುತ್ತಲೇ ಇದೆ. ಖಾಸಗಿ ಆಸ್ಪತ್ರೆಗಳಲ್ಲಿ ಡೆಂಘೀ ಸಾವಿನ ಪ್ರಕರಣಗಳು ಆರೋಗ್ಯ ಇಲಾಖೆಯ ಅಂಕಿ ಅಂಶಗಳಲ್ಲಿ ದಾಖಲಾಗಿಲ್ಲ. ಇಲಾಖೆ ಅಧಿಕೃತವಾಗಿ ನೀಡಿರುವ ವರದಿ ಪ್ರಕಾರ ಕೇವಲ 6 ಮಂದಿ ಡೆಂಘೀ ಜ್ವರದಿಂದ ಮೃತಪಟ್ಟಿದ್ದಾರೆ.

ರಾಜ್ಯಕ್ಕೂ ಕಾಲಿಟ್ಟ ಝಿಕಾ: ವೃದ್ಧ ಬಲಿ

ಶಿವಮೊಗ್ಗ: ರಾಜ್ಯದಲ್ಲಿ ಝಿಕಾ ವೈರಸ್ ಆತಂಕ ಹೆಚ್ಚಾಗಿದ್ದು, ಶಿವಮೊಗ್ಗದಲ್ಲಿ ಝಿಕಾ ವೈರಸ್‌ಗೆ 74 ವರ್ಷದ ವೃದ್ಧರೊಬ್ಬರು ಬಲಿಯಾಗಿದ್ದಾರೆ. ಝಿಕಾ ವೈರಸ್ ಜತೆಗೆ ಬಹು ಅಂಗಾಂಗ ವೈಫಲ್ಯಗಳಿಂದ ವೃದ್ಧ ಬಳಲುತ್ತಿದ್ದರು ಎನ್ನಲಾಗಿದೆ. ಕಳೆದ ಹತ್ತು ದಿನಗಳಿಂದ ಖಾಸಗಿ ಆಸ್ಪತ್ರೆಯಲ್ಲಿ ಚಿಕಿತ್ಸೆ ಪಡೆಯುತ್ತಿದ್ದ ವೃದ್ಧ ಚಿಕಿತ್ಸೆ ಫಲಕಾರಿಯಾಗದೆ ಶನಿವಾರ ಆಸ್ಪತ್ರೆಯಲ್ಲಿ ಮೃತಪಟ್ಟಿದ್ದಾರೆ. ಕೇವಲ ಝಿಕಾ ವೈರಸ್‌ಗೆ ವ್ಯಕ್ತಿ ಸಾಯಲು ಸಾಧ್ಯವಿಲ್ಲ. ಅವರು ಬಹು ಅಂಗಾಂಗ ವೈಫಲ್ಯಗಳಿಂದ ಬಳಲುತ್ತಿದ್ದರು ಎಂದು ಶಿವಮೊಗ್ಗ ಡಿಎಚ್‌ಒ ಡಾ.ನಟರಾಜ್ ಸ್ಪಷ್ಟಪಡಿಸಿದ್ದಾರೆ. ಶಿವಮೊಗ್ಗದ ಸಾಗರ ಮೂಲದ 24 ವರ್ಷದ ಯುವಕನಲ್ಲೂ ಝಿಕಾ ವೈರಸ್ ಪತ್ತೆಯಾಗಿದೆ ಎನ್ನಲಾಗಿದೆ. ಯುವಕನಿಗೆ ಚಿಕಿತ್ಸೆ ಕೊಡಿಸಲಾಗುತ್ತಿದೆ.

ಬೇಬಿ ಬೆಟ್ಟದಲ್ಲಿ ಟ್ರಯಲ್ ಬ್ಲಾಸ್ಟ್‌ಗೆ ತಾತ್ಕಾಲಿಕ ತಡೆ

ಮಂಡ್ಯ: ಬೇಬಿ ಬೆಟ್ಟದಲ್ಲಿ ಟ್ರಯಲ್ ಬ್ಲಾಸ್ಟ್‌ಗೆ ತಾತ್ಕಾಲಿಕ ತಡೆ ನೀಡಲಾಗಿದೆ. ಇದು 2018 ರಿಂದ ಇದೆ. ಸಾಕಷ್ಟು ರೈತರು ಟ್ರಯಲ್ ಬ್ಲಾಸ್ಟ್ ಬೇಡ ಎಂದು ಮಂಡ್ಯ ಜಿಲ್ಲಾ ಉಸ್ತುವಾರಿ ಸಚಿವ ಚಲುವರಾಯಸ್ವಾಮಿ ಹೇಳಿದರು. ಬೇಬಿ ಬೆಟ್ಟ ಟ್ರಯಲ್ ಬ್ಲಾಸ್ಟ್ ವಿರೋಧಿಸಿ ರೈತರು ಧರಣಿ ನಡೆಸುತ್ತಿರುವ ಹಿನ್ನೆಲೆಯಲ್ಲಿ ಮಂಡ್ಯದ ಜಿಲ್ಲಾ ಪಂಚಾಯತಿ ಸಭಾಂಗಣದಲ್ಲಿ ಉಸ್ತುವಾರಿ ಸಚಿವ ಚಲುವರಾಯಸ್ವಾಮಿ ನೇತೃತ್ವದಲ್ಲಿ ನಡೆದ ತುರ್ತು ಸಭೆಯಲ್ಲಿ ಮಾತನಾಡಿ, ಸರಕಾರ ಹಾಗೂ ನಮಗೆ ಬೇರೆ ಯಾವ ವಿಶೇಷ ಕಾಳಜಿ ಇಲ್ಲ. ನಮಗೆ ಜಲಾಶಯದ ಸುರಕ್ಷತೆ ಮುಖ್ಯ. ಈಗಾಗಲೇ ರೈತರು ನಮ್ಮನ್ನು ಭೇಟಿ ಮಾಡಿ ಮನವಿ ಸಲ್ಲಿಸಿದ್ದಾರೆ ಎಂದು ಹೇಳಿದರು.

ಅರ್ಜುನನ ಸ್ಮಾರಕಕ್ಕೆ ಶಂಕುಸ್ಥಾಪನೆ

ಹಾಸನ: ದಸರಾ ಆನೆ ಅರ್ಜುನನ ಸಮಾಧಿ ಸ್ಥಳದಲ್ಲಿ ಸ್ಮಾರಕ ನಿರ್ಮಾಣಕ್ಕೆ ಅರಣ್ಯ ಸಚಿವ ಈಶ್ವರ್ ಖಂಡ್ರೆ ಅವರು ಶನಿವಾರ ಶಂಕುಸ್ಥಾಪನೆ ನೆರವೇರಿಸಿದರು. ಹಾಸನ ಜಿಲ್ಲೆಯ

ಸಕಲೇಶಪುರ ತಾಲೂಕಿನ ಯಸಳೂರು ಅರಣ್ಯ ವಲಯದ ದಬ್ಬಳ್ಳಿಕಟ್ಟೆಯ ನೆಡುತೋಪಿನಲ್ಲಿ 50 ಲಕ್ಷ ರು. ವೆಚ್ಚದಲ್ಲಿ ಸ್ಮಾರಕ ನಿರ್ಮಾಣಕ್ಕೆ ಭೂಮಿ ಪೂಜೆ ನೆರವೇರಿಸಲಾಗಿದೆ. 2023ರ ಡಿ.4ರಂದು ಕಾಡಾನೆ ಸೆರೆ ಕಾರ್ಯಾಚರಣೆ ವೇಳೆ ಕ್ಯಾಪ್ಟನ್ ಅರ್ಜುನ ವೀರ ಮರಣವನ್ನಪ್ಪಿತ್ತು. ಬಳಿಕ ಅರ್ಜುನನ ಸ್ಮಾರಕ ನಿರ್ಮಾಣಕ್ಕೆ ಒತ್ತಾಯಗಳು ಕೇಳಿಬಂದಿದ್ದರಿಂದ ರಾಜ್ಯ ಸರಕಾರ ಸಕಾರಾತ್ಮಕವಾಗಿ ಸ್ಪಂದಿಸಿತ್ತು. ಇದೀಗ ಅರ್ಜುನನ ಅಭಿಮಾನಿಗಳ ಆಸೆ ಈಡೇರಿದೆ.

ಫನ್‌ತರಂಗ

- ರಘುಪತಿ ಶೃಂಗೇರಿ -

ಕೆಲಸದ ಒತ್ತಡ, ಖಿನ್ನತೆಯಿಂದಾಗಿ ಆತ್ಮಹತ್ಯೆ ಮಾಡಿಕೊಂಡ ರೋಬಾಟ್ ಸುದ್ದಿ

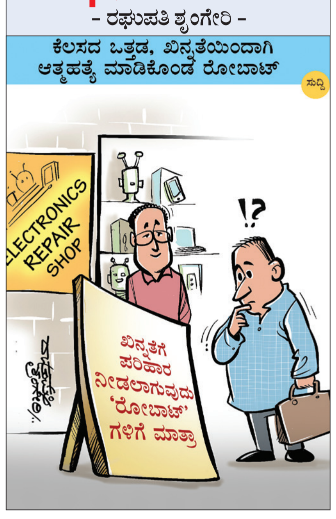

ನೀಟ್ ಯುಜಿ ಕೌನ್ಸೆಲಿಂಗ್ ಮುಂದಕ್ಕೆ

ದೆಹಲಿ: ರಾಷ್ಟ್ರೀಯ ಅರ್ಹತೆ ಮತ್ತು ವೈದ್ಯಕೀಯ ಪದವಿ ಪ್ರವೇಶ ಪರೀಕ್ಷೆ (ನೀಟ್-ಯುಜಿ) 2024ರ ಕೌನ್ಸೆಲಿಂಗ್ ಅನಿರ್ದಿಷ್ಟಾವಧಿಗೆ ಮುಂದೂಡಲಾಗಿದೆ. ಕೌನ್ಸೆಲಿಂಗ್ ದಿನಾಂಕದ ಬಗ್ಗೆ ಮುಂದೆ ಸೂಚನೆ ಹೊರಡಿಸಲಾಗುವುದು ಎಂದು ಸುತ್ತೋಲೆ ಯಲ್ಲಿ ತಿಳಿಸಲಾಗಿದೆ.

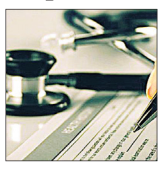

ನೀಟ್-ಯುಜಿ 2024ರ ಅಖಿಲ ಭಾರತ ಕೋಟಾ (ಎಐಕ್ಯು) ಸೀಟ್ ಕೌನ್ಸೆಲಿಂಗ್ ಶನಿವಾರ ಆರಂಭವಾಗ ಬೇಕಿತ್ತು. ಆದರೆ, ಕೌನ್ಸೆಲಿಂಗ್ ವಿಳಂಬಗೊಳಿ ಸಲು ಸುಪ್ರೀಂಕೋರ್ಟ್ ನಿರಾಕರಿಸಿದ ನಂತರ ಕೇಂದ್ರ ಸರಕಾರ ಈ ಕ್ರಮ ಕೈಗೊಂಡಿದೆ. ಸುಪ್ರೀಂ ಕೋರ್ಟ್ ಮುಖ್ಯ ನ್ಯಾ. ಡಿ.ವೈ.ಚಂದ್ರಚೂಡ್ ನೇತೃತ್ವದ ನ್ಯಾ.ಜೆ.ಬಿ. ಪರ್ದಿವಾಲಾ ಮತ್ತು ನ್ಯಾ.ಮನೋಜ್ ಮಿಶ್ರಾ ಅವರನ್ನೊಳಗೊಂಡ ಪೀಠ ಸೋಮವಾರ ನೀಟ್-ಯುಜಿ 2024 ಪರೀಕ್ಷೆ-ಕೌನ್ಸೆಲಿಂಗ್ ಕುರಿತ ವಿವಿಧ ಅರ್ಜಿಗಳನ್ನು ವಿಚಾರಣೆಗೆ ತೆಗೆದುಕೊಳ್ಳಲಿದೆ.

ಬ್ರಿಟನ್ ಸಂಸತ್ತಿಗೆ 28 ಭಾರತೀಯ ಮೂಲದವರ ಆಯ್ಕೆ

ಲಂಡನ್: ಬ್ರಿಟನ್ ಸಂಸತ್ ಚುನಾವಣೆಯಲ್ಲಿ 28 ಭಾರತೀಯ ಮೂಲದವರು ಆಯ್ಕೆಯಾಗಿದ್ದಾರೆ. ಈ ಪೈಕಿ ಸಿಖ್ ಸಮುದಾಯದವರು ಸಿಂಹಪಾಲು ಹೊಂದಿದ್ದಾರೆ. ಬ್ರಿಟನ್ ಸಂಸತ್ತಿಗೆ ಆಯ್ಕೆಯಾದ 28 ಭಾರತೀಯ ಪೈಕಿ 12 ಮಂದಿ ಸಿಖ್ ಸಮುದಾಯದವರು, 6 ಮಂದಿ ಮಹಿಳೆಯರು ಸೇರಿದ್ದಾರೆ. ಗಮನಾರ್ಹ ಸಂಗತಿ ಎಂದರೆ ಈ ಎಲ್ಲ ಸಿಖ್ ಸಂಸದರು ಲೇಬರ್ ಪಕ್ಷದವರು. ಈ ಪೈಕಿ 9 ಮಂದಿ ಮೊದಲ ಬಾರಿ ಆಯ್ಕೆಯಾಗಿದ್ದಾರೆ. ಇನ್ನು ಇಬ್ಬರು ಸತತ ಮೂರನೇ ಬಾರಿಗೆ ಆಯ್ಕೆಯಾದರೆ, ಒಬ್ಬರು ಎರಡನೇ ಬಾರಿಗೆ ಸಂಸತ್ ಪ್ರವೇಶಿಸುತ್ತಿದ್ದಾರೆ. ಕೆನಡಾದ ಬಳಿಕ ಇದೀಗ ಇಂಗ್ಲೆಂಡ್ ಸಂಸತ್ತು ಕೂಡ ದಾಖಲೆಯ ಪ್ರಮಾಣದ ಸಿಖ್ ಸಂಸದರನ್ನು ಹೊಂದಿದಂತಾಗಿದೆ. ಕೆನಡಾದಲ್ಲಿ 18 ಸಿಖ್ ಸಂಸದರಿದ್ದಾರೆ.

ಜು.22ರಿಂದ ಆ.12ರವರೆಗೆ ಬಜೆಟ್ ಅಧಿವೇಶನ

23ಕ್ಕೆ ಕೇಂದ್ರ ಬಜೆಟ್

ದೆಹಲಿ: ಸಂಸತ್ತಿನ ಬಜೆಟ್ ಅಧಿವೇಶನ ಜು.22ರಿಂದ ಆರಂಭವಾಗಲಿದ್ದು, 2024-25ನೇ ಹಣಕಾಸು ವರ್ಷದ ಬಜೆಟ್ ಜು.23ರಂದು ಲೋಕಸಭೆಯಲ್ಲಿ ಮಂಡನೆಯಾಗಲಿದೆ. ಬಜೆಟ್ ಅಧಿವೇಶನ ಆ.12ರವರೆಗೂ ನಡೆಯಲಿದೆ ಎಂದು ಸಂಸದೀಯ ವ್ಯವಹಾರಗಳ ಸಚಿವ ಕಿರಣ್ ರಿಜಿಜು ಶನಿವಾರ ತಿಳಿಸಿದ್ದಾರೆ.

ಪ್ರಧಾನಿ ಮೋದಿ 3.0 ಸರಕಾರದ ಮೊದಲ ಬಜೆಟ್

18ನೇ ಲೋಕಸಭೆ ರಚನೆಯಾದ ನಂತರ ಕಾರ್ಯಾರಂಭ ಮಾಡಿರುವ ಪ್ರಧಾನಿ ನರೇಂದ್ರ ಮೋದಿ ಅವರು 3ನೇ ಅವಧಿಯ ಸರಕಾರದ ಮೊದಲ ಬಜೆಟ್ ಜು.23ಕ್ಕೆ ಮಂಡನೆಯಾಗಲಿದೆ. ಕೇಂದ್ರ ಹಣಕಾಸು ಸಚಿವೆ ನಿರ್ಮಲಾ ಸೀತಾರಾಮನ್ ಪ್ರಸಕ್ತ ಹಣಕಾಸು ವರ್ಷದ ಪೂರ್ಣ ಬಜೆಟ್ ಮಂಡಿಸಲಿದ್ದಾರೆ ಎಂದು ಸಚಿವ ಕಿರಣ್ ರಿಜಿಜು 'ಎಕ್ಸ್' ಸಂದೇಶದಲ್ಲಿ ತಿಳಿಸಿದ್ದಾರೆ. ಕೇಂದ್ರ ಸರಕಾರ ಈ ಬಾರಿಯ ಬಜೆಟ್‌ನಲ್ಲಿ ಗ್ರಾಮೀಣ ವಸತಿಗೆ ಸಹಾಯಧನ ಹೆಚ್ಚಿಸಲಿದೆ. ಕಳೆದ ವರ್ಷ ನೀಡಿದ್ದಕ್ಕಿಂತ ಶೇ.50ರಷ್ಟು ಹೆಚ್ಚಳವಾಗುವ ನಿರೀಕ್ಷೆಯಿದೆ ಎಂದು ಕೇಂದ್ರ ಸರಕಾರದ ಇಬ್ಬರು ಅಧಿಕಾರಿಗಳನ್ನು ಉಲ್ಲೇಖಿಸಿ ಸುದ್ದಿ ಸಂಸ್ಥೆ ರಾಯಿಟರ್ಸ್ ವರದಿ ಪ್ರಕಟಿಸಿದೆ.

ಸಚಿವೆ ನಿರ್ಮಲಾ ದಾಖಲೆ

ಸತತ 7 ಕೇಂದ್ರ ಬಜೆಟ್‌ಗಳನ್ನು ಮಂಡಿಸಿದ ಭಾರತದ ಮೊದಲ ಹಣಕಾಸು ಸಚಿವೆ ಎಂಬ ಹೆಗ್ಗಳಿಕೆಗೆ ಸಚಿವೆ ನಿರ್ಮಲಾ ಸೀತಾರಾಮನ್ ಪಾತ್ರರಾಗಲಿದ್ದಾರೆ. ಮೊರಾರ್ಜಿ ದೇಸಾಯಿ ಅವರು ಸತತ 6 ಬಾರಿ ಬಜೆಟ್ ಮಂಡಿಸಿದ್ದರು. 2024ರಲ್ಲಿ ಎರಡು ಬಾರಿ ಬಜೆಟ್ ಮಂಡಿಸಲಾಗುತ್ತಿದೆ. ಫೆ.1ರಂದು 2024-25ನೇ ಹಣಕಾಸು ವರ್ಷದ ಮಧ್ಯಂತರ ಬಜೆಟ್ ಮಂಡಿಸಲಾಗಿದೆ. ಈಗ ಪೂರ್ಣ ಪ್ರಮಾಣದ ಬಜೆಟ್ ಮಂಡನೆಯಾಗಲಿದೆ.

ಬೆಂಗಳೂರಿನ ಅಪೋಲೊ ಆಸ್ಪತ್ರೆಯಲ್ಲಿ ವಿಶ್ರಾಂತಿ ಪಡೆಯುತ್ತಿರುವ ವಿಶ್ವವಾಣಿ ಪ್ರಧಾನ ಸಂಪಾದಕ ವಿಶ್ವೇಶ್ವರ ಭಟ್ ಅವರನ್ನು ಮಾಜಿ ಸಿಎಂ ಬಿ.ಎಸ್.ಯಡಿಯೂರಪ್ಪ ಶನಿವಾರ ಭೇಟಿಯಾಗಿ ಆರೋಗ್ಯ ವಿಚಾರಿಸಿದರು.

ಶಾಸಕಾಂಗ ನಾಯಕ ಆಯ್ಕೆ ಹೊಣೆ ಎಚ್ಡಿಡಿ ಹೆಗಲಿಗೆ

ಬೆಂಗಳೂರು: ಎಚ್.ಡಿ.ಕುಮಾರಸ್ವಾಮಿ ಅವರ ರಾಜೀನಾಮೆಯಿಂದ ತೆರವಾಗಿರುವ ವಿಧಾನಸಭಾ ಜೆಡಿಎಸ್ ಶಾಸಕಾಂಗ ಪಕ್ಷದ ನಾಯಕನ ಆಯ್ಕೆಯ ಹೊಣೆಯನ್ನು ಜೆಡಿಎಸ್ ವರಿಷ್ಠ ಎಚ್.ಡಿ.ದೇವೇಗೌಡ ಹಾಗೂ ಎಚ್.ಡಿ.ಕುಮಾರಸ್ವಾಮಿ ಅವರ ಹೆಗಲಿಗೆ ಹಾಕಲಾಗಿದೆ.

ಜೆ.ಪಿ.ಭವನದಲ್ಲಿ ಕುಮಾರಸ್ವಾಮಿ ಅವರ ನೇತೃತ್ವದಲ್ಲಿ ನಡೆದ ಜೆಡಿಎಸ್ ಶಾಸಕಾಂಗ ಪಕ್ಷದ ಸಭೆಯಲ್ಲಿ, ಬಹುತೇಕ ನಾಯಕರು ದೇವೇಗೌಡರ ತೀರ್ಮಾನಕ್ಕೆ ಬದ್ಧವೆಂದು ಹೇಳಿರುವುದರಿಂದ, ಎಚ್‌ಡಿಕೆ ಹಾಗೂ ಎಚ್‌ಡಿಡಿ ತೀರ್ಮಾನಕ್ಕೆ ಬಿಡಲಾಗಿದೆ. ಜು.16ರಿಂದ ಆರಂಭವಾಗಲಿರುವ ವಿಧಾನಸಭಾ ಕಲಾಪದ ವೇಳೆಗೆ ಹೆಸರನ್ನು ಪ್ರಕಟಿಸುವ ಸಾಧ್ಯತೆಯಿದೆ.

→ 4

ಜಿಲ್ಲಾ ಪೊಲೀಸ್ ವರಿಷ್ಠಾಧಿಕಾರಿಗಳ ಸಮ್ಮೇಳನದಲ್ಲಿ ಸಿಎಂ ಸಿದ್ದು ಪ್ರಶ್ನೆ

ರಾಜ್ಯದಲ್ಲಿ ಡ್ರಗ್ಸ್ ದಂಧೆಗೆ ಕಡಿವಾಣ ಬಿದ್ದಿಲ್ಲವೇಕೆ?

ವಿಶ್ವವಾಣಿ ಸುದ್ದಿಮನೆ ಬೆಂಗಳೂರು

ಡ್ರಗ್ಸ್ ಮತ್ತು ಮಟ್ಕಾ ವಿರುದ್ಧ ನಿರಂತರ ಕಾರ್ಯಾಚರಣೆ ನಡುವೆಯೂ ಬ್ರೇಕ್ ಆಗಿಲ್ಲವೇಕೆ? ಎಂದು ಮುಖ್ಯಮಂತ್ರಿ ಸಿದ್ದರಾಮಯ್ಯ ಪ್ರಶ್ನಿಸಿದರು.

- ಹಿರಿಯ ಅಧಿಕಾರಿಗಳು ಠಾಣೆಗಳಿಗೆ ಭೇಟಿ ನೀಡದಿದ್ದರೆ ಸಮಸ್ಯೆ
- ಡ್ರಗ್ಸ್ ವಿರುದ್ಧ ನಿರಂತರ ಹೋರಾಟದ ನಡುವೆಯೂ ಬ್ರೇಕ್ ಆಗಿಲ್ಲವೇಕೆ?
- ನೂತನ ಕಾನೂನುಗಳಿಗೆ ಪ್ರತ್ಯೇಕ ಆ್ಯಪ್ ಬಿಡುಗಡೆ

ಜಿಲ್ಲಾ ಪೊಲೀಸ್ ವರಿಷ್ಠಾಧಿಕಾರಿಗಳ ಸಮ್ಮೇಳನ ಹಾಗೂ ಇಲಾಖೆ ಪರಿಶೀಲನಾ ಸಭೆ ಬಳಿಕ ಮಾತನಾಡಿ, ಕಾನೂನು ಸುವ್ಯವಸ್ಥೆ ಹಾಗೂ ರಾಜ್ಯದ ಅಭಿವೃದ್ಧಿಗೆ ನೇರ ಸಂಬಂಧವಿದೆ. ಆದ್ದರಿಂದ ಕಾನೂನು ಸುವ್ಯವಸ್ಥೆ ಕಾಪಾಡಲೇಬೇಕು. ಕರ್ನಾಟಕ ಪೊಲೀಸರ ಬಗ್ಗೆ ದೇಶದಲ್ಲಿ ಒಳ್ಳೆ ಹೆಸರಿದೆ. ಈ ಹೆಸರಿಗೆ ಕಳಂಕ ತರುವ ಕೆಲಸ ಯಾರೂ ಮಾಡಬಾರದು ಎಂದು ಖಡಕ್ ಸೂಚನೆ ನೀಡಿದರು.

ಹಿರಿಯ ಪೊಲೀಸ್ ಅಧಿಕಾರಿಗಳು ತಮ್ಮ ವ್ಯಾಪ್ತಿಯ ಠಾಣೆಗಳಿಗೆ ಭೇಟಿ ನೀಡುವುದು ಕಡ್ಡಾಯ. ಸ್ಥಳೀಯ ಪೊಲೀಸ್ ಠಾಣೆಗೆ ತಿಳಿಯದೆ ಯಾವ ಅಪರಾಧಗಳು ನಡೆಯಲ್ಲ. ಮಾದಕ ವಸ್ತು, ಕಳ್ಳತನ, ದರೋಡೆ, ಜೂಜು, ಮಟ್ಕಾ ಮುಂತಾದವು ಗೊತ್ತಿಲ್ಲದೆ ನಡೆಯಲು ಸಾಧ್ಯವಿಲ್ಲ. ಕೆಲವೆಡೆ ಪೊಲೀಸ್‌ನವರು ಇಂಥವ ರೊಂದಿಗೆ ಶಾಮೀಲಾಗುತ್ತಾರೆ. ಅವರು ಮನಸ್ಸು ಮಾಡಿದರೆ ಬಹುತೇಕ ಅಪರಾಧಗಳನ್ನು ತಡೆಯಲು ಸಾಧ್ಯ ಎಂದರು.

ಕರ್ನಾಟಕವನ್ನು ಶಾಂತಿಯ ತೋಟವನ್ನಾಗಿ ನಿರ್ಮಿಸುವುದೇ ನಮ್ಮ ಸರಕಾರ ಧ್ಯೇಯ. ಯಾವುದೇ ರಾಜ್ಯ ಅಭಿವೃದ್ಧಿ ಹೊಂದಬೇಕಾದರೆ ಅಲ್ಲಿನ ಕಾನೂನು ಸುವ್ಯವಸ್ಥೆ ಸರಿಯಾಗಿರಬೇಕು. ಆದ್ದರಿಂದ ಈ ನಿಟ್ಟಿನಲ್ಲಿ ಪ್ರತಿಯೊಬ್ಬರೂ ಎಚ್ಚರ ವಹಿಸಬೇಕು ಎಂದರು.

→ 4

ಸಾರ್ವಜನಿಕರ ಅಭಿಪ್ರಾಯ ರೂಪಿತವಾಗುವ ಬಗ್ಗೆ ಪೊಲೀಸರು ಗಮನ ಹರಿಸಬೇಕು. ಪೊಲೀಸ್ ವ್ಯವಸ್ಥೆಯಲ್ಲಿ ಜನರ ಆಸ್ತಿಪಾಸ್ತಿ ಪ್ರಾಣ, ಮಾನ ರಕ್ಷಣೆ, ಸುರಕ್ಷಿತ ವ್ಯವಸ್ಥೆ, ನಿರ್ಭಯವಾಗಿ ಬದುಕುವ ವ್ಯವಸ್ಥೆ ನಿರ್ಮಾಣ ಮಾಡುವುದು ನಮ್ಮ ಕರ್ತವ್ಯ. ಒಳ್ಳೆ ಕೆಲಸ ಮಾಡಿದರೆ ಸರ್ಕಾರ ಶ್ಲಾಘನೆ, ಕರ್ತವ್ಯ ಲೋಪವಾದರೆ ಸಹಿಸುವುದಿಲ್ಲ ಎಂದು ಸ್ಪಷ್ಟವಾಗಿ ಸೂಚಿಸಲಾಗಿದೆ

- ಸಿದ್ದರಾಮಯ್ಯ ಮುಖ್ಯಮಂತ್ರಿ

ದಕ್ಷಿಣ ಕನ್ನಡ: ಬೀಚ್, ಗಿರಿ ತಾಣಗಳಿಗೆ ಪ್ರವೇಶ ಬಂದ್

ಮಳೆಗಾಲ ಮುಗಿಯುವವರೆಗೂ ಪ್ರವಾಸಿಗರ ಭೇಟಿಗೆ ನಿರ್ಬಂಧ

ಮಂಗಳೂರು: ದಕ್ಷಿಣ ಕನ್ನಡ ಜಿಲ್ಲೆಯಲ್ಲಿ ಸುರಿಯುತ್ತಿರುವ ನಿರಂತರ ಮಳೆಯಿಂದಾಗಿ ವಿವಿಧೆಡೆ ಭೂಕುಸಿತ, ಗುಡ್ಡ ಕುಸಿತ ಪ್ರಕರಣಗಳು ಹೆಚ್ಚಾಗಿದೆ. ಇನ್ನಷ್ಟು ಪ್ರಾಕೃತಿಕ ವಿಕೋಪದ ಹಿನ್ನೆಲೆಯಲ್ಲಿ ಜಿಲ್ಲೆಯ ಗಿರಿತಾಣ, ಶಿಖರಗಳಲ್ಲಿ ಚಾರಣಕ್ಕೆ ಪ್ರವಾಸಿಗರು ತೆರಳದಂತೆ ನಿಷೇಧ ಹೇರಲಾಗಿದೆ.

ದಕ್ಷಿಣ ಕನ್ನಡ ಡಿಸಿ ಮುಲ್ಲೈ ಮುಗಿಲನ್ ನಿಷೇಧ ಆದೇಶ ಹೊರಡಿಸಿದ್ದು, ಮಳೆಗಾಲ ಮುಗಿಯುವವರೆಗೆ ಹೋಮ್ ಸ್ಟೇ, ರೆಸಾರ್ಟ್ ಸೇರಿದಂತೆ ಅರಣ್ಯ ಇಲಾಖೆ ಏರ್ಪಡಿಸುವ ಟ್ರೆಕ್ಕಿಂಗ್, ಸಾಹಸ ಯಾತ್ರೆಗೂ ನಿಷೇಧ ಹೇರಲಾಗಿದೆ. ಇದರ ಜೊತೆಗೆ ನದಿ, ಸಮುದ್ರ ತಟದಲ್ಲಿ ಈಜು, ಮೋಜು-ಮಸ್ತಿ, ಮೀನು ಹಿಡಿಯುವುದು ಇತ್ಯಾದಿ ಚಟುವಟಿಕೆಗಳಿಗೂ ನಿಷೇಧ ಹೇರಲಾಗಿದೆ ಎಂದು ಜಿಲ್ಲಾಧಿಕಾರಿಗಳು ಹೊರಡಿಸಿರುವ ಆದೇಶದಲ್ಲಿ ತಿಳಿಸಿದ್ದಾರೆ.

ಮುಂದುವರಿದ ಮಳೆ: ಕರಾವಳಿ ಜಿಲ್ಲೆಗಳಲ್ಲಿ ಮಳೆ ಮುಂದುವರಿದಿದ್ದು, ದ.ಕನ್ನಡ ಜಿಲ್ಲೆಯಲ್ಲಿ ಭಾನುವಾರವೂ ರೆಡ್ ಅಲರ್ಟ್ ಘೋಷಣೆ ಮಾಡಲಾಗಿದೆ.

ಈಶಾನ್ಯ ರಾಜ್ಯಗಳಲ್ಲಿ ರೆಡ್ ಅಲರ್ಟ್

ದೆಹಲಿ: ವಾಯುವ್ಯ ಮತ್ತು ಪೂರ್ವ ಭಾರತ, ಈಶಾನ್ಯ ಪ್ರದೇಶ, ಪಶ್ಚಿಮ ಘಟ್ಟಗಳು ಮತ್ತು ಗುಜರಾತ್‌ನಲ್ಲಿ ವ್ಯಾಪಕವಾದ ಮಳೆಯಾಗಲಿದೆ ಎಂದು ಭಾರತೀಯ ಹವಾಮಾನ ಇಲಾಖೆ ಮುನ್ಸೂಚನೆ ನೀಡಿದ್ದು, ಪ್ರಬಲ ಮಾನ್ಸೂನ್ ನಿಂದಾಗಿ ಮುಂದಿನ 24 ಗಂಟೆಗಳಲ್ಲಿ ಹಠಾತ್ ಪ್ರವಾಹ ಉಂಟಾಗಬಹುದು ಎಂದು ಎಚ್ಚರಿಕೆ ನೀಡಿದೆ. ಮುಂದಿನ ಕೆಲವು ದಿನಗಳವರೆಗೆ ಉತ್ತರಾಖಂಡ, ಈಶಾನ್ಯ ರಾಜ್ಯಗಳಲ್ಲಿ ರೆಡ್ ಅಲರ್ಟ್ ಘೋಷಿಸಿದೆ. ಸಿಕ್ಕಿಂ, ಪಶ್ಚಿಮ ಬಂಗಾಳ, ಹಿಮಾಚಲ ಪ್ರದೇಶ, ಉತ್ತರಾಖಂಡ, ಜಮ್ಮು -ಕಾಶ್ಮೀರ, ರಾಜಸ್ಥಾನದಲ್ಲೂ ಪ್ರವಾಹದ ಎಚ್ಚರಿಕೆ ನೀಡಲಾಗಿದೆ.

ಲೋಕಾ ಚುನಾವಣೆಯಲ್ಲಿ 160 ಕ್ಷೇತ್ರದಲ್ಲಿ ಮುನ್ನಡೆ ಸಾಧಿಸಿದ ಉತ್ಸಾಹ ಸಂಘಟನೆಗೆ ಒತ್ತು ನೀಡುವಂತೆ ಪಕ್ಷದ ಕಾರ್ಯಕಾರಿಣಿಯಲ್ಲಿ ತೀರ್ಮಾನ

ಸ್ಥಳೀಯ ಸಂಸ್ಥೆ ಚುನಾವಣೆಯೇ ಬಿಜೆಪಿಯ ಮುಂದಿನ ಟಾರ್ಗೆಟ್

ಬೆಂಗಳೂರು: ವಿಧಾನಸಭೆ ಚುನಾವಣೆಯಲ್ಲಿನ ಹೀನಾಯ ಸೋಲಿನ ಕಹಿಯನ್ನು ಲೋಕಸಭಾ ಚುನಾವಣೆಯಲ್ಲಿ ಮರೆತಿರುವ ರಾಜ್ಯ ಬಿಜೆಪಿ ನಾಯಕರು ಇದೀಗ, ಸ್ಥಳೀಯ ಸಂಸ್ಥೆ ಚುನಾವಣೆ ಎದುರಿಸುವ ಉತ್ಸಾಹದಲ್ಲಿದ್ದಾರೆ.

ವಿಶ್ವವಾಣಿ ವಿಶೇಷ

2019ರ ಲೋಕಸಭಾ ಚುನಾವಣೆಗೆ ಹೋಲಿಸಿದರೆ, 2024ರಲ್ಲಿ ಬಿಜೆಪಿ ಒಂಬತ್ತು ಕ್ಷೇತ್ರಗಳಲ್ಲಿ ಹಿನ್ನಡೆಯಾಗಿದೆ. ಆದರೆ, ವಿಧಾನಸಭಾ ಚುನಾವಣೆಗೆ ಹೋಲಿಸಿದರೆ ಸುಮಾರು 160 ಕ್ಷೇತ್ರಗಳಲ್ಲಿ ಬಿಜೆಪಿ ಮುನ್ನಡೆ ಕಾಯ್ದುಕೊಂಡಿದೆ. ಆದ್ದರಿಂದ ಇದೀಗ ಒಂಬತ್ತು ಕ್ಷೇತ್ರಗಳ ಸೋಲಿಗಿಂತ ಮುನ್ನಡೆ ಸಾಧಿಸಿರುವ ಕ್ಷೇತ್ರಗಳನ್ನು ಗಮನದಲ್ಲಿರಿಸಿಕೊಂಡು ಪಕ್ಷವನ್ನು ಸಂಘಟಿಸಲು ಬಿಜೆಪಿ ಮುಂದಾಗಿದೆ.

ವರ್ಷಾಂತ್ಯಕ್ಕೆ ಬಿಬಿಎಂಪಿ, ಜಿಲ್ಲಾ ಪಂಚಾಯಿತಿ ಹಾಗೂ ತಾಲೂಕು ಪಂಚಾಯಿತಿ ಚುನಾವಣೆ ಎದುರಾಗಲಿದೆ.

→ 4

- ವರ್ಷಾಂತ್ಯಕ್ಕೆ ಬಿಬಿಎಂಪಿ, ಜಿಪಂ, ತಾಪಂ ಚುನಾವಣೆ
- ಈಗಿನಿಂದಲೇ ಸಿದ್ಧತೆ ಆರಂಭಿಸಲು ಬಿಜೆಪಿ ತೀರ್ಮಾನ
- ಕಾರ್ಯಕಾರಿಣಿಯಲ್ಲಿ ಚುನಾವಣೆ ಎದುರಿಸುವ ಬಗ್ಗೆ ಚರ್ಚೆ
- ಬೂತ್ ಮಟ್ಟದಲ್ಲಿ ಪಕ್ಷ ಸಂಘಟಿಸಲು ತೀರ್ಮಾನ

ಬೂತ್ ಮಟ್ಟದ ಸಂಘಟನೆಗೆ ಒತ್ತು

ಬಿಜೆಪಿ ರಾಜ್ಯಾಧ್ಯಕ್ಷ ಬಿ.ವೈ.ವಿಜಯೇಂದ್ರ ನೇತೃತ್ವದಲ್ಲಿ ಈಗಾಗಲೇ ಜಿಲ್ಲಾಮಟ್ಟದಲ್ಲಿ ಪಕ್ಷ ಸಂಘಟನೆಗೆ ಸಾಲುಸಾಲು ಕಾರ್ಯಕ್ರಮಗಳನ್ನು ಬಿಜೆಪಿ ಕೈಗೊಂಡಿದೆ. ಇದೀಗ ಸ್ಥಳೀಯ ಸಂಸ್ಥೆ ಚುನಾವಣೆಗಳನ್ನು ಗಮನದಲ್ಲಿರಿಸಿಕೊಂಡು, ಮುಂದಿನ ದಿನದಲ್ಲಿ ಬೂತ್ ಮಟ್ಟದ ಕಾರ್ಯಕ್ರಮಗಳನ್ನು ನಡೆಸಲು ತೀರ್ಮಾನಿಸಲಾಗಿದೆ.

ತಿಂಗಳೊಳಗಾಗಿ ವರದಿ ನೀಡುವಂತೆ ಸೂಚನೆ

ಹೇಮಾವತಿ ನಾಲೆ; ತಾಂತ್ರಿಕ ಸಮಿತಿ ರಚನೆ

ಬೆಂಗಳೂರು: ಹೇಮಾವತಿ ನಾಲೆಯಿಂದ ಕುಣಿಗಲ್ ಹಾಗೂ ಮಾಗಡಿ ತಾಲೂಕಿಗೆ ಕುಡಿಯುವ ನೀರು ಒದಗಿಸುವ ಯೋಜನೆಯ ಸಾಧಕ-ಬಾಧಕಗಳು ಹಾಗೂ ತಾಂತ್ರಿಕ ಮಾಹಿತಿ ಅಧ್ಯಯನಕ್ಕೆ ರಾಜ್ಯ ಸರಕಾರ ಸಮಿತಿ ರಚಿಸಿದ್ದು, ತಿಂಗಳ ಒಳಗಾಗಿ ವರದಿ ನೀಡುವಂತೆ ಸೂಚಿಸಿದೆ.

ತುಮಕೂರು ಶಾಖಾ ನಾಲೆಯ ಸರಪಳಿ 70 ಕಿ.ಮೀ.ನಿಂದ ಗುರುತ್ವಾಕರ್ಷಣೆ ಪೈಪ್‌ಲೈನ್ ಅಳವಡಿಸುವ ಮುಖಾಂತರ ಶ್ರೀರಂಗ ಕೆರೆ ತುಂಬಿಸುವ ಯೋಜನೆಯ ಮೊದಲನೇ ಹಂತ ಸರಪಳಿ 0 ಕಿ.ಮೀ.ನಿಂದ 17ನೇ ಕಿ.ಮೀ. ವರೆಗೆ ಹಾಗೂ 2ನೇ ಹಂತ ಸರಪಳಿ 17 ಕಿ.ಮೀ.ನಿಂದ 35.54 ಕಿ.ಮೀ.ವರೆಗೆ ಕಾಮಗಾರಿ ಪ್ರಾರಂಭಿಸಲಾಗಿದೆ.

→ 4

ಸಮಾಚಾರ ಸಣ್ಣದಲ್ಲ

ಗುತ್ತಿಗೆ ಆಧಾರದಲ್ಲಿ ಹುದ್ದೆ ಭರ್ತಿಗೆ ಅರ್ಜಿ ಆಹ್ವಾನ

ಕಾರವಾರ: ಭಟ್ಕಳದಲ್ಲಿ ತಾಲೂಕು ಕಾನೂನು ಸೇವಾ ಸಮಿತಿಯಲ್ಲಿ ಖಾಲಿ ಇರುವ ಕ್ಲರ್ಕ ಕಂ ಟೈಪಿಸ್ಟ್ ಹಾಗೂ ದಲಾಯಿತ ಸೇರಿದಂತೆ ಎರಡು ಹುದ್ದೆಗಳಿಗೆ ಗುತ್ತಿಗೆ ಹಾಗೂ ತಾತ್ಕಾಲಿಕವಾಗಿ ನೇಮಿಸಿಕೊಳ್ಳಲಾಗುತ್ತಿದ್ದು, ಅರ್ಹ ಅಭ್ಯರ್ಥಿಗಳಿಂದ ಅರ್ಜಿಗಳನ್ನು ಆಹ್ವಾನಿಸಲಾಗಿದೆ. ವಿದ್ಯಾರ್ಹತೆ: ಕ್ಲರ್ಕ್ ಕಂ ಟೈಪಿಸ್ಟ್ ಹುದ್ದೆ (ವೇತನ ರೂ.17,953) ಗೆ ಪಿಯುಸಿ, ಹಾಗೂ ಜ್ಯೂನಿಯರ್ ಟೈಪಿಂಗ್ ಆಗಿರಬೇಕು. ದಲಾಯಿತ ಹುದ್ದೆ (ವೇತನ ರೂ.15,569) ಗೆ ಎಸ್‌ಎಸ್‌ಎಲ್‌ಸಿ ಗರಿಷ್ಠ ಪಿಯುಸಿ ಅದವರು ಅರ್ಜಿ ಸಲ್ಲಿಸಬಹುದಾಗಿದ್ದು, ಅರ್ಜಿ ಸಲ್ಲಿಸಲು ಜು. 25 ಕೊನೆಯ ದಿನಾಂಕವಾಗಿದೆ. ಅರ್ಜಿಯನ್ನು ಕಾರ್ಯದರ್ಶಿಗಳು, ತಾಲೂಕು ಕಾನೂನು ಸೇವಾ ಸಮಿತಿ ಮತ್ತು ಪ್ರಧಾನ ಸಿವಿಲ್ ಜಡ್ಜ್ ಹಾಗೂ ಜೆಎಂ. ಸಿ, ನ್ಯಾಯಾಲಯ ಸಂಕೀರ್ಣ, ಭಟ್ಕಳ– 581 320 ಈ ವಿಳಾಸಕ್ಕೆ ಸಲ್ಲಿಸಬೇಕು. ಅರ್ಜಿ ಸಲ್ಲಿಸಿದ ಅಭ್ಯರ್ಥಿಗಳು ಜುಲೈ 27ರಂದು ಬೆಳಿಗ್ಗ 10 ಗಂಟೆಗೆ ತಾಲ್ಲೂಕು ಕಾನೂನು ಸೇವಾ ಸಮಿತಿ ಮತ್ತು ಪ್ರಧಾನ ಸಿವಿಲ್ ನ್ಯಾಯಾಧೀಶರು, ಭಟ್ಕಳ ಇವರ ಕಚೇರಿಯಲ್ಲಿ ಸ್ವಂತ ಖರ್ಚಿನಲ್ಲಿ ಸಂದರ್ಶನಕ್ಕೆ ಹಾಜರಾಗುವಂತೆ ಕಾನೂನು ಸೇವಾ ಸಮಿತಿಯ ಅಧ್ಯಕ್ಷರು ಪ್ರಕಟಣೆಯಲ್ಲಿ ತಿಳಿಸಿದ್ದಾರೆ.

ಮುಂಗಾರು ಹಂಗಾಮಿನ ಬೆಳೆ ಸಮೀಕ್ಷೆ

ಕಾರವಾರ: ಪ್ರಸಕ್ತ ಸಾಲಿನ ಮುಂಗಾರು ಹಂಗಾಮಿನಲ್ಲಿ ರೈತರು ತಮ್ಮ ಜಮೀನುಗಳಲ್ಲಿ ಬೆಳೆದ ಬೆಳೆಗಳ ವಿವರಗಳನ್ನು ರೈತರೆ ದಾಖಲಿಸಲು ತಂತ್ರಾಂಶ ಬಿಡುಗಡೆಯಾಗಿದ್ದು. ಈಗಾಗಲೇ ವಿವಿಧ ಸರ್ಕಾರಿ ಯೋಜನೆಗಳ ಸೌಲಭ್ಯಗಳನ್ನು ಪಡೆಯಲು ಬೆಳೆ ಸಮೀಕ್ಷೆ ಕಾರ್ಯ ಪ್ರಮುಖವಾಗಿದೆ. 2024–25 ನೇ ಸಾಲಿನ ಮುಂಗಾರು ಹಂಗಾಮಿಗೆ ಉತ್ತರಕನ್ನಡ ಜಿಲ್ಲೆ ಕಾರವಾರ ತಾಲ್ಲೂಕಿನಲ್ಲಿ ಕರ್ನಾಟಕ ರೈತ ಸುರಕ್ಷಾ ಪ್ರಧಾನ ಮಂತ್ರಿ ಕೃಷಿ ಫಸಲ್ ಬಿಮಾ ಯೋಜನೆಯನ್ನು ಅನುಷ್ಠಾನಕ್ಕೆ ತರಲಾಗಿದೆ. ಕಾರವಾರ ತಾಲ್ಲೂಕಿನಲ್ಲಿ ಭತ್ತದ ಬೆಳೆಯು ಪ್ರಮುಖ ಬೆಳೆಯಾಗಿದ್ದು ರೈತರು ಈ ಯೋಜನೆಯ ಅನುಕೂಲತೆಗಳನ್ನು ಪಡೆಯಬಹುದು. ಹೆಚ್ಚಿನ ಮಾಹಿತಿಗಾಗಿ ಕೃಷಿ ಮತ್ತು ತೋಟಗಾರಿಕೆ ಅಧಿಕಾರಿಗಳನ್ನು ಮತ್ತು Crop Insurance ಕಂಪನಿ ಅಧಿಕಾರಿಗಳನ್ನು ಅಥವಾ ವ್ಯವಸಾಯ ಸೇವಾ ಸಹಕಾರಿ ಬ್ಯಾಂಕ್ ರಾಷ್ಟ್ರೀಕೃತ ಬ್ಯಾಂಕ್‌ಗಳ ಸಂಪರ್ಕಿಸಿ ಮಾಹಿತಿಯನ್ನು ಪಡೆಯಬಹುದಾಗಿದೆ ಎಂದು ಸಹಾಯಕ ಕೃಷಿ ನಿರ್ದೇಶಕರು ಪ್ರಕಟಣೆಯಲ್ಲಿ ತಿಳಿಸಿದ್ದಾರೆ.

ಲೋಕಾಯುಕ್ತ ಅಧಿಕಾರಿ ತಾಲೂಕು ಭೇಟಿ

ಕಾರವಾರ: ಲೋಕಾಯುಕ್ತ ಅಧಿಕಾರಿಗಳ ತಾಲೂಕು ಭೇಟಿ ಕಾರ್ಯಕ್ರಮವು ಜುಲೈ 19 ರಂದು ಬೆಳಿಗ್ಗೆ 11 ಗಂಟೆಯಿಂದ ಮಧ್ಯಾಹ್ನ 1 ಗಂಟೆಯವರೆಗೆ ಮುಂಡಗೋಡ ತಹಶೀಲ್ದಾರ ಕಚೇರಿಯ ಸಭಾ ಭವನದಲ್ಲಿ ನಡೆಯಲಿದೆ. ಕಾರ್ಯಕ್ರಮದಲ್ಲಿ ಸಾರ್ವಜನಿಕರಿಂದ ಕರ್ನಾಟಕ ಲೋಕಾಯುಕ್ತ ಕಾಯ್ದೆಯಡಿ ಭರ್ತಿ ಮಾಡಿದ ದೂರುಗಳನ್ನು ಸ್ವೀಕಾರ ಮಾಡಿ, ವಿಚಾರಣೆ ನಡೆಸುವರು. ಸರ್ಕಾರಿ ಕಚೇರಿಯಲ್ಲಿ ಸಾರ್ವಜನಿಕ ಕೆಲಸಗಳನ್ನು ನಿರ್ವಹಿಸಲು ಲಂಚಕ್ಕೆ ಬೇಡಿಕೆ ಮತ್ತು ಅರ್ಜಿಗಳ ವಿಲೇವಾರಿ ಮಾಡುವಲ್ಲಿ ಅನಗತ್ಯ ವಿಳಂಬ, ಸರ್ಕಾರಿ ಹಣ ದುರುಪಯೋಗ, ಕರ್ತವ್ಯ ಲೋಪ, ಕಳಪೆ ಕಾಮಗಾರಿ ಮಾಡುವ ಸರ್ಕಾರಿ ಅಧಿಕಾರಿ ನೌಕರರ ವಿರುದ್ಧ ಸಾರ್ವಜನಿಕರು ದೂರುಗಳನ್ನು ನಿಗಧಿತ ನಮೂನೆ–1 ಮತ್ತು 2 ರಲ್ಲಿ ಭರ್ತಿಮಾಡಿ ನೀಡಬಹುದು. ಸಾರ್ವಜನಿಕರು ತಮ್ಮ ದೂರುಗಳು ಇದ್ದಲ್ಲಿ ಈ ಕಾರ್ಯಕ್ರಮದಲ್ಲಿ ಭಾಗವಹಿಸಿ ಪರಿಹಾರ ಕಂಡುಕೊಳ್ಳಬಹುದು. ಹೆಚ್ಚಿನ ಮಾಹಿತಿಗಾಗಿ ಕಚೇರಿಯ ದೂರವಾಣಿ ಸಂಖ್ಯೆ 08382–295293, 220198, 222250, 222022, 229988 ಗೆ ಸಂಪರ್ಕಿಸಬಹುದು ಎಂದು ಲೋಕಾಯುಕ್ತ ಪೊಲೀಸ್ ಅಧೀಕ್ಷಕರು ಪ್ರಕಟಣೆಯಲ್ಲಿ ತಿಳಿಸಿದ್ದಾರೆ.

ಇತ್ತೀಚೆಗೆ ಧಾರವಾಡದಲ್ಲಿ ನಡೆದ ಕವಿವಿ ಪುರಷರ ಕಬ್ಬಡ್ಡಿ ಪಂದ್ಯಾವಳಿಯಲ್ಲಿ ದ್ವಿತೀಯ ಸ್ಥಾನ ಪಡೆದ ಪಟ್ಟಣದ ವರ್ತಕರ ಮತ್ತು ಕಲಾ ವಾಣಿಜ್ಯ ಮಹಾವಿದ್ಯಾಲಯದ ಕಬಡ್ಡಿ ತಂಡಕ್ಕೆ ಪ್ರಚಾರ್ಯ ಡಾ.ಎಸ್ ಜೆ.ವೈದ್ಯ ಸೇರಿದಂತೆ ಸಿಬ್ಬಂದಿ ಅಭಿನಂದಿಸಿದರು.

ತಾಯಿ ಹೆಸರಲ್ಲಿ ಗಿಡ ನೆಡಲು ಕೈಜೋಡಿಸಿ

ಡಾ.ಶ್ಯಾಮಪ್ರಸಾದ ಮುಖರ್ಜಿ ಜನ್ಮದಿನ-ವನ ಮಹೋತ್ಸವ | ಸಂಸದ ವಿಶ್ವೇಶ್ವರ ಹೆಗಡೆ ಕಾಗೇರಿ ಅಭಿಪ್ರಾಯ

ಶಿರಸಿ: ಪ್ರಧಾನಿ ನರೇಂದ್ರ ಮೋದಿ ಕರೆ ನೀಡಿದಂತೆ ತಂದೆ-ತಾಯಿ, ಗುರು-ಹಿರಿಯರು ಹೆಸರಿನಲ್ಲಿ ಗಿಡ ನೆಟ್ಟು ಅವರ ಕನಸಿನ ಅಭಿಯಾನಕ್ಕೆ ಕೈಜೋಡಿಸೋಣ ಎಂದು ಸಂಸದ ವಿಶ್ವೇಶ್ವರ ಹೆಗಡೆ ಕಾಗೇರಿ ಕರೆ ನೀಡಿದರು.

ಜನಸಂಘದ ಸಂಸ್ಥಾಪಕ ಅಧ್ಯಕ್ಷ ಡಾ.ಶ್ಯಾಮ ಪ್ರಸಾದ ಮುಖರ್ಜಿ ಜನ್ಮ ದಿನದ ಪ್ರಯುಕ್ತ ಬಿಜೆಪಿ ನಗರ ಮಂಡಳದ ವತಿಯಿಂದ ಶನಿವಾರ ನಗರದ ಬನವಾಸಿ ರಸ್ತೆಯ ನಿರ್ಮಲನಗರದ ಉದ್ಯಾನವನದಲ್ಲಿ ಹಮ್ಮಿಕೊಳ್ಳಲಾಗಿದ್ದ ವನ ಮಹೋತ್ಸವ ಭಾಗವಹಿಸಿ ಅವರು ಮಾತನಾಡಿದರು.

ಪ್ರಧಾನಿ ನರೇಂದ್ರ ಮೋದಿ ಪ್ರತಿಯೊಬ್ಬರೂ ತಾಯಿ ಹೆಸರಿನಲ್ಲಿ ಒಂದು ಗಿಡ ನೆಡುವುದರ ಮೂಲಕ ಜಾಗತಿಕ ತಾಪಮಾನ ಇಳಿಕೆಗೆ ಕೈಜೋಡಿಸಲು ಕರೆ ನೀಡಿದ್ದಾರೆ.

ನಾವೆಲ್ಲರೂ ಅದನ್ನು ಪಾಲಿಸೋಣ ಎಂದ ಕಾಗೇರಿ, ಭಾರತೀಯ ಜನತಾ ಪಾರ್ಟಿಗೆ ಇಂದು ಸಂಭ್ರಮದ ದಿನವಾಗಿದ್ದು, ಈ ದೇಶದ ಏಕತೆ, ಅಖಂಡತೆ ಸಮಗ್ರತೆಯನ್ನು ರಕ್ಷಿಸಬೇಕು ಎಂಬ ಕನಸು ಕಂಡು ತ್ಯಾಗ ಬಲಿದಾನ ಮಾಡಿದ ಗಣ್ಯರ ಸಾಲಿನಲ್ಲಿ ಶ್ಯಾಮ ಪ್ರಸಾದ ಮುಖರ್ಜಿ ನಿಲ್ಲುತ್ತಾರೆ ಎಂದರು.

ಜನಸಂಘದ ಧ್ಯೇಯದಂತೆ ಪ್ರಧಾನಿ ನರೇಂದ್ರ ಮೋದಿ ನೇತೃತ್ವದ ಕೇಂದ್ರದ ಬಿಜೆಪಿ

ಸರ್ಕಾರ ಆರ್ಟಿಕಲ್ 370 ರದ್ದು ಮಾಡಿ, ಕಾಶ್ಮೀರ ಭಾರತದ ಅವಿಭಾಜ್ಯ ಅಂಗ ಎಂದು ಮಾಡಿದೆ. ಶ್ಯಾಮ ಪ್ರಸಾದ ಮುಖರ್ಜಿ ಕಂಡ ಕನಸನ್ನು ನರೇಂದ್ರ ಮೋದಿ ಈಡೇರಿಸಿದ್ದಾರೆ ಎಂದ ಅವರು, ದೇಶದ ಮೊದಲ ಪ್ರಧಾನಿ ಜವಾಹಲಾಲ್ ನೆಹರು ಪಾಕಿಸ್ತಾನದ ಬಗ್ಗೆ ತಾಳುತ್ತಿರುವ ನಿಲುವು ಆಕ್ರೋಶಕ್ಕೆ ಗುರಿಯಾಗಿತ್ತು.

ಇಂದಿನ ಕಾಂಗ್ರೆಸ್ ನ ಒಲೈಕೆ ರಾಜಕಾರಣವನ್ನು ಆಗ ನೆಹರು ಸಹ ಇದೇ ಧೋರಣೆ ಅನುಸರಿಸಿ, ದೇಶದ ವಿಭಜನೆಗೆ ಕಾರಣರಾಗಿದ್ದರು.

ಕಾಂಗ್ರೆಸ್ ನ ಈ ಧೋರಣೆ ಸಹಿಸದೇ, ಸಚಿವ ಸ್ಥಾನಕ್ಕೆ ನೀಡಿ, 1951 ರಲ್ಲಿ ಗುರೂಜಿ ಭೇಟಿ ಮಾಡಿ ಭಾರತದ ಧರ್ಮ, ಸಂಸ್ಕೃತಿ ಅಡಿಯಲ್ಲಿ ರಾಜಕೀಯ ಪಕ್ಷ ಆಗಬೇಕು ಎಂದು ನಿರ್ಣಯವಾಗಿ ಜನಸಂಘ ಸ್ಥಾಪನೆ ಮಾಡಿದರು. ಜನಸಂಘದ ಮೊದಲ ಅಧ್ಯಕ್ಷರಾಗಿ ಶ್ಯಾಮಪ್ರಸಾದ ಮುಖರ್ಜಿ ಆಯ್ಕೆಯಾದರು. ಕಾಶ್ಮೀರ ಆರ್ಟಿಕಲ್ 370 ರದ್ದಾಗಬೇಕು ಎಂಬ ರಾಷ್ಟ್ರೀಯ ಅಧಿವೇಶನದಲ್ಲಿ ನಿರ್ಣಯ ಕೈಗೊಂಡು ಕಾಶ್ಮೀರ ಚಲೋ ಹೋರಾಟ ಮಾಡಿದರು. ಆಗ ನೆಹರು ಬಂಧಿಸಿ 45 ದಿನಗಳು ಜೈಲಿನಟ್ಟಿದ್ದರು. ಆ ನಂತರ ನಿಗೂಢವಾಗಿ ಬಲಿಯಾದರು.

ಇನ್ನೂ ಅವ ಸಾವು ನಿಗೂಢತೆಯಲ್ಲಿದ್ದು, ಕಾಶ್ಮೀರ ಭಾರತದ ಅವಿಭಾಜ್ಯ ಅಂಗವಾಗಿರುವಂತೆ ನೋಡಿಕೊಂಡಿರುವುದು ಜನಸಂಘ ಹಾಗೂ ಬಿಜೆಪಿ ಎಂದರು.

ನಗರ ಮಂಡಲಾಧ್ಯಕ್ಷ ಆನಂದ ಸಾಲೇರ ಮಾತನಾಡಿ, ಜನಸಂಘದ ಸಂಸ್ಥಾಪಕ ಶ್ಯಾಮ ಪ್ರಸಾದ ಮುಖರ್ಜಿ ಕಂಡ ಕನಸಾಗಿದೆ. ಅವರು ಕಟ್ಟಿದ ಪಕ್ಷ ಹೆಮ್ಮರವಾಗಿ ಬೆಳೆದಿದೆ. ಅವರ ಕಂಡ ಕನಸನ್ನು ನಾವೆಲ್ಲರೂ ಜತೆಗೂಡಿ ನನಸಾಗಿಸಬೇಕು ಎಂದು ಹೇಳಿದರು.

ಇದಕ್ಕೂ ಮೊದಲು ಶ್ಯಾಮ ಪ್ರಸಾದ ಮುಖರ್ಜಿ ಭಾವಚಿತ್ರಕ್ಕೆ ಉತ್ತರಕನ್ನಡ ಲೋಕಸಭಾ ಕ್ಷೇತ್ರದ ಸಂಸದ ವಿಶ್ವೇಶ್ವರ ಹೆಗಡೆ ಕಾಗೇರಿ ಹಾಗೂ ಬಿಜೆಪಿ ಮುಖಂಡರು ಪುಷ್ಪಾರ್ಚನೆ ಸಲ್ಲಿಸಿದರು.

ಈ ವೇಳೆ ನಗರಸಭೆ ಸ್ಥಾಯಿ ಸಮಿತಿ ಅಧ್ಯಕ್ಷ ಕುಮಾರ ಬೋರ್ಕರ್, ಬಿಜೆಪಿ ಜಿಲ್ಲಾ ಪ್ರಧಾನ ಕಾರ್ಯದರ್ಶಿ ಗುರುಪ್ರಸಾದ ಹೆಗಡೆ ಹರ್ತೆಬೈಲ್, ಜಿಲ್ಲಾ ರೈತ ಮೋರ್ಚಾ ಉಪಾಧ್ಯಕ್ಷ ಅನಂತಮೂರ್ತಿ ಹೆಗಡೆ, ನಗರಸಭೆ ಸದಸ್ಯ ಗಣಪತಿ ನಾಯ್ಕ, ವೀಣಾ ಶೆಟ್ಟಿ, ನಗರ ಮಂಡಲ ಪ್ರಧಾನ ಕಾರ್ಯದರ್ಶಿ ನಾಗರಾಜ ನಾಯ್ಕ, ಪ್ರಮುಖರಾದ ರಮಾಕಾಂತ ಭಟ್, ಬಾಲಚಂದ್ರ ಮೇಸ್ತ, ಉದಯಕುಮಾರ ಕಾನಳ್ಳಿ ಸೇರಿದಂತೆ ಮತ್ತಿತರರು ಇದ್ದರು.

ನಂತರ ಉದ್ಯಾನವನದಲ್ಲಿ ಆಗಮಿಸಿದ ಪ್ರತಿಯೊಬ್ಬರು ಗಿಡ ನೆಡುವುದರ ಮೂಲಕ ವನಮಹೋತ್ಸವ ಆಚರಿಸಿದರು.

> ಶ್ಯಾಮಪ್ರಸಾದ ಮುಖರ್ಜಿ ಕೇವಲ ಬಿಜೆಪಿ ನಾಯಕರು ಮಾತ್ರವಲ್ಲದೇ, ರಾಷ್ಟ್ರದ ನಾಯಕರು. ಕಾಂಗ್ರೆಸ್ ನೆಹರು ಕುಟುಂಬವೇ ದೊಡ್ಡದು ಎಂದು ಕಾಂಗ್ರೆಸ್ ಬಿಂಬಿಸುತ್ತಿದೆ. ಶ್ಯಾಮಪ್ರಸಾದ ಮುಖರ್ಜಿ, ದೀನ ದಯಾಳ್ ಉಪಾಧ್ಯಾಯ, ಅಟಲ್ ಬಿಹಾರಿ ವಾಜಪೇಯಿ ಸೇರಿದಂತೆ ಅನೇಕ ಗಣ್ಯರು ನಮ್ಮ ರಾಷ್ಟ್ರ ಪುರುಷರಾಗಿದ್ದಾರೆ.
>
> –ವಿಶ್ವೇಶ್ವರ ಹೆಗಡೆ ಕಾಗೇರಿ, ಸಂಸದ

ಡಿಸಿ ಲಕ್ಷ್ಮೀಪ್ರಿಯಾ ಅಧಿಕಾರ ಸ್ವೀಕಾರ

ಕಾರವಾರ: ಉತ್ತರ ಕನ್ನಡ ಜಿಲ್ಲೆಯ ನೂತನ ಜಿಲ್ಲಾಧಿಕಾರಿಯಾಗಿ ಲಕ್ಷ್ಮೀಪ್ರಿಯಾ ಕೆ. ಶನಿವಾರ ಅಧಿಕಾರ ಸ್ವೀಕರಿಸಿದರು.

2015ರ ಬ್ಯಾಚ್‌ನ ಐ.ಎ.ಎಸ್ ಅಧಿಕಾರಿ ಯಾಗಿರುವ ಇವರು, ಕುಮಟಾದಲ್ಲಿ ಉಪ ವಿಭಾಗಾಧಿಕಾರಿಯಾಗಿ ಸೇವೆ ಸಲ್ಲಿಸಿದ್ದು, ಕೊಡಗು ಜಿಲ್ಲೆಯ ಜಿಲ್ಲಾ ಪಂಚಾಯತ್ ಮುಖ್ಯ ಕಾರ್ಯನಿರ್ವಹಣಾಧಿಕಾರಿ ಯಾಗಿ, ಕೊಡಗು ಜಿಲ್ಲೆಯಲ್ಲಿ ಸಂಭವಿಸಿದ ಭೂ ಕುಸಿತ ಸಂದರ್ಭದಲ್ಲಿ ಕಾರ್ಯ ಅತ್ಯುತ್ತಮ ರೀತಿಯಲ್ಲಿ ಕಾರ್ಯನಿರ್ವಹಿ ಸಿದ್ದು, ನಂತರ ಮೈಸೂರಿನ ಅಬ್ದುಲ್ ನಜೀರ್ ಸಾಬ್ ರಾಜ್ಯ ಗ್ರಾಮೀಣಾಭಿವೃದ್ಧಿ ಮತ್ತು ಪಂಚಾಯತ್ ರಾಜ್ ಸಂಸ್ಥೆಯ ನಿರ್ದೇಶಕರಾಗಿ ಸೇವೆ ಸಲ್ಲಿಸಿದ್ದು, ಇವರು ಮೂಲತಃ ತಮಿಳುನಾಡಿನವರು.

ಜಿಲ್ಲೆಯಲ್ಲಿ ತಗ್ಗಿದ ಮಳೆ, ಸ್ವಲ್ಪ ನಿರಾಳ

ಕಾರವಾರ: ಜಿಲ್ಲೆಯಲ್ಲಿ ಶನಿವಾರ ಮಳೆಯ ಪ್ರಮಾಣ ಕಡಿಮೆಯಾಗಿದೆ. ಕಾಳಜಿ ಕೇಂದ್ರದಲ್ಲಿ ಆಶ್ರಯ ಪಡೆದಿದ್ದ ಬಹುತೇಕ ಮಂದಿ ತಮ್ಮ ನಿವಾಸಗಳಿಗೆ ತೆರಳಿದ್ದು, ಪ್ರಸ್ತುತ 8 ಕಾಳಜಿ ಕೇಂದ್ರಗಳಲ್ಲಿ 26 ಮಂದಿ ಆಶ್ರಯ ಪಡೆದಿದ್ದಾರೆ. ಅವರಿಗೆ ಎಲ್ಲಾ ಅಗತ್ಯ ಮೂಲ ಸೌಕರ್ಯಗಳನ್ನು ಒದಗಿಸಲಾಗಿದೆ ಎಂದು ಜಿಲ್ಲಾಧಿಕಾರಿ ಲಕ್ಷ್ಮೀಪ್ರಿಯಾ ಕೆ. ತಿಳಿಸಿದ್ದಾರೆ.

ಜಿಲ್ಲೆಯಲ್ಲಿ ತೀವ್ರ ಮಳೆಯಿಂದ ತೊಂದರೆ ಗೊಳಗಾದ ವಿವಿಧ ಗ್ರಾಮಗಳ ಸಾರ್ವಜನಿಕರಿಗೆ ಹೊನ್ನಾವರದಲ್ಲಿ 7 ಮತ್ತು ಕುಮಟಾದಲ್ಲಿ 1 ಸೇರಿದಂತೆ ಒಟ್ಟು 8 ಕಾಳಜಿ ಕೇಂದ್ರಗಳನ್ನು ತೆರೆಯಲಾಗಿದೆ. ಅಗತ್ಯವಿದ್ದಲ್ಲಿ ಇನ್ನೂ ಹೆಚ್ಚಿನ ಕಾಳಜಿ ಕೇಂದ್ರಗಳನ್ನು ತೆರೆಯುವಂತೆ ಸಂಬಂಧಪಟ್ಟ ತಾಲೂಕುಗಳ ತಹಸೀಲ್ದಾರ್‌ಗಳಿಗೆ ಸೂಚನೆ ನೀಡಲಾಗಿದೆ.

ಕಾಳಜಿ ಕೇಂದ್ರಗಳಲ್ಲಿ ಆಶ್ರಯ ಪಡೆದಿರು ವವರಿಗೆ ಎಲ್ಲಾ ಅಗತ್ಯ ಮೂಲ ಸೌಕರ್ಯ ಗಳೊಂದಿಗೆ ಊಟದ ವ್ಯವಸ್ಥೆ ಮತ್ತು ರಾತ್ರಿ ತಂಗಲು ಅಗತ್ಯವಿರುವ ಎಲ್ಲಾ ಸೌಕರ್ಯಗಳನ್ನು ಒದಗಿಸಲಾಗಿದೆ. ವೈದ್ಯರ ತಂಡದಿಂದ ಆರೋಗ್ಯ ಪರಿಶೀಲನೆ ಮತ್ತು ಅಗತ್ಯವಿರುವ ಔಷಧ ಸೌಲಭ್ಯವನ್ನು ಒದಗಿಸಲಾಗಿದೆ.

ತಗ್ಗಿದ ನೀರಿನ ಪ್ರಮಾಣ: ಶನಿವಾರ ಕಾಳಿ ನದಿ ವ್ಯಾಪ್ತಿಯ ಕದ್ರಾ ಅಣೆಕಟ್ಟೆಯ ಜಲಾನಯನ ಪ್ರದೇಶದಲ್ಲಿ ಮಳೆ ಕಡಿಮೆಯಾಗಿದ್ದು, ಅಣೆಕಟ್ಟಿನಲ್ಲಿ ನೀರಿನ ಪ್ರಮಾಣವು ಜಿಲ್ಲಾಡಳಿತ ನಿಗದಿಪಡಿದ ಗರಿಷ್ಠ ಮಟ್ಟಕ್ಕಿಂತ ಕಡಿಮೆಯಿದೆ. ಜಿಲ್ಲೆಯಲ್ಲಿ ಕಳೆದ 24 ಗಂಟೆಗಳಲ್ಲಿ 3 ಮನೆಗಳಿಗೆ ಭಾಗಶಃ ಹಾನಿಯಾಗಿದೆ. ಬೆಂಗಳೂರಿನಿಂದ ಆಗಮಿಸಿರುವ ರಾಷ್ಟ್ರೀಯ ವಿಪತ್ತು ನಿರ್ವಹಣೆಯ 2 ತಂಡಗಳು ಮಂಕಿಯ ಪ್ರಾಕೃತಿಕ ವಿಕೋಪ ಕೇಂದ್ರದಲ್ಲಿ ತಂಗಿದ್ದು, ಯಾವುದೇ ತುರ್ತು ಕಾರ್ಯಾಚರಣೆಗೆ ಸಕಲ ರೀತಿಯಲ್ಲಿ ಈ ತಂಡಗಳು ಸನ್ನದ್ಧವಾಗಿವೆ.

ಮುನ್ನೆಚ್ಚರಿಕೆ ಕ್ರಮಕ್ಕೆ ಸೂಚನೆ: ಜಿಲ್ಲೆಯಲ್ಲಿ ಮಳೆ ಯಿಂದ ಯಾವುದೇ ಮಾನವ ಜೀವ ಹಾನಿಯಾಗದಂತೆ ಎಲ್ಲಾ ರೀತಿಯ ಗರಿಷ್ಠ ಮುನ್ನೆಚ್ಚರಿಕೆ ಕ್ರಮಗಳನ್ನು ವಹಿಸುವಂತೆ ಎಲ್ಲಾ ಅಧಿಕಾರಿಗಳಿಗೆ ಸೂಚಿಸಲಾಗಿದ್ದು ಜಾನುವಾರು ಪ್ರಾಣ ಹಾನಿ ತಡೆಗೂ ಅಗತ್ಯ ಕ್ರಮ ಕೈಗೊಳ್ಳುವಂತೆ ಸೂಚಿಸಲಾಗಿದೆ. ಸಾರ್ವಜನಿಕರು ಯಾವುದೇ ಸಮಸ್ಯೆಗಳಲ್ಲಿ ಜಿಲ್ಲಾಡಳಿತದ ಉಚಿತ ತುರ್ತು ಸಹಾಯವಾಣಿ ಸಂಖ್ಯೆ 1077 ಗೆ ಹಾಗೂ ಮೊ.ಸಂ. ಸಂಖ್ಯೆ 94835 11015 ಕರೆ , ಮೇಸೆಜ್, ವಾಟ್ಸ್‌ಆ್ಯಪ್ ಸಂದೇಶ ಮತ್ತು ವಾಟ್ಸ್‌ಆ್ಯಪ್ ಕರೆ ಮಾಡಿ ಮಾಹಿತಿ ನೀಡುವಂತೆ ಜಿಲ್ಲಾಧಿಕಾರಿ ಲಕ್ಷ್ಮೀಪ್ರಿಯಾ ಕೆ. ತಿಳಿಸಿದ್ದಾರೆ.

ಕಾರವಾರ: ಜಿಲ್ಲೆಯಲ್ಲಿ ಶನಿವಾರ ಮಳೆಯ ಪ್ರಮಾಣ ಕಡಿಮೆಯಾಗಿದೆ. ಕಾಳಜಿ ಕೇಂದ್ರದಲ್ಲಿ ಆಶ್ರಯ ಪಡೆದಿದ್ದ ಬಹುತೇಕ ಮಂದಿ ತಮ್ಮ ನಿವಾಸಗಳಿಗೆ ತೆರಳಿದ್ದು, ಪ್ರಸ್ತುತ 8 ಕಾಳಜಿ ಕೇಂದ್ರಗಳಲ್ಲಿ 26 ಮಂದಿ ಆಶ್ರಯ ಪಡೆದಿದ್ದಾರೆ. ಅವರಿಗೆ ಎಲ್ಲಾ ಅಗತ್ಯ ಮೂಲ ಸೌಕರ್ಯಗಳನ್ನು ಒದಗಿಸಲಾಗಿದೆ ಎಂದು ಜಿಲ್ಲಾಧಿಕಾರಿ ಲಕ್ಷ್ಮೀಪ್ರಿಯಾ ಕೆ. ತಿಳಿಸಿದ್ದಾರೆ.

ಜಿಲ್ಲೆಯಲ್ಲಿ ತೀವ್ರ ಮಳೆಯಿಂದ ತೊಂದರೆ ಗೊಳಗಾದ ವಿವಿಧ ಗ್ರಾಮಗಳ ಸಾರ್ವಜನಿಕರಿಗೆ ಹೊನ್ನಾವರದಲ್ಲಿ 7 ಮತ್ತು ಕುಮಟಾದಲ್ಲಿ 1 ಸೇರಿದಂತೆ ಒಟ್ಟು 8 ಕಾಳಜಿ ಕೇಂದ್ರಗಳನ್ನು ತೆರೆಯಲಾಗಿದೆ. ಅಗತ್ಯವಿದ್ದಲ್ಲಿ ಇನ್ನೂ ಹೆಚ್ಚಿನ ಕಾಳಜಿ ಕೇಂದ್ರಗಳನ್ನು ತೆರೆಯುವಂತೆ ಸಂಬಂಧಪಟ್ಟ ತಾಲೂಕುಗಳ ತಹಸೀಲ್ದಾರ್‌ಗಳಿಗೆ ಸೂಚನೆ ನೀಡಲಾಗಿದೆ.

ಕಾಳಜಿ ಕೇಂದ್ರಗಳಲ್ಲಿ ಆಶ್ರಯ ಪಡೆದಿರು ವವರಿಗೆ ಎಲ್ಲಾ ಅಗತ್ಯ ಮೂಲ ಸೌಕರ್ಯ ಗಳೊಂದಿಗೆ ಊಟದ ವ್ಯವಸ್ಥೆ ಮತ್ತು ರಾತ್ರಿ ತಂಗಲು ಅಗತ್ಯವಿರುವ ಎಲ್ಲಾ ಸೌಕರ್ಯಗಳನ್ನು ಒದಗಿಸಲಾಗಿದೆ. ವೈದ್ಯರ ತಂಡದಿಂದ ಆರೋಗ್ಯ ಪರಿಶೀಲನೆ ಮತ್ತು ಅಗತ್ಯವಿರುವ ಔಷಧ ಸೌಲಭ್ಯವನ್ನು ಒದಗಿಸಲಾಗಿದೆ.

ತಗ್ಗಿದ ನೀರಿನ ಪ್ರಮಾಣ: ಶನಿವಾರ ಕಾಳಿ ನದಿ ವ್ಯಾಪ್ತಿಯ ಕದ್ರಾ ಅಣೆಕಟ್ಟೆಯ ಜಲಾನಯನ ಪ್ರದೇಶದಲ್ಲಿ ಮಳೆ ಕಡಿಮೆಯಾಗಿದ್ದು, ಅಣೆಕಟ್ಟಿನಲ್ಲಿ ನೀರಿನ ಪ್ರಮಾಣವು ಜಿಲ್ಲಾಡಳಿತ ನಿಗದಿಪಡಿದ ಗರಿಷ್ಠ ಮಟ್ಟಕ್ಕಿಂತ ಕಡಿಮೆಯಿದೆ. ಜಿಲ್ಲೆಯಲ್ಲಿ ಕಳೆದ 24 ಗಂಟೆಗಳಲ್ಲಿ 3 ಮನೆಗಳಿಗೆ ಭಾಗಶಃ ಹಾನಿಯಾಗಿದೆ. ಬೆಂಗಳೂರಿನಿಂದ ಆಗಮಿಸಿರುವ ರಾಷ್ಟ್ರೀಯ ವಿಪತ್ತು ನಿರ್ವಹಣೆಯ 2 ತಂಡಗಳು ಮಂಕಿಯ ಪ್ರಾಕೃತಿಕ ವಿಕೋಪ ಕೇಂದ್ರದಲ್ಲಿ ತಂಗಿದ್ದು, ಯಾವುದೇ ತುರ್ತು ಕಾರ್ಯಾಚರಣೆಗೆ ಸಕಲ ರೀತಿಯಲ್ಲಿ ಈ ತಂಡಗಳು ಸನ್ನದ್ಧವಾಗಿವೆ.

ಮುನ್ನೆಚ್ಚರಿಕೆ ಕ್ರಮಕ್ಕೆ ಸೂಚನೆ: ಜಿಲ್ಲೆಯಲ್ಲಿ ಮಳೆ ಯಿಂದ ಯಾವುದೇ ಮಾನವ ಜೀವ ಹಾನಿಯಾಗದಂತೆ ಎಲ್ಲಾ ರೀತಿಯ ಗರಿಷ್ಠ ಮುನ್ನೆಚ್ಚರಿಕೆ ಕ್ರಮಗಳನ್ನು ವಹಿಸುವಂತೆ ಎಲ್ಲಾ ಅಧಿಕಾರಿಗಳಿಗೆ ಸೂಚಿಸಲಾಗಿದೆ.

ರೈತರಿಗೆ ಆರ್ಥಿಕ ಬಲ ತುಂಬಿದ ಕೆಸಿಸಿ ಬ್ಯಾಂಕ್: ಬೊಮ್ಮಾಯಿ

ಸವಣೂರು: ರೈತರಿಗೆ ಆರ್ಥಿಕವಾದ ನೆರವನ್ನು ನೀಡುವ ಮೂಲಕ ಆರ್ಥಿಕವಾಗಿ ಬಲಪಡಿಸಲು 1916ರಲ್ಲಿ ಪ್ರಾರಂಭವಾದ ಕೆಸಿಸಿ ಬ್ಯಾಂಕ್ ಇಂದು 53ನೇ ಶಾಖೆಯನ್ನು ಪ್ರಾರಂಭಿಸಿರುವುದು ರೈತ ಸಮುಧಾಯಕ್ಕೆ ಬಲವನ್ನು ನೀಡಿದಂತಾಗಿದೆ ಎಂದು ಮಾಜಿ ಮುಖ್ಯಮಂತ್ರಿ, ಸಂಸದ ಬಸವರಾಜ ಬೊಮ್ಮಾಯಿ ತಿಳಿಸಿದರು.

ತಾಲ್ಲೂಕಿನ ಯಲವಿಗಿ ಗ್ರಾಮದಲ್ಲಿ ನೂತನವಾಗಿ ಪ್ರಾರಂಭಗೊಅಡ ಧಾರವಾಡ ಕರ್ನಾಟಕ ಸೆಂಟ್ರಲ್ ಕೋ–ಆಪರೇಟಿವ್ (ಕೆಸಿಸಿ)ಬ್ಯಾಂಕಿನ 53ನೇ ಶಾಖೆಯನ್ನು ಉದ್ಘಾಟಿಸಿ, ಸನ್ಮಾನ ಸ್ವೀಕರಿಸಿ ಸಮಾರಂಭವನ್ನು ಉದ್ದೇಶಿಸಿ ಮಾತನಾಡಿದರು.

ಜಾಗತೀಕರಣ, ಉಧಾರೀಕರಣ, ಖಾಸಗೀಕರಣದ ಪೆಟ್ಟಿನ ನಡುವೆ ರೈತರ ಸೇವೆಗೆ ಸಿದ್ದವಾಗಿರುವ ಕೆಸಿಸಿ ಬ್ಯಾಂಕ್ ಅಭಿಡ್ಕದ್ದಿಗೆ ರಾಜಕೀಯ ಮರೆತು ಸಹಕಾರ ನೀಡುವದು ಅವಶ್ಯವಾಗಿದೆ.

ಕೆಸಿಸಿ ಬ್ಯಾಂಕ್ ಸ್ವಂತ ಬಲದ ಮೇಲೆ ರೈತರಿಗೆ ಸೇವೆಯನ್ನು ಮಾಡುವಂತಹ ಬಲ ತುಂಬುವ ಕಾರ್ಯವನ್ನು ನಾನು ವಿಧಾನ ಪರಿಷತ್ ಸದಸ್ಯನಿದ್ದ ಸಂದರ್ಭದಿಅದ ಮಾಡುತ್ತಿದ್ದೇನೆ. ಜೆ.ಎಚ್.ಪಟೇಲ್ ಅವರು ಮುಖ್ಯಮಂತ್ರಿ ಹಾಗೂ ಸಿದ್ದರಾಮಯ್ಯನವರು ಕಂದಾಯ ಸಚಿವ ಇದ್ದಾಗ 5ಕೋಟಿ ವಿಶೇಷ ಅನುದಾನ ಹಾಗೂ ಬಿಎಸ್‌ವೈ ಅವರು ಮುಖ್ಯಮಂತ್ರಿ ಇದ್ದಾಗ 15ಕೋಟಿ ವಿಶೇಷ ಅನುದಾನ ನೀಡುವ ಮೂಲಕ ಬ್ಯಾಂಕ್‌ಗೆ ಪುನ: ಚೇತನ ನೀಡಿದ್ದು ಇಂದು ಸಂತಸ ತಂದಿದೆ. ಕಾರಣ, ಕೆಸಿಸಿ ಬ್ಯಾಂಕ್ ಇಂದು 53ನೇ ಶಾಖೆಯನ್ನು ಆರಂಭಿಸಿದೆ. ಕೇಂದ್ರ ಸರ್ಕಾರದ ಸಹಕಾರ ಕಾಯ್ದೆ ಬದಲಾವಣೆ ಹಿನ್ನಲೆಯಲ್ಲಿ ಸಹಕಾರ ರಂಗವನ್ನು ಅಭಿವೃದ್ಧಿ ಪಡೆಸಲು ಸಾಧ್ಯವಾಗಿದೆ. ಸಹಕಾರ ಕ್ಷೇತ್ರದಲ್ಲಿ ಗಣಕೀಕರಣಕ್ಕೆ ಕೇಂದ್ರ ಸರ್ಕಾರ ಚಾಲನೆ ನೀಡಿದ ಸಂದರ್ಭದಲ್ಲಿ ನಾನು ಮುಖ್ಯಮಂತ್ರಿಯಾಗಿರುವ ಕಾರಣ ಸಹಕಾರ ನೀಡಿ ಅವಶ್ಯವಾಗಿದ್ದ ಅನುದಾನವನ್ನು ನೀಡಿದ್ದೆ.

ತಾಲ್ಲೂಕಿನ ಯಲವಿಗಿ ಗ್ರಾಮದಲ್ಲಿ ಶನಿವಾರ ಏರ್ಪಡಿಸಿದ್ದ ಧಾರವಾಡ ಕರ್ನಾಟಕ ಸೆಂಟ್ರಲ್ ಕೋ–ಆಪರೇಟಿವ್ (ಕೆಸಿಸಿ) ಬ್ಯಾಂಕಿನ ನೂತನ ಶಾಖೆಯ ಉದ್ಘಾಟನಾ ಸಮಾರಂಭವನ್ನು ವಿಧಾನಸಭಾ ಉಪಸಭಾಧ್ಯಕ್ಷ ರುದ್ರಪ್ಪ ಲಮಾಣಿ ಉದ್ಘಾಟಿಸಿದರು.

ಹಾವೇರಿ ಜಿಲ್ಲೆಗೆ 100ಕೋಟಿ ಅನುದಾನ ನೀಡಿ ಮೇಗಾ ಹಾಲಿನ ಡೈರಿ ಮಂಜೂರಗೊಳಿಸಿ ಕಾರ್ಯ ಆರಂಭಕ್ಕೆ ಚಾಲನೆ ನೀಡಲಾಗಿದೆ. ಆದರೆ, ಡಿಸಿಸಿ ಬ್ಯಾಂಕ್‌ಗೆ ಆರ್‌ಬಿಐನಿಂದ ತಾಂತ್ರೀಕ ದೋಷ ಎದುರಾಗಿದೆ.

ಆದ್ದರಿಂದ, ಜಿಲ್ಲೆಯಲ್ಲಿ ಅ.15ರಂದು ಕೆಸಿಸಿ ಬ್ಯಾಂಕ್‌ನ ವಲಯ ಶಾಖೆಯನ್ನು ಉದ್ಘಾಟಿಸಿ ರೈತರಿಗೆ ಸಹಕಾರ ನೀಡಬೇಕು ಎಂದು ಅಧಿಕಾರಿಗಳಿಗೆ ಸೂಚಿಸಿದರು.

ದೇಶದಲ್ಲಿ ಕೃಷಿ ಬೆಳೆದಿದೆ. ಆದರೆ, ರೈತ ಮಾತ್ರ ಅಲ್ಲೇ ಇದ್ದಾನೆ. ರೈತನ ಕುಟುಂಬಕ್ಕೆ ನೆರವು ನೀಡುವ ಯೋಜನೆ ಜಾರಿಗೊಂಡಲ್ಲಿ ಮಾತ್ರ ರೈತ ನಿರಾಂತಕವಾಗಿ ಉಳುಮೆಯಲ್ಲಿ ತೊಡಗಲು ಸಾಧ್ಯವಾಗಲಿದೆ ಎಂದರು.

ವಿಧಾನಸಭಾ ಉಪಸಭಾಧ್ಯಕ್ಷ ರುದ್ರಪ್ಪ ಲಮಾಣಿ ಸಮಾರಂಭ ಉದ್ಘಾಟಿಸಿ ಮಾತನಾಡಿ, ಯಲವಿಗಿ ಗ್ರಾಮದಲ್ಲಿ ಕೆಸಿಸಿ ಬ್ಯಾಂಕಿನ 53ನೇ ಶಾಖೆಯ ಉದ್ಘಾಟನೆಯೊಂದಿಗೆ ಇಂದೇ 2ನೇ ಶಾಖೆಯನ್ನು ಉದ್ಘಾಟಿಸುತ್ತಿರುವದು ಹೆಮ್ಮೆಯ ಸಂಗತಿಯಾಗಿದೆ.

ಯಲವಿಗಿ ನೂತನ ಶಾಖೆಯಲ್ಲಿ 4ಕೋಟಿ ಠೇವಣಿ ಸಂಗ್ರಹಿಸಿರುವದು ಶಾಖೆಯ ಅಭಿವೃದ್ಧಿಗೆ ಹಿಡಿದ ಕೈಗನ್ನಡಿಯಾಗಿದೆ ಎಂದರು.

ಧಾರವಾಡ ಕೆಸಿಸಿ ಬ್ಯಾಂಕ್ ಅಧ್ಯಕ್ಷ ಶಿವಕುಮಾರಗೌಡ ಪಾಟೀಲ ಪ್ರಾಸ್ತಾವಿಕವಾಗಿ ಮಾತನಾಡಿ, ಯಲವಿಗಿಯಲ್ಲಿ ಇಂದು 53ನೇ ಶಾಖೆಯನ್ನು ಆರಂಭಿಸಲಾಗುತ್ತಿದೆ. ರೈತರ ಸೇವೆಗೆ ಹೆಚ್ಚಿನ ಆಧ್ಯತೆಯನ್ನು ನೀಡಲಾಗುವದು ಎಂದರು.

ಧಾರವಾಡ ಕೆಸಿಸಿ ಬ್ಯಾಂಕ್ ನಿರ್ದೇಶಕ ಸುಭಾಸ ಗಡೆಪ್ಪನವರ ಅಧ್ಯಕ್ಷತೆ ವಹಿಸಿ ಮಾತನಾಡಿದರು. ಉಪಾಧ್ಯಕ್ಷ ನಿಂಗನಗೌಡ ಮರಿಗೌಡರ, ನಿರ್ದೇಶಕರಾದ ಲಿಂಗರಾಜ ಚಪ್ಪರದಹಳ್ಳಿ, ಕೊಟ್ರೇಶಪ್ಪ ಬಸೆಗಣ್ಣಿ, ಜೆ.ಪಿ.ಪಾಟೀಲ, ಮಂಜುನಾಥ ಸಂಕಪ್ಪನವರ, ಕೆಸಿಸಿ ಬ್ಯಾಂಕ್ ಎಂಡಿ ರಂಜನಾ ಪೋಳ್, ಧರಿಯಪ್ಪಗೌಡ ಪಾಟೀಲ, ಗಂಗಾಧರ ಬಾಣದ, ಎಚ್.ಎಂ. ಮುದಿಗೌಡ್ರ, ಶೋಭಾ ನಿಸ್ಸೀಮಗೌಡ್ರ, ಬಸವರಾಜ ಸಂಕದಾಳ ಪಾಲ್ಗೊಂಡಿದ್ದರು.

ಸಂಗೀತ ಕಾರ್ಯಕ್ರಮ15ಕ್ಕೆ

ಹೊನ್ನಾವರ: ತಾಲೂಕಿನ ಖರ್ವಾ ಶ್ರೀ ಸಿದ್ಧಿವಿನಾಯಕ ಹೈಸ್ಕೂಲ್‌ನಲ್ಲಿ ಸಂಗೀತ ಶಾಲೆಯ ಉದ್ಘಾಟನಾ ಕಾರ್ಯಕ್ರಮದ ಅಂಗವಾಗಿ ಜು.15ರಂದು ಬೆಳಿಗ್ಗೆ 10.30ರಿಂದ ಸಪ್ತಕ ಬೆಂಗಳೂರು ಇದರ ಆಶ್ರಯದಲ್ಲಿ ಸಂಗೀತ ಕಾರ್ಯಕ್ರಮ ಸ್ವರ–ಮಾಧುರಿ ನಡೆಯಲಿದೆ. ಸಂಗೀತಾ ರಾಜೇಶ್ ಕಾರವಾರ ಇವರಿಂದ ಗಾಯನ ನಡೆಯಲಿದ್ದು ಗುರುರಾಜ ಹೆಗಡೆ ಆಡುಕಳ ತಬಲಾ, ಮಾರುತಿ ನಾಯ್ಕ ಇಡಗುಂಜಿ ಹಾರ್ಮೋನಿಯಂ ಸಾಥ್ ನೀಡಲಿದ್ದಾರೆ.

ಮಾನ್ಯ ಅಧಿಕ ದಿವಾಣಿ ನ್ಯಾಯಾಧೀಶರು ಹಾಗೂ ಜೆ.ಎಮ್.ಎಫ್.ಸಿ ಹಾವೇರಿ ಇವರ ನ್ಯಾಯಾಲಯದಲ್ಲಿ
ಕ್ರಿಮಿನಲ್ ಮಿಸ್ಲೆನಿಯಸ್ ನಂ:157/2024

ಅರ್ಜಿದಾರರು : ಮಂಜನಗೌಡ ತಂದೆ ಭೀಮನಗೌಡ ಹನುಮಗೌಡ್ರ, ಸಾ: ಮಾಚಾಪೂರ ಹಾಗೂ ಇತರರು.

ವಿರುದ್ಧ

ಎದುರುಗಾರರು : ಜನನ ಮರಣ ನೋಂದಣಾಧಿಕಾರಿಗಳು, ತಹಶೀಲ್ದಾರ ಹಾವೇರಿ.

ಇಸ್ತಿಯಾರ ನಾಮೆ

ಸದರ ಮೇಲ್ಕಂಡ ಪ್ರಕರಣದ ಅರ್ಜಿದಾರರಾದ 1) ಮಂಜನಗೌಡ ತಂದೆ ಭೀಮನಗೌಡ ಹನುಮಗೌಡ್ರ 2) ಶ್ರೀಮತಿ ಹನುಮವ್ವ ಕೋಂ ಚನ್ನಬಸಪ್ಪ ತೀಮ್ಮೆನಹಳ್ಳಿ 3) ಶ್ರೀಮತಿ ಬಸವಣ್ಣೆವ್ವ ಕೋಂ ಕಲ್ಲಪ್ಪ ಜಕ್ಕಪ್ಪನವರ ಮತ್ತು 4) ಕೃಷ್ಣಗೌಡ ತಂದೆ ಭೀಮನಗೌಡ ಹನುಮಗೌಡ್ರ 5) ಕರಿಬಸನಗೌಡ ತಂದೆ ಭೀಮನಗೌಡ ಹನುಮಗೌಡ್ರ ಮತ್ತು 6) ಬಸನಗೌಡ ತಂದೆ ಭೀಮನಗೌಡ ಹನುಮಗೌಡ್ರ ಇವರ ತಾಯಿಯಾದ ಮಹಾದೇವಕ್ಕ ಕೋಂ ಭೀಮನಗೌಡ ಹನುಮಗೌಡ್ರ ಅವರು ದಿನಾಂಕ: 18–08–2020 ರಂದು ಮಾಚಾಪೂರ ಗ್ರಾಮದಲ್ಲಿ ಮರಣ ಹೊಂದಿದ್ದು ಇರುತ್ತದೆ ಅಂತಾ ಎದುರುಗಾರರ ಜನನ ಮರಣ ದಾಖಲೆಗಳಲ್ಲಿ ನಮೂದ ಮಾಡಿಕೊಂಡು ಮರಣ ಪ್ರಮಾಣ ಪತ್ರವನ್ನು ನೀಡಲು ಆದೇಶ ಪಡೆಯುವ ಕುರಿತು ಎದುರುಗಾರರ ವಿರುದ್ಧ ಮಾನ್ಯ ನ್ಯಾಯಾಲಯದಲ್ಲಿ ಕ್ರಿ.ಮಿ.ನಂ:157/2024 ಪ್ರಕರಣವನ್ನು ದಾಖಲಿಸಿದ್ದು ಇರುತ್ತದೆ. ಕಾರಣ ಸದರ ಮೇಲ್ಕಂಡ ವಿಷಯ ಬಗ್ಗೆ ಯಾರಾದರೂ ಹಿತಾಸಕ್ತಿಯುಳ್ಳವರು ಇದ್ದಲ್ಲಿ ತಮ್ಮ ತಕರಾರು ಏನಾದರೂ ಇದ್ದಲ್ಲಿ ದಿನಾಂಕ:07–08–2024 ರಂದು ಮುಂಜಾನೆ 11:00 ಗಂಟೆಗೆ ಮಾನ್ಯ ನ್ಯಾಯಾಲಯಕ್ಕೆ ಹಾಜರಾಗಿ ತಕರಾರು ಸಲ್ಲಿಸಬೇಕು. ತಪ್ಪಿದಲ್ಲಿ ಸದರ ಪ್ರಕರಣದಲ್ಲಿ ಮುಂದಿನ ಆದೇಶ ಮಾಡಲಾಗುವುದು.

ಈ ದಿವಸ ದಿನಾಂಕ : 06–07–2024 ರಂದು ತಮ್ಮ ಸಹಿ ಹಾಗೂ ಕೋರ್ಟಿನ ಮೊಹರಿನೊಂದಿಗೆ ಕೊಡಲ್ಪಟ್ಟಿತು.

ನ್ಯಾಯಾಲಯದ ಆದೇಶದ ಮೇರೆಗೆ,
ಸಹಿ/– ಶಿರಸ್ತೆದಾರರು
ಮಾನ್ಯ ಅಧಿಕ ದಿವಾಣಿ ನ್ಯಾಯಾಧೀಶರು ಹಾಗೂ ಜೆ.ಎಮ್.ಎಫ್.ಸಿ. ನ್ಯಾಯಾಲಯ ಹಾವೇರಿ.
ಸಹಿ/– **ಶ್ರೀ ಜೆ ಬಿ ಪಾಟೀಲ**
ಅರ್ಜಿದಾರರ ಪರ ವಕೀಲರು, ಹಾವೇರಿ

ಮಾನ್ಯ ಗೌರವಾನ್ವಿತ ಹಿರಿಯ ಸಿವಿಲ್ ನ್ಯಾಯಾಧೀಶರವರ ನ್ಯಾಯಾಲಯ ಮತ್ತು ಜೆ.ಎಂ.ಎಫ್.ಸಿ. ನ್ಯಾಯಾಲಯ ಹರಪನಹಳ್ಳಿ
ಕ್ರಿಮಿನಲ್ ಮಿಸ್ 193/2024

ಅರ್ಜಿದಾರರು : ಶ್ರೀ ಹರಾಳು ಸಣ್ಣನಿಂಗಪ್ಪ ತಂದೆ ಹೆಚ್ ಭರಮಪ್ಪ ವಯಸ್ಸು75 ವರ್ಷ, ವೃತ್ತಿ : ವ್ಯವಸಾಯ, ವಾಸ: ತಿಪ್ಪನಾಯಕನಹಳ್ಳಿ ಗ್ರಾಮ, ಅಡವಿಹಳ್ಳಿ ಅಂಚೆ, ಹರಪನಹಳ್ಳಿ ತಾಲೂಕು, ವಿಜಯನಗರ ಜಿಲ್ಲೆ.

ವಿರುದ್ಧ

ಎದುರುದಾರರು: ಮಾನ್ಯ ತಹಶಿಲ್ದಾರರು ತಾಲೂಕು ಕಚೇರಿ ಹರಪನಹಳ್ಳಿ.

ಸಾರ್ವಜನಿಕ ಪತ್ರಿಕಾ ಪ್ರಕಟಣೆ

ಅರ್ಜಿದಾರನ ತಾಯಿಯಾದ ಹರಾಳು ಭರಮಪ್ಪ ತಂದೆ ದೊಡ್ಡ ನಿಂಗಪ್ಪ ಇವರು ಹರಪನಹಳ್ಳಿ ತಾಲೂಕು, ತಿಪ್ಪನಾಯಕನಹಳ್ಳಿ ಗ್ರಾಮದಲ್ಲಿ ದಿನಾಂಕ 06.07.1992 ರಂದು ಅರ್ಜಿದಾರನ ಮನೆಯಲ್ಲಿ ಮರಣ ಹೊಂದಿದ್ದು ಅವರ ಮರಣ ಹೊಂದಿರುವ ಬಗ್ಗೆ ಪ್ರಮಾಣ ಪತ್ರ ಕೋರಿ ಹರಪನಹಳ್ಳಿ, ಹಿರಿಯ ಸಿವಿಲ್ ಜಡ್ಜ್ ಮತ್ತು ಜೆ.ಎಂ.ಎಫ್.ಸಿ ನ್ಯಾಯಾಲಯದಲ್ಲಿ ಪ್ರಕರಣವನ್ನು ದಾಖಲು ಮಾಡಿದ್ದು ಪ್ರಕಣದ ದಿನಾಂಕ: 31.08.2024 ರಂದು ಇರುತ್ತದೆ. ಆದ್ದರಿಂದ ಸದರಿ ಮೇಲ್ಕಂಡ ವಿಚಾರದಲ್ಲಿ ಸಂಬಂಧಪಟ್ಟ ಯಾರಾದರು ತಕರಾರು ಸಲ್ಲಿಸಲು ಆಸಕ್ತಿ ಇದ್ದರೆ.ಮೇಲ್ಕಂಡ ದಿನಾಂಕದಂದು ಬೆಳಗ್ಗೆ 11–00 ಗಂಟೆಗೆ ನ್ಯಾಯಾಲಯದಲ್ಲಿ ಖುದ್ದಾಗಿ ಅಥವಾ ಅವರ ವಕೀಲರ ಮೂಲಕ ಹಾಜರಾಗಿ ತಮ್ಮ ತಕರಾರು ಸಲ್ಲಿಸಬಹುದು. ಇಲ್ಲವಾದಲ್ಲಿ ಯಾವುದೇ ತಕರಾರು ಇಲ್ಲವೆಂದು ಪರಿಗಣಿಸಿ ಅರ್ಜಿಯನ್ನು ಮಾನ್ಯ ಘನ ನ್ಯಾಯಾಲಯದಲ್ಲಿ, ಏಕ ಪಕ್ಷೀಯವಾಗಿ ತೀರ್ಮಾನಿಸಲಾಗುತ್ತದೆ.

ನ್ಯಾಯಾಲಯದ ಆದೇಶದ ಮೇರೆಗೆ
ಶಿರಸ್ತೇದಾರರು
ಹಿರಿಯ ಸಿವಿಲ್, ಜಡ್ಜ್ ಮತ್ತು ಜೆ.ಎಂ.ಎಫ್.ಸಿ ನ್ಯಾಯಾಲಯ, ಹರಪನಹಳ್ಳಿ.
ಅರ್ಜಿದಾರನ ಪರ ವಕೀಲರು
ಶ್ರೀ ದಾಕ್ಷಯಿಣಿ ಕೆ.
ದಿನಾಂಕ: 06.07.2024

ಮಾನ್ಯ ಗೌರವಾನ್ವಿತ ಹಿರಿಯ ಸಿವಿಲ್ ನ್ಯಾಯಾಧೀಶರವರ ನ್ಯಾಯಾಲಯ ಮತ್ತು ಜೆ.ಎಂ.ಎಫ್.ಸಿ. ನ್ಯಾಯಾಲಯ ಹರಪನಹಳ್ಳಿ
ಕ್ರಿಮಿನಲ್ ಮಿಸ್ 194/2024

ಅರ್ಜಿದಾರರು : ಶ್ರೀ ಹರಾಳು ಸಣ್ಣನಿಂಗಪ್ಪ ತಂದೆ ಹೆಚ್ ಭರಮಪ್ಪ ವಯಸ್ಸು75 ವರ್ಷ, ವೃತ್ತಿ : ವ್ಯವಸಾಯ, ವಾಸ: ತಿಪ್ಪನಾಯಕನಹಳ್ಳಿ ಗ್ರಾಮ, ಅಡವಿಹಳ್ಳಿ ಅಂಚೆ, ಹರಪನಹಳ್ಳಿ ತಾಲೂಕು, ವಿಜಯನಗರ ಜಿಲ್ಲೆ.

ವಿರುದ್ಧ

ಎದುರುದಾರರು: ಮಾನ್ಯ ತಹಶಿಲ್ದಾರರು ತಾಲೂಕು ಕಚೇರಿ ಹರಪನಹಳ್ಳಿ.

ಸಾರ್ವಜನಿಕ ಪತ್ರಿಕಾ ಪ್ರಕಟಣೆ

ಅರ್ಜಿದಾರನ ತಾಯಿಯಾದ ಸತ್ಯಮ್ಮ ಗಂಡ ಲೇಟ್ ಹರಾಳು ಭರಮಪ್ಪ ಇವರು ಹರಪನಹಳ್ಳಿ ತಾಲೂಕು , ತಿಪ್ಪನಾಯಕನಹಳ್ಳಿ ಗ್ರಾಮದಲ್ಲಿ ದಿನಾಂಕ 06.07.1991 ರಂದು ಅರ್ಜಿದಾರನ ಮನೆಯಲ್ಲಿ ಮರಣ ಹೊಂದಿದ್ದು ಅವರ ಮರಣ ಹೊಂದಿರುವ ಬಗ್ಗೆ ಪ್ರಮಾಣ ಪತ್ರ ಕೋರಿ ಹರಪನಹಳ್ಳಿ, ಹಿರಿಯ ಸಿವಿಲ್ ಜಡ್ಜ್ ಮತ್ತು ಜೆ.ಎಂ.ಎಫ್.ಸಿ ನ್ಯಾಯಾಲಯದಲ್ಲಿ ಪ್ರಕರಣವನ್ನು ದಾಖಲು ಮಾಡಿದ್ದು ಪ್ರಕಣದ ದಿನಾಂಕ: 31.08.2024 ರಂದು ಇರುತ್ತದೆ. ಆದ್ದರಿಂದ ಸದರಿ ಮೇಲ್ಕಂಡ ವಿಚಾರದಲ್ಲಿ ಸಂಬಂಧಪಟ್ಟ ಯಾರಾದರು ತಕರಾರು ಸಲ್ಲಿಸಲು ಆಸಕ್ತಿ ಇದ್ದರೆ.ಮೇಲ್ಕಂಡ ದಿನಾಂಕದಂದು ಬೆಳಗ್ಗೆ 11–00 ಗಂಟೆಗೆ ನ್ಯಾಯಾಲಯದಲ್ಲಿ ಖುದ್ದಾಗಿ ಅಥವಾ ಅವರ ವಕೀಲರ ಮೂಲಕ ಹಾಜರಾಗಿ ತಮ್ಮ ತಕರಾರು ಸಲ್ಲಿಸಬಹುದು. ಇಲ್ಲವಾದಲ್ಲಿ ಯಾವುದೇ ತಕರಾರು ಇಲ್ಲವೆಂದು ಪರಿಗಣಿಸಿ ಅರ್ಜಿಯನ್ನು ಮಾನ್ಯ ಘನ ನ್ಯಾಯಾಲಯದಲ್ಲಿ, ಏಕ ಪಕ್ಷೀಯವಾಗಿ ತೀರ್ಮಾನಿಸಲಾಗುತ್ತದೆ.

ನ್ಯಾಯಾಲಯದ ಆದೇಶದ ಮೇರೆಗೆ
ಶಿರಸ್ತೇದಾರರು
ಹಿರಿಯ ಸಿವಿಲ್, ಜಡ್ಜ್ ಮತ್ತು ಜೆ.ಎಂ.ಎಫ್.ಸಿ ನ್ಯಾಯಾಲಯ, ಹರಪನಹಳ್ಳಿ.
ಅರ್ಜಿದಾರನ ಪರ ವಕೀಲರು
ಶ್ರೀ ದಾಕ್ಷಯಿಣಿ ಕೆ.
ದಿನಾಂಕ: 06.07.2024

ಮಾನ್ಯ ಗೌರವಾನ್ವಿತ ಸಿವಿಲ್ ನ್ಯಾಯಾಧೀಶರವರ ನ್ಯಾಯಾಲಯ ಮತ್ತು ಜೆ.ಎಂ.ಎಫ್.ಸಿ. ನ್ಯಾಯಾಲಯ ಹರಪನಹಳ್ಳಿ
ಕ್ರಿಮಿನಲ್ ಮಿಸ್ 230/2024

ಅರ್ಜಿದಾರರು : .ಶ್ರೀ ಗೋಣೆಪ್ಪನರ ತಂದೆ ಸಣ್ಣ ಹಳ್ಳೆಪ್ಪ ವಯಸ್ಸು54ವರ್ಷ, ವೃತ್ತಿ : ವ್ಯವಸಾಯ, ವಾಸ: ನೀಲಗುಂದ ಗ್ರಾಮ, ಹರಪನಹಳ್ಳಿ ತಾಲೂಕು ,ವಿಜಯನಗರ ಜಿಲ್ಲೆ.

ವಿರುದ್ಧ

ಎದುರುದಾರರು : ಮಾನ್ಯ ತಹಶಿಲ್ದಾರರು ಜನನ ಮತ್ತು ಮರಣ ನೊಂದಣಾಧಿಕಾರಿಗಳ ಕಾರ್ಯಾಲಯ, ಹರಪನಹಳ್ಳಿ ಪಟ್ಟಣ ಹರಪನಹಳ್ಳಿ ತಾಲೂಕು, ವಿಜಯನಗರ ಜಿಲ್ಲೆ.

ಸಾರ್ವಜನಿಕ ಪತ್ರಿಕಾ ಪ್ರಕಟಣೆ

ಅರ್ಜಿದಾರರ ಅಜ್ಜನಾದ ಶ್ರೀ ಹೊಟ್ಟೆ ಗೋಣೆಪ್ಪನರ ಸಣ್ಣ ಬಸಪ್ಪ @ ಸಣ್ಣ ತಿಮ್ಮಪ್ಪ ತಂದೆ ಲೇಟ್ ಸಣ್ಣ ಗೋಣೆಪ್ಪ ಇವರು ದಿನಾಂಕ:16.06.1980 ರಂದು ಹರಪನಹಳ್ಳಿ ತಾಲೂಕು, ನೀಲಗುಂದ ಗ್ರಾಮದಲ್ಲಿ ಮರಣ ಹೊಂದಿದ್ದು, ಅವರ ಮರಣ ಪ್ರಮಾಣ ಪತ್ರ ಕೋರಿ ಹರಪನಹಳ್ಳಿ ಸಿವಿಲ್ ಜಡ್ಜ್ ಮತ್ತು ಜೆಎಂಎಫ್‌ಸಿ ನ್ಯಾಯಾಲಯದಲ್ಲಿ ಪ್ರಕರಣವನ್ನು ದಾಖಲು ಮಾಡಿದ್ದು, ಪ್ರಕರಣವು ದಿನಾಂಕ 22.07.2024 ರಂದು ವಿಚಾರಣೆಗೆ ಇರುತ್ತದೆ. ಸದರಿ ಮೇಲ್ಕಂಡ ಪ್ರಕರಣವು ಬೆಳಗ್ಗೆ 11–00 ಗಂಟೆಗೆ ಈ ನ್ಯಾಯಾಲಯದ ಮುಂದೆ ಖುದ್ದಾಗಿ ಅಥವಾ ವಕೀಲರ ಮೂಲಕ ಹಾಜರಾಗಿ ತಮ್ಮ ತಕರಾರು ಸಲ್ಲಿಸಬಹುದು, ಇಲ್ಲವಾದಲ್ಲಿ ಯಾವುದೇ ತಕರಾರು ಇಲ್ಲವೆಂದು ಪರಿಗಣಿಸಿ ಅರ್ಜಿಯನ್ನು ಏಕಪಕ್ಷೀಯವಾಗಿ ತೀರ್ಮಾನಿಸಲಾಗುತ್ತದೆ.

ನ್ಯಾಯಾಲಯದ ಆದೇಶದ ಮೇರೆಗೆ
ಶಿರಸ್ತೆದಾರರು
ಮಾನ್ಯ ಸಿವಿಲ್ ಜಡ್ಜ್ ಮತ್ತು ಜೆಎಂಎಫ್‌ಸಿ ನ್ಯಾಯಾಲಯ, ಹರಪನಹಳ್ಳಿ.
ಅರ್ಜಿದಾರರ ಪರ ವಕೀಲರು
ಶ್ರೀ ಬಿ. ಮಹಬೂಬ್ ಸಾಹೇಬ್
ಸ್ಥಳ: ಹರಪನಹಳ್ಳಿ ದಿನಾಂಕ: 04/07/2024

ಮಾನ್ಯ ಗೌರವಾನ್ವಿತ ಸಿವಿಲ್ ನ್ಯಾಯಾಧೀಶರವರ ನ್ಯಾಯಾಲಯ ಮತ್ತು ಜೆ.ಎಂ.ಎಫ್.ಸಿ. ನ್ಯಾಯಾಲಯ ಹರಪನಹಳ್ಳಿ
ಕ್ರಿಮಿನಲ್ ಮಿಸ್ 231/2024

ಅರ್ಜಿದಾರರು : .ಶ್ರೀ ಗೋಣೆಪ್ಪನರ ತಂದೆ ಸಣ್ಣ ಹಳ್ಳೆಪ್ಪ ವಯಸ್ಸು54ವರ್ಷ, ವೃತ್ತಿ : ವ್ಯವಸಾಯ, ವಾಸ: ನೀಲಗುಂದ ಗ್ರಾಮ, ಹರಪನಹಳ್ಳಿ ತಾಲೂಕು ,ವಿಜಯನಗರ ಜಿಲ್ಲೆ.

ವಿರುದ್ಧ

ಎದುರುದಾರರು : ಮಾನ್ಯ ತಹಶಿಲ್ದಾರರು ಜನನ ಮತ್ತು ಮರಣ ನೊಂದಣಾಧಿಕಾರಿಗಳ ಕಾರ್ಯಾಲಯ, ಹರಪನಹಳ್ಳಿ ಪಟ್ಟಣ ಹರಪನಹಳ್ಳಿ ತಾಲೂಕು, ವಿಜಯನಗರ ಜಿಲ್ಲೆ.

ಸಾರ್ವಜನಿಕ ಪತ್ರಿಕಾ ಪ್ರಕಟಣೆ

ಅರ್ಜಿದಾರರ ಅಜ್ಜಿಯಾದ ಗೋಣಿಬಸಮ್ಮ ಗಂಡ ಲೇಟ್ ಹೊಟ್ಟೆ ಗೋಣೆಪ್ಪನರ ಸಣ್ಣ @ ಸಣ್ಣ ತಿಮ್ಮಪ್ಪ ಇವರು ದಿನಾಂಕ:01.08.1985 ರಂದು ಹರಪನಹಳ್ಳಿ ತಾಲೂಕು, ನೀಲಗುಂದ ಗ್ರಾಮದಲ್ಲಿ ಮರಣ ಹೊಂದಿದ್ದು, ಅವರ ಮರಣ ಪ್ರಮಾಣ ಪತ್ರ ಕೋರಿ ಹರಪನಹಳ್ಳಿ ಸಿವಿಲ್ ಜಡ್ಜ್ ಮತ್ತು ಜೆಎಂಎಫ್‌ಸಿ ನ್ಯಾಯಾಲಯದಲ್ಲಿ ಪ್ರಕರಣವನ್ನು ದಾಖಲು ಮಾಡಿದ್ದು, ಪ್ರಕರಣವು ದಿನಾಂಕ 22.07.2024 ರಂದು ವಿಚಾರಣೆಗೆ ಇರುತ್ತದೆ. ಸದರಿ ಮೇಲ್ಕಂಡ ಪ್ರಕರಣವು ಬೆಳಗ್ಗೆ 11–00 ಗಂಟೆಗೆ ಈ ನ್ಯಾಯಾಲಯದ ಮುಂದೆ ಖುದ್ದಾಗಿ ಅಥವಾ ವಕೀಲರ ಮೂಲಕ ಹಾಜರಾಗಿ ತಮ್ಮ ತಕರಾರು ಸಲ್ಲಿಸಬಹುದು, ಇಲ್ಲವಾದಲ್ಲಿ ಯಾವುದೇ ತಕರಾರು ಇಲ್ಲವೆಂದು ಪರಿಗಣಿಸಿ ಅರ್ಜಿಯನ್ನು ಏಕಪಕ್ಷೀಯವಾಗಿ ತೀರ್ಮಾನಿಸಲಾಗುತ್ತದೆ.

ನ್ಯಾಯಾಲಯದ ಆದೇಶದ ಮೇರೆಗೆ
ಶಿರಸ್ತೆದಾರರು
ಮಾನ್ಯ ಸಿವಿಲ್ ಜಡ್ಜ್ ಮತ್ತು ಜೆಎಂಎಫ್‌ಸಿ ನ್ಯಾಯಾಲಯ, ಹರಪನಹಳ್ಳಿ.
ಅರ್ಜಿದಾರರ ಪರ ವಕೀಲರು
ಶ್ರೀ ಬಿ.ಮಹಬೂಬ್ ಸಾಹೇಬ್
ಸ್ಥಳ: ಹರಪನಹಳ್ಳಿ ದಿನಾಂಕ: 04/07/2024

ಮಾನ್ಯ ಗೌರವಾನ್ವಿತ ಸಿವಿಲ್ ನ್ಯಾಯಾಧೀಶರವರ ನ್ಯಾಯಾಲಯ ಮತ್ತು ಜೆ.ಎಂ.ಎಫ್.ಸಿ. ನ್ಯಾಯಾಲಯ ಹರಪನಹಳ್ಳಿ
ಕ್ರಿಮಿನಲ್ ಮಿಸ್ 353/2024

ಅರ್ಜಿದಾರರು : .ಶ್ರೀ ಸುರೇಶ ತಂದೆ ಲೇಟ್ ರಾಯಪ್ಪ, ವಯಸ್ಸು 39 ವರ್ಷ, ವೃತ್ತಿ : ವ್ಯವಸಾಯ, ವಾಸ: ಹೊಸಹಳ್ಳಿ ಗ್ರಾಮ, ಕಂಚಿಕೆರಿ ಅಂಚೆ. ಹರಪನಹಳ್ಳಿ ತಾಲೂಕು ,ವಿಜಯನಗರ ಜಿಲ್ಲೆ.

ವಿರುದ್ಧ

ಎದುರುದಾರರು : ಮಾನ್ಯ ತಹಶಿಲ್ದಾರರು ಜನನ ಮತ್ತು ಮರಣ ನೊಂದಣಾಧಿಕಾರಿಗಳ ಕಾರ್ಯಾಲಯ, ಹರಪನಹಳ್ಳಿ ಪಟ್ಟಣ ಹರಪನಹಳ್ಳಿ ತಾಲೂಕು, ವಿಜಯನಗರ ಜಿಲ್ಲೆ.

ಸಾರ್ವಜನಿಕ ಪತ್ರಿಕಾ ಪ್ರಕಟಣೆ

ಅರ್ಜಿದಾರರ ತಂದೆಯಾದ ಮೃತ ಎಂ. ರಾಯಪ್ಪ ತಂದೆ ಸೂರಪ್ಪ ಇವರು ದಿನಾಂಕ:18.05.2020 ರಂದು ಹರಪನಹಳ್ಳಿ ತಾಲೂಕು, ಹೊಸಹಳ್ಳಿ ಗ್ರಾಮದಲ್ಲಿ ಮರಣ ಹೊಂದಿದ್ದು, ಅವರ ಮರಣ ಪ್ರಮಾಣ ಪತ್ರ ಕೋರಿ ಹರಪನಹಳ್ಳಿ ಸಿವಿಲ್ ಜಡ್ಜ್ ಮತ್ತು ಜೆಎಂಎಫ್‌ಸಿ ನ್ಯಾಯಾಲಯದಲ್ಲಿ ಪ್ರಕರಣವನ್ನು ದಾಖಲು ಮಾಡಿದ್ದು, ಪ್ರಕರಣವು ದಿನಾಂಕ 23.07.2024 ರಂದು ವಿಚಾರಣೆಗೆ ಇರುತ್ತದೆ. ಸದರಿ ಮೇಲ್ಕಂಡ ಪ್ರಕರಣವು ಬೆಳಗ್ಗೆ 11–00 ಗಂಟೆಗೆ ಈ ನ್ಯಾಯಾಲಯದ ಮುಂದೆ ಖುದ್ದಾಗಿ ಅಥವಾ ವಕೀಲರ ಮೂಲಕ ಹಾಜರಾಗಿ ತಮ್ಮ ತಕರಾರು ಸಲ್ಲಿಸಬಹುದು, ಇಲ್ಲವಾದಲ್ಲಿ ಯಾವುದೇ ತಕರಾರು ಇಲ್ಲವೆಂದು ಪರಿಗಣಿಸಿ ಅರ್ಜಿಯನ್ನು ಏಕಪಕ್ಷೀಯವಾಗಿ ತೀರ್ಮಾನಿಸಲಾಗುತ್ತದೆ.

ನ್ಯಾಯಾಲಯದ ಆದೇಶದ ಮೇರೆಗೆ
ಶಿರಸ್ತೆದಾರರು
ಮಾನ್ಯ ಸಿವಿಲ್ ಜಡ್ಜ್ ಮತ್ತು ಜೆಎಂಎಫ್‌ಸಿ ನ್ಯಾಯಾಲಯ, ಹರಪನಹಳ್ಳಿ.
ಅರ್ಜಿದಾರರ ಪರ ವಕೀಲರು
ಶ್ರೀ ಬಿ. ಮಹಬೂಬ್ ಸಾಹೇಬ್
ಸ್ಥಳ: ಹರಪನಹಳ್ಳಿ ದಿನಾಂಕ: 04/07/2024

ಮಾನ್ಯ ಗೌರವಾನ್ವಿತ ಸಿವಿಲ್ ನ್ಯಾಯಾಧೀಶರವರ ನ್ಯಾಯಾಲಯ ಮತ್ತು ಜೆ.ಎಂ.ಎಫ್.ಸಿ. ನ್ಯಾಯಾಲಯ ಹರಪನಹಳ್ಳಿ
ಕ್ರಿಮಿನಲ್ ಮಿಸ್ 338/2024

ಅರ್ಜಿದಾರರು : .ಶ್ರೀಕೆ.ವಾಗೀಶ್ ತಂದೆ ಲೇಟ್ ಕರಣಂ ಕೊಟ್ರಬಸಪ್ಪ , ವಯಸ್ಸು 51 ವರ್ಷ, ವೃತ್ತಿ : ವ್ಯವಸಾಯ, ವಾಸ: ತೌಡೂರು ಗ್ರಾಮ, ಹರಪನಹಳ್ಳಿ ತಾಲೂಕು ,ವಿಜಯನಗರ ಜಿಲ್ಲೆ.

ವಿರುದ್ಧ

ಎದುರುದಾರರು : ಮಾನ್ಯ ತಹಶಿಲ್ದಾರರು ಜನನ ಮತ್ತು ಮರಣ ನೊಂದಣಾಧಿಕಾರಿಗಳ ಕಾರ್ಯಾಲಯ, ಹರಪನಹಳ್ಳಿ ಪಟ್ಟಣ ಹರಪನಹಳ್ಳಿ ತಾಲೂಕು, ವಿಜಯನಗರ ಜಿಲ್ಲೆ.

ಸಾರ್ವಜನಿಕ ಪತ್ರಿಕಾ ಪ್ರಕಟಣೆ

ಅರ್ಜಿದಾರರ ತಂದೆಯಾದ ಶ್ರೀ ಕರಣಂ ಕೊಟ್ರಬಸಪ್ಪ ತಂದೆ ಲೇಟ್ ಕೊಟ್ರಪ್ಪ ಇವರು ದಿನಾಂಕ:15.02.2001 ರಂದು ಹರಪನಹಳ್ಳಿ ತಾಲೂಕು, ತೌಡೂರು ಗ್ರಾಮದಲ್ಲಿ ಮರಣ ಹೊಂದಿದ್ದು, ಅವರ ಮರಣ ಪ್ರಮಾಣ ಪತ್ರ ಕೋರಿ ಹರಪನಹಳ್ಳಿ ಸಿವಿಲ್ ಜಡ್ಜ್ ಮತ್ತು ಜೆಎಂಎಫ್‌ಸಿ ನ್ಯಾಯಾಲಯದಲ್ಲಿ ಪ್ರಕರಣವನ್ನು ದಾಖಲು ಮಾಡಿದ್ದು, ಪ್ರಕರಣವು ದಿನಾಂಕ 22.07.2024 ರಂದು ವಿಚಾರಣೆಗೆ ಇರುತ್ತದೆ. ಸದರಿ ಮೇಲ್ಕಂಡ ಪ್ರಕರಣವು ಬೆಳಗ್ಗೆ 11–00 ಗಂಟೆಗೆ ಈ ನ್ಯಾಯಾಲಯದ ಮುಂದೆ ಖುದ್ದಾಗಿ ಅಥವಾ ವಕೀಲರ ಮೂಲಕ ಹಾಜರಾಗಿ ತಮ್ಮ ತಕರಾರು ಸಲ್ಲಿಸಬಹುದು, ಇಲ್ಲವಾದಲ್ಲಿ ಯಾವುದೇ ತಕರಾರು ಇಲ್ಲವೆಂದು ಪರಿಗಣಿಸಿ ಅರ್ಜಿಯನ್ನು ಏಕಪಕ್ಷೀಯವಾಗಿ ತೀರ್ಮಾನಿಸಲಾಗುತ್ತದೆ.

ನ್ಯಾಯಾಲಯದ ಆದೇಶದ ಮೇರೆಗೆ
ಶಿರಸ್ತೆದಾರರು
ಮಾನ್ಯ ಸಿವಿಲ್ ಜಡ್ಜ್ ಮತ್ತು ಜೆಎಂಎಫ್‌ಸಿ ನ್ಯಾಯಾಲಯ, ಹರಪನಹಳ್ಳಿ.
ಅರ್ಜಿದಾರರ ಪರ ವಕೀಲರು
ಶ್ರೀ ಹೆಚ್.ನಾಗರಾಜ್.
ಸ್ಥಳ: ಹರಪನಹಳ್ಳಿ ದಿನಾಂಕ: 05/07/2024

CHANGE OF NAME

I, **YASEENAHMED KHWAJAMOHIUIDDIN MULLA** (Old Name) have changed my name and shall hereafter be known as **YASEEN AHMED MULLA S/O KHWAJAMOHIUDDIN** (New Name) R/o Malapur, Yattingudda Road, AFS Hajara Place, Behind Hajara Masjid, Dharwad, vide affidavit sworn before notary Kanojanavar.I.G at Dharwad on 06-07-2024

ಸರಕಾರ ಕೊಟ್ಟ ಮಾತನ್ನು ಉಳಿಸಿಕೊಂಡಿದೆ

ಕೊಪ್ಪರಸಿಕೊಪ್ಪ ಗ್ರಾಮದಲ್ಲಿ ವಿವಿಧ ಆಶ್ರಯ ವಸತಿ ಯೋಜನೆಗಳಡಿ ಆದೇಶ ಪತ್ರ ವಿತರಿಸಿದ ಶಾಸಕ ಮಾನೆ

ಹಾನಗಲ್ಲ: ರಾಜ್ಯದಲ್ಲಿ ಕಾಂಗ್ರೆಸ್ ಸರ್ಕಾರ ಆಡಳಿತಕ್ಕೆ ಬಂದು ಒಂದು ವರ್ಷ ಗತಿಸಿದೆ. ಈ ಅವಧಿಯಲ್ಲಿ ಸರಕಾರ ಕೊಟ್ಟ ಮಾತು ಉಳಿಸಿಕೊಂಡಿದೆ. ಅತಿವೃಷ್ಟಿ, ಅನಾವೃಷ್ಟಿ, ಕೊರೊನಾ ಕಾರಣಗಳಿಂದ ಸಂಕಷ್ಟಕ್ಕೆ ಸಿಲುಕಿದ್ದ ಜನಸಾಮಾನ್ಯರಿಗೆ ಗ್ಯಾರಂಟಿ ಯೋಜನೆಗಳ ಮೂಲಕ ಆರ್ಥಿಕ ಶಕ್ತಿ ತುಂಬಿ, ಗೌರವದ ಜೀವನ ನಡೆಸಲು ಅವಕಾಶ ಕಲ್ಪಿಸಿಕೊಟ್ಟಿದೆ ಎಂದು ಶಾಸಕ ಶ್ರೀನಿವಾಸ ಮಾನೆ ಹೇಳಿದರು.

ತಾಲೂಕಿನ ಕೊಪ್ಪರಸಿಕೊಪ್ಪ ಗ್ರಾಮದಲ್ಲಿ ವಿವಿಧ ಆಶ್ರಯ ವಸತಿ ಯೋಜನೆಗಳಡಿ 13 ಜನ ಫಲಾನುಭವಿಗಳಿಗೆ ಮನೆ ನಿರ್ಮಾಣದ ಆದೇಶ ಪತ್ರ ವಿತರಿಸಿ ಅವರು ಮಾತನಾಡಿದರು. ಬಹುದೊಡ್ಡ ಪ್ರಮಾಣದಲ್ಲಿ ಗ್ಯಾರಂಟಿ ಯೋಜನೆಗಳ ಮೂಲಕ ಸರಕಾರ ಜನಸಾಮಾನ್ಯರಿಗೆ ನೇರವಾಗಿ ಆರ್ಥಿಕ ನೆರವು ನೀಡುತ್ತಿದೆ. ಇದರಿಂದ ಶಕ್ತಿ ಹೀನರಿಗೆ ಶಕ್ತಿ ತುಂಬಿದಂತಾಗಿದೆ. ಒಂದು ಕಡೆ ಇಂಥ ಕಾರ್ಯಕ್ರಮಗಳನ್ನು ಅನುಷ್ಠಾನಕ್ಕೆ ತಂದಾಗ ಇನ್ನೊಂದಿಷ್ಟು ಕಾರ್ಯಕ್ರಮಗಳ ಅನುಷ್ಠಾನದಲ್ಲಿ ಸ್ವಲ್ಪ ವ್ಯತ್ಯಾಸ ಆಗುವುದು ಸಾಮಾನ್ಯ. ಬೆಲೆ ಏರಿಕೆ ಬಿಸಿ, ನಾನಾ ಸಂಕಷ್ಟಗಳ ಕಾರಣದಿಂದ ಕುಟುಂಬ ನಿರ್ವಹಣೆಗೂ ಹೆಣಗಾಟ ನಡೆಸುವಂಥ ಸ್ಥಿತಿ ಇದ್ದಿದ್ದರಿಂದಲೇ ಕಾಂಗ್ರೆಸ್ ಸರ್ಕಾರ ಗ್ಯಾರಂಟಿ ಯೋಜನೆ ಜಾರಿಗೆ ತಂದು ಆಸರೆಗೆ ನಿಂತಿದೆ ಎಂದರು.

ಕೊಪ್ಪರಸಿಕೊಪ್ಪ ಗ್ರಾಮದಲ್ಲಿ ವಿವಿಧ ಆಶ್ರಯ ವಸತಿ ಯೋಜನೆಗಳಡಿ 13 ಜನ ಫಲಾನುಭವಿಗಳಿಗೆ ಶಾಸಕ ಶ್ರೀನಿವಾಸ ಮಾನೆ ಮನೆ ನಿರ್ಮಾಣದ ಆದೇಶ ಪತ್ರ ವಿತರಿಸಿದರು.

ಆಶ್ರಯ ವಸತಿ ಯೋಜನೆಗಳಡಿ ಮನೆ ನಿರ್ಮಾಣದ ಆದೇಶ ಪತ್ರ ಪಡೆದಿರುವ ಫಲಾನುಭವಿಗಳು ನಿಗದಿತ ಕಾಲಮಿತಿಯೊಳಗೆ ಮನೆ ನಿರ್ಮಾಣ ಮುಗಿಸಬೇಕು. ವಿಳಂಬ ಮಾಡಿದರೆ ಅನುದಾನ ಬಿಡುಗಡೆಗೆ ತಾಂತ್ರಿಕ ಅಡಚಣೆ ಉಂಟಾಗಲಿದೆ. 4 ವರ್ಷಗಳ ಬಳಿಕ ತಾಲೂಕಿನ ಪ್ರತಿ ಗ್ರಾಪಂಗಳಿಗೆ 30-40 ಆಶ್ರಯ ಮನೆಗಳು ಲಭಿಸಿವೆ.

> ತಾಲೂಕಿನ ಪ್ರತಿ ಗ್ರಾಪಂಗಳಿಗೆ ಹಲವು ಆಶ್ರಯ ವಸತಿ ಯೋಜನೆಗಳಡಿ 50-60 ಮನೆಗಳನ್ನು ಮಂಜೂರಾತಿ ಮಾಡಿಸುವಲ್ಲಿ ಕಾಳಜಿ ವಹಿಸಲಾಗುವುದು. ಮಂಜೂರಿಯಾದ ಮನೆಗಳನ್ನು ಕಾಲಮಿತಿಯಲ್ಲಿ ನಿರ್ಮಿಸಿಕೊಂಡರೆ ಅನುದಾನ ಬಿಡುಗಡೆಗೆ ತಾಂತ್ರಿಕ ಕಾರಣಗಳು ಅಡ್ಡಿ ಬರುವುದಿಲ್ಲ.
> - ಶ್ರೀನಿವಾಸ ಮಾನೆ, ಶಾಸಕ

ಮುಂದಿನ ದಿನಗಳಲ್ಲಿ ಇನ್ನಷ್ಟು ಮನೆಗಳ ಮಂಜೂರಾತಿಗೆ ಶ್ರಮ ವಹಿಸುವ ಭರವಸೆ ನೀಡಿದ ಶಾಸಕ ಮಾನೆ, ಸರಕಾರ ರಸ್ತೆ, ಗಟಾರು ನಿರ್ಮಾಣಕ್ಕೆ ಅನುದಾನ ಒದಗಿಸಲಿದೆ. ಆದರೆ ಗಟಾರು ಸ್ವಚ್ಛತೆ, ನೀರು ಸರಬರಾಜಿಗೆ ಅನುದಾನ ನೀಡುವುದಿಲ್ಲ. ಹಾಗಾಗಿ ಸಾರ್ವಜನಿಕರು ನಿಗದಿತ ಸಮಯಕ್ಕೆ ತಮ್ಮ ಪಾಲಿನ ಟ್ಯಾಕ್ಸ್ ಹಣವನ್ನು ಸ್ಥಳೀಯ ಗ್ರಾಪಂಗಳಿಗೆ ಭರಿಸಿದರೆ ಮೂಲಸೌಲಭ್ಯ ಒದಗಿಸಲು ಅನುಕೂಲವಾಗಲಿದೆ ಎಂದರು.

ಗ್ರಾಪಂ ಅಧ್ಯಕ್ಷ ಹನುಮಂತಪ್ಪ ಮಾಳಾಪೂರ ಅಧ್ಯಕ್ಷತೆ ವಹಿಸಿದ್ದರು. ಉಪಾಧ್ಯಕ್ಷೆ ನನ್ನಿಮಾ ನಾಸಿಪುಡಿ, ಬ್ಲಾಕ್ ಕಾಂಗ್ರೆಸ್ ಅಧ್ಯಕ್ಷ ವಿಜಯಕುಮಾರ ದೊಡ್ಡಮನಿ, ಮುಖಂಡರಾದ ವಿಷ್ಣುಕಾಂತ ಜಾಧವ, ಮಂಜುಳಾ ಓಲೇಕಾರ, ಮಹ್ಮದ್‌ಹಯಾತ್, ಗೀತಾ ವಡ್ಡರ, ಕಲಾವತಿ ದೇಸಾಯಿ, ಶಿವಾಜಿ ಸಾಳುಂಕಿ, ಮಂಜುನಾಥ ನಿಂಗೋಜಿ, ಮಕ್ಬೂಲ್‌ಸಾಬ ಬಡಗಿ, ಹನುಮಂತಪ್ಪ ಮರಡಿ, ಕಮಲವ್ವ ಹುಲ್ಲತ್ತಿ, ಪರಶುರಾಮ ಚಿಕ್ಕಣಗಿ, ಕೆ.ಡಿ.ನಾಗೋಜಿ, ಅಶೋಕ ಜಾಧವ, ಹೆಗ್ಗಪ್ಪ ಕಾಮನಹಳ್ಳಿ ಸೇರಿದಂತೆ ಇನ್ನೂ ಹಲವರು ಈ ಸಂದರ್ಭದಲ್ಲಿ ಉಪಸ್ಥಿತರಿದ್ದರು.

ಸಮಾಚಾರ ಸಣ್ಣದಲ್ಲ

ರೋಟರಿಯ ಹ್ಯಾಪಿ ಸ್ಕೂಲ್‌ನಿಂದ ಕೊಡುಗೆ: ಅಭಿನಂದನೆ

ಹುಬ್ಬಳ್ಳಿ: ರೋಟರಿ ಕ್ಲಬ್ ಆಫ್ ಹುಬ್ಬಳ್ಳಿ ಸೆಂಟ್ರಲ್‌ನ ರೋಟೆರಿಯನ್ ರೀಟಾ ಹಂಡಾ ಹಾಗೂ ಅವರ ಟೀಮ್ ಸ.ಕ.ಕಿ.ಪ್ರಾ. ಶಾಲೆ ಅಕ್ಕಿಪೇಟೆ, ಹಳೇಹುಬ್ಬಳ್ಳಿ ಶಾಲೆಗೆ ರೋಟರಿಯ ಹ್ಯಾಪಿ ಸ್ಕೂಲ್ ವತಿಯಿಂದ ಅಪಾರವಾದ ಕೊಡುಗೆ ನೀಡಿ ಶಾಲಾ ಅಭಿವೃದ್ಧಿ ಹಾಗೂ ಮಕ್ಕಳು ಬರಲು ಉತ್ಸಾಹ ತುಂಬಿದ್ದಾರೆ. ಇದಕ್ಕೆ ಶಾಲೆಯ ಪ್ರಧಾನ ಗುರುಮಾತೆ ಹಾಗೂ ಸಹ ಶಿಕ್ಷಕರಾದ ಪಿ.ಎಸ್. ಇಂಗಳ ಜಾಡರ ಅವರು ಹೃದಯಪೂರ್ವಕ ಅಭಿನಂದನೆಗಳನ್ನು ತಿಳಿಸಿದ್ದಾರೆ.

ಐಟಿಐ ಉದ್ಯೋಗ ಮೇಳ-2024

ಧಾರವಾಡ: ಧಾರವಾಡದ ವಿದ್ಯಾಗಿರಿಯ ಜೆಎಸ್ ಮಂಜುನಾಥೇಶ್ವರ ಐಟಿಐ ಕಾಲೇಜು ಜೆಎಸ್‌ಎಸ್ ಆವರಣದಲ್ಲಿ ಜುಲೈ 14, ರಂದು ರವಿವಾರ ಯಾವುದೇ ವಿಭಾಗದಲ್ಲಿ ಐಟಿಐ ಪಾಸಾದ ಅಥವಾ ಆಗಸ್ಟರ ಐಟಿಐ ಪರೀಕ್ಷೆಗೆ ಹಾಜರಾಗುತ್ತಿರುವ ಅಭ್ಯರ್ಥಿಗಳಿಗೆ ಉದ್ಯೋಗ ಮೇಳವನ್ನು ಆಯೋಜಿಸಲಾಗಿದೆ. ಈ ಮೇಳದಲ್ಲಿ 10 ಹೆಚ್ಚು ಕಂಪನಿಗಳು ವಿವಿಧ ಹುದ್ದೆಗಳಿಗಾಗಿ ಸಂದರ್ಶನ ನಡೆಸಲಿವೆ. ಆಸಕ್ತರು 0836- 246 2202 ಗೆ ಕರೆ ಮಾಡಿ ತಮ್ಮ ಹೆಸರುಗಳನ್ನು ನೋಂದಾಯಿಕೊಳ್ಳಬಹುದು ಹಾಗೂ ಮಾಹಿತಿಯನ್ನು ಪಡೆಯಬಹುದಾಗಿದೆ ಎಂದು ಪ್ರಕಟಣೆಯಲ್ಲಿ ತಿಳಿಸಲಾಗಿದೆ.

ಮೆಕ್ಕೆಜೋಳ 1.1 ಲಕ್ಷ ಹೆಕ್ಟೇರ್ ಬಿತ್ತನೆ ಗುರಿ

ಗದಗ: ಜಿಲ್ಲೆಯಲ್ಲಿ ಪ್ರಸಕ್ತ ಮುಂಗಾರಿಗೆ ಮೆಕ್ಕೆಜೋಳದ ಬಿತ್ತನೆ ಪ್ರದೇಶ 101354 ಹೆ. ಗುರಿಯಿದ್ದು ಇದುವರೆಗೆ 96720 ಹೆ. ಬಿತ್ತನೆಯಾಗಿದೆ. ಜಿಲ್ಲೆಯಲ್ಲಿ ಕೆಲವಡೆ ಸೈನಿಕ ಹುಳುವಿನ ಬಾಧೆ ಕಂಡುಬಂದಿದೆ. ಈ ಕೀಟವು ಮೆಕ್ಕೆಜೋಳ ಬೆಳೆ ಅಲ್ಲದೇ ಇತರೆ ಏಕದಳ ಧಾನ್ಯ ಬೆಳೆಗಳಾದ ಭತ್ತ, ಹೈಬ್ರಿಡ್ ಜೋಳ, ರಾಗಿ ಮುಂತಾದ ಬೆಳೆಗಳಲ್ಲಿ ಕಾಣಿಸಿಕೊಳ್ಳಲಿದ್ದು, ಮುಖ್ಯವಾಗಿ ಬೆಳೆಯ ಎಲೆ, ಕಾಂಡ, ತೆನೆಯ ಭಾಗವನ್ನು ಕೆರೆದು ತಿನ್ನುವದಲ್ಲದೇ, ಎಲೆಯ ಭಾಗದಲ್ಲಿ ಸರಣಿ ತೂತುಗಳನ್ನು ಕೊರೆಯುತ್ತದೆ. ಒಂದು ಚಿಟ್ಟೆಯು 1500 ಮೊಟ್ಟೆಯವರೆಗೆ ತತ್ತಿಗಳನ್ನಿಟ್ಟು, ಬೆಳೆಗಳಿಗೆ ತೀವ್ರ ಹಾನಿ ಮಾಡುತ್ತದೆ. ಕೀಟವು ಮುಸುಕಿನ ಜೋಳದ ಸುಳಿಯನ್ನು ಕೊರೆಯುತ್ತದೆ. ಹುಳು ಬೆಳೆದಂತೆಲ್ಲ ಸುರುಳಿಯಲ್ಲಿ ಎಲೆಯನ್ನು ತಿಂದು ತ್ಯಾಜ್ಯವನ್ನು ಬಿಡುವುದರಿಂದ ಸುಳಿ ಕೈಯಿಂದ ಎಳೆದಾಗ ಸುಲಭವಾಗಿ ಹೊರಬರುವುದು. ಬೆಳೆಯ ಬೆಳವಣಿಗೆಗೆ ತೀವ್ರ ಹಾನಿಯನ್ನುಂಟು ಮಾಡುವುದರಿಂದ ಉತ್ಪಾದನೆಯು ಕುಂಠಿತವಾಗುತ್ತದೆ. ಕೀಟವನ್ನು ನಿರ್ವಹಣೆ ಮಾಡಲು, ಬೆಳೆಯ ಶೇ.10ಕ್ಕಿಂತ ಹೆಚ್ಚು ಎಲೆಗಳು ಬಾಧಿತವಾಗಿದ್ದಲ್ಲಿ ಸ್ಪೈನೆಟೋರಂ 11.7% ಎಸ್.ಸಿ. 1 ಮಿ.ಲೀ., ಅಥವಾ ಕ್ಲೊರಾಂಟ್ರಾನಿಲಿಪ್ರೋಲ್ 18.5% ಎಸ್.ಸಿ. 0.4 ಮಿ.ಲೀ, ಅಥವಾ ಥೈಯಾಮಿ ಥೊಕ್ಸ್ಯಾಮ್ 12.6%+ ಲ್ಯಾಂಬ್ಡಾ ಸೈಹ್ಯಾಲೊಥ್ರಿನ್ 9.5% ಝಡ್.ಸಿ. ಪ್ರತಿ ಲೀಟರ್ ನೀರಿಗೆ ಬೆರೆಸಿ ಔಷಧಿಯ ಮಿಶ್ರಣ ಬೆಳೆಯ ಸುಳಿಗೆ ಬೀಳುವಂತೆ ಸಿಂಪಡಿಸಬೇಕು.ಹೆಚ್ಚಿನ ಮಾಹಿತಿಗಾಗಿ ಹತ್ತಿರದ ರೈತ ಸಂಪರ್ಕ ಕೇಂದ್ರ, ಅಥವಾ ಸಹಾಯಕ ಕೃಷಿ ನಿರ್ದೇಶಕರ ಕಚೇರಿಯನ್ನು ಸಂಪರ್ಕಿಸಬಹುದು ಎಂದು ಜಂಟಿ ಕೃಷಿ ನಿರ್ದೇಶಕರು ಪ್ರಕಟಣೆಯಲ್ಲಿ ತಿಳಿಸಿದ್ದಾರೆ.

ಮಸ್ಜಿದ್ ಏ-ಉಮರ್ ಫಾರೂಕ ಕಟ್ಟಡ ಉದ್ಘಾಟನೆ

ಗಜೇಂದ್ರಗಢ: ನೂತನ ಮಸ್ಜಿದ್ ಏ-ಉಮರ್ ಫಾರೂಕ ಕಟ್ಟಡ ಉದ್ಘಾಟನಾ ಸಮಾರಂಭ ಜು. 7 ರಂದು ಬೆಳಗ್ಗೆ 10 ಗಂಟೆಗೆ ಪಟ್ಟಣದ ಕುಷ್ಟಗಿ ರಸ್ತೆಯ ಜನತಾ ಪ್ಲಾಟ್ ಹಿಂದುಗಡೆ ನದಾಫ್ ಪ್ಲಟ್‌ನಲ್ಲಿ ನಡೆಯಲಿದೆ. ರಾಜ್ಯ ಖನಿಜ ಅಭಿವೃದ್ಧಿ ನಿಗಮ ಅಧ್ಯಕ್ಷ, ಶಾಸಕ ಜಿ.ಎಸ್. ಪಾಟೀಲ ಉದ್ಘಾಟಿಸುವರು, ಮೈಸೂರ ಸಂಸ್ಥಾನ ಮಠದ ವಿಜಯಮಹಾಂತ ಸ್ವಾಮೀಜಿ, ಮೌಲಾನಾ ಶಬ್ಬೀರ ಅಹ್ಮದ ಕಲ್ಮನಿ ಸಾನಿಧ್ಯ ವಹಿಸಿದ್ದರು. ಮೌಲಾನಾ ಝುಕ್ರಿಯಾ ಸಾಹೇಬ ಖಾಜಿ ಅಧ್ಯಕ್ಷತೆ ವಹಿಸುವರು, ಮಾಜಿ ಶಾಸಕ ಹಸನಸಾಬ ದೋಟಿಹಾಳ, ವಕ್ಫ ಬೋರ್ಡ್ ಜಿಲ್ಲಾಧ್ಯಕ್ಷ ಬಿ.ಎಂ. ದಂಡಿನ್, ಶಿವರಾಜ ಘೋರ್ಪಡೆ, ಸಿದ್ದಪ್ಪ ಬಂಡಿ ಸೇರಿದಂತೆ ಇನ್ನಿತರರು ಪಾಲ್ಗೊಳ್ಳಲಿದ್ದಾರೆ ಎಂದು ಸಂಘಟಕರು ಪ್ರಕರಣೆಯಲ್ಲಿ ತಿಳಿಸಿದ್ದಾರೆ.

ಪ್ರಾಧ್ಯಾಪಕ ತಾತ್ಕಾಲಿಕ ಹುದ್ದೆಗೆ ಅರ್ಜಿ ಆಹ್ವಾನ

ಧಾರವಾಡ: ಕೃಷಿ ವಿಶ್ವವಿದ್ಯಾಲಯ ಸಮುದಾಯ ವಿಜ್ಞಾನ ಮಹಾವಿದ್ಯಾಲಯದಲ್ಲಿ ಆಹಾರ ಮತ್ತು ಪೊಷಣೆ ವಿಭಾಗ ಸಹಾಯಕ ಪ್ರಾಧ್ಯಾಪಕ ಹುದ್ದೆಗೆ ತಾತ್ಕಾಲಿಕ ನೇಮಕಾತಿಗಾಗಿ ಅರ್ಹರಿಂದ ಅರ್ಜಿ ಆಹ್ವಾನಿಸಲಾಗಿದೆ. ಆಸಕ್ತರು ಅರ್ಜಿ ನಮೂನೆಯ ಎರಡು ಪ್ರತಿಗಳೊಂದಿಗೆ ಜುಲೈ 12, 2024 ರಂದು ಬೆಳಿಗ್ಗೆ 10.30 ಘಂಟೆಗೆ ಡೀನ್ ಸಮುದಾಯ ವಿಜ್ಞಾನ ಮಹಾವಿದ್ಯಾಲಯದ ಕಚೇರಿಯಲ್ಲಿ ಸಂದರ್ಶನಕ್ಕೆ ಹಾಜರಾಗಬೇಕು. ಹೆಚ್ಚಿನ ಮಾಹಿತಿಗಾಗಿ ಕೃವಿವಿ ವೆಬ್ ಸೈಟ್ ಡಿಡಿಡಿ.ಚಿಂಟಿಫ.ಛಿಟ್ಞ ಹಾಗೂ ದೂರವಾಣಿ ಸಂಖ್ಯೆ 0836-2214234 ಗೆ ಸಂಪರ್ಕಿಸಬಹುದು ಎಂದು ಧಾರವಾಡದ ಕೃವಿವಿ ಸಮುದಾಯ ವಿಜ್ಞಾನ ಮಹಾವಿದ್ಯಾಲಯದ ಡೀನ್ ಅವರು ಪ್ರಕಟಣೆಯಲ್ಲಿ ತಿಳಿಸಿದ್ದಾರೆ.

ಶಿಕ್ಷಣ ಇಲಾಖೆ ಕಿರುಕುಳ: ಮನವಿ

ಧಾರವಾಡ: ಅನಾವಶ್ಯಕ ಶಿಕ್ಷಣ ಇಲಾಖೆ ಕಿರುಕುಳ ನೀಡುವುದನ್ನು ನಿಲ್ಲಿಸಬೇಕೆಂದು ಒತ್ತಾಯಿಸಿ, ಹುಬ್ಬಳ್ಳಿ ಧಾರವಾಡ ಅನುದಾನರಹಿತ ಶಾಲೆಗಳ ಸಂಘಟನೆಗಳ ಮುಖ್ಯಸ್ಥರು ಜಿಲ್ಲಾಧಿಕಾರಿಗಳಿಗೆ ಮನವಿಯನ್ನು ಸಲ್ಲಿಸಿದರು.

ನ್ಯಾಯಾಲಯದಲ್ಲಿ ದಾವೆ ಇದ್ದಾಗ್ಯೂ ಯಾರೋ ಕೇಳುವ ಮಾಹಿತಿಗೆ ಅನುದಾನರಹಿತ ಶಾಲೆಗಳಿಗೆ ಅನಾವಶ್ಯಕ ಮಾಹಿತಿ ಕೇಳುವುದು, ಕ್ರಮ ಕೈಕೊಳ್ಳುವ ದಾಗಿ ಹೇಳುವ ಮಾತುಗಳನ್ನು ಜಿಲ್ಲಾಧಿಕಾರಿಗಳ ಗಮನಕ್ಕೆ ತರಲಾಯಿತು.

ಖಾಸಗಿ ಅನುದಾನ ರಹಿತ ಶಾಲೆಗಳ ಮಾಹಿತಿ ಕೇಳುವುದು, ಶಿಕ್ಷಕರಿಗೆ ಮೂಲವೇತನ ಕೊಡಿಸುವುದಾಗಿ ಹೇಳುತ್ತಾ ಶಿಕ್ಷಕರನ್ನು ಮತ್ತು ಶಿಕ್ಷಣ ಇಲಾಖೆಯನ್ನು ತಪ್ಪುದಾಎಇಗೆ ಎಳೆಯುತ್ತಿರುವ ವ್ಯಕ್ತಿಯ ಮೇಲೆ ಕ್ರಮ ಕೈಕೊಳ್ಳಲು ಆಗ್ರಹಿಸಲಾಯಿತು.

ಶೈಕ್ಷಣಿಕ ಪ್ರಗತಿಗೆ ಅನುದಾನರಹಿತ ಶಿಕ್ಷಣ ಸಂಸ್ಥೆಗಳು ಬಹಳ ಕೊಡುಗೆ ನೀಡುತ್ತಿದ್ದು, ಹೀಗೆ ಕಿರುಕಳ ನೀಡುತ್ತಿರುವ ವ್ಯಕ್ತಿಯೊರ್ವನ ಮಾತು ಕೇಳಿ ಶಿಕ್ಷಣ ಇಲಾಖೆಯ ಅಧಿಕಾರಿಗಳು ನಡೆದುಕೊಳ್ಳುವುದನ್ನು ನಿಲ್ಲಿಸಬೇಕು ಮತ್ತು ಇಪಾಖೆಗೆ ಮತ್ತು ಶಾಲೆಗಳಿಗೆ ಕಿರುಕುಳ ನೀಡುತ್ತಿರುವ ವ್ಯಕ್ತಿಯನ್ನು ಹ್ಯಾಬಿಚುವಲ್ ಕಂಪ್ಲೇಂಟದಾರನೆಂದು ಪರಿಗಣಿಸಿ ಅಂಥ ವ್ಯಕ್ತಿಯ ಮೇಲೆ ಕ್ರಮಕೈಕೊಳ್ಳಲು ಆಗ್ರಹಿಸಿದರು. ಹುಬ್ಬಳ್ಳಿಯಿಂದ ಮಹೇಂದ್ರ ಸಿಂಘೆ, ಜಯಪ್ರಕಾಶ ಟೆಂಗಿನಕಾಯಿ, ಬಾಫನಾ, ಶಂಕರ ಹಲಗತ್ತಿ, ಎಸ್ ಜಿ ಸಾಲಿಮಠ, ಮಹಾವೀರ ಉಪಾಧ್ಯಾಯ ಮುಂತಾದವರು ಭಾಗವಹಿಸಿ

ಮನೆಪಾಠ ಕೇಂದ್ರಗಳಿಗೆ ಬ್ಯಾಗ್, ಬುಕ್ಸ್ ವಿತರಣೆ

ಧಾರವಾಡ: ಗುರುಕುಲ ಪದ್ಧತಿಯಂತೆ ಒಬ್ಬರೇ ಶಿಕ್ಷಕರಿಂದ ನಡೆಸುವ ಈ ನವೀನ ಪ್ರಯೋಗವೇ ಏಕ ಶಿಕ್ಷಕ ವಿದ್ಯಾಲಯ ಅಂದರೆ ಮನೆಪಾಠ ಕೇಂದ್ರ ಎಂದು ವನವಾಸಿ ಕಲ್ಯಾಣ ಕರ್ನಾಟಕ ಸಂಸ್ಥೆಯ ಜಿಲ್ಲಾ ಸಂಘಟನಾ ಕಾರ್ಯದರ್ಶಿಗಳಾದ ಪ್ರದೀಪ ಗಾವಡೆ ಹೇಳಿದರು.

ಧಾರವಾಡ ಜಿಲ್ಲೆಯ ಹಳೆತೇಗೂರ ಮತ್ತು ಮಾದನಬಾವಿ ಗ್ರಾಮಗಳ ಮನೆಪಾಠ ಕೇಂದ್ರಗಳಿಗೆ ವನವಾಸಿ ಕಲ್ಯಾಣ ಕರ್ನಾಟಕ ವತಿಯಿಂದ ಮಕ್ಕಳಿಗೆ ಬ್ಯಾಗ್ ಮತ್ತು ಬುಕ್ಸ್ ವಿತರಣೆ ಮಾಡಿ ಅವರು ಮಾತನಾಡಿ, ಧಾರವಾಡ ಜಿಲ್ಲೆಯಾದ್ಯಾಂತ ಬುಡಕಟ್ಟು ಜನಾಂಗದ ಈ ಮನೆಪಾಠದ ಎಲ್ಲಾ ಮಕ್ಕಳಲ್ಲಿ ಸ್ವಂತಿಕೆಯ ಜೊತೆಗೆ ಶ್ರದ್ಧೆ,ನಿಷ್ಠೆ ಹಾಗೂ ಶಿಕ್ಷಣದ ಕಡೆಗೆ ಜಾಗೃತಿ ಮೂಡಿಸಿ ಮತ್ತು ಗಣಿತ, ವಿಜ್ಞಾನ ಹಾಗೂ ಸಾಮಾನ್ಯಜ್ಞಾನದಂತಹ ವಿಷಯಗಳಲ್ಲಿ ಮಕ್ಕಳನ್ನು ಪ್ರವೀಣರಾಗಿಸಲು ವನವಾಸಿ ಕಲ್ಯಾಣ ಸಂಸ್ಥೆಯ ಉದ್ದೇಶ ಎಂದರು.

ಇದೆ ಕಾರ್ಯಕ್ರಮದಲ್ಲಿ ಧಾರವಾಡ ಜಿಲ್ಲಾ ಟೆಲಿಮೆಡಿಸನ್ ಕಾರ್ಯಕರ್ತರಾದ ಕರಬಸಪ್ಪ ರೇವಡಿಹಾಳ ಮತ್ತು ಕಲಘಟಗಿ ತಾಲೂಕಿನ ಕಾರ್ಯಕರ್ತ ಶಿವಾಜಿ ಕಡ್ಡೆಪ್ಪನವರ ಮತ್ತು ಆಚಾರ್ಯರರಾದ ಮಂಜುಳಾ ಹುಸಣ್ಣನವರ, ಶಾಂತವ್ವ ಮೂಖಿ ಹಾಗು ಮನೆಪಾಠದ ಸಮಿತಿಯ ಅಧ್ಯಕ್ಷರು, ಸರ್ವ ಸದ್ಯರುಗಳು ಸೇರಿದಂತೆ ಮನೆಪಾಠ ಮಕ್ಕಳ ಪಾಲಕರು, ಪೋಷಕರು ಹಾಗು ವನವಾಸಿ ಕಲ್ಯಾಣದ ಬಂದು-ಬಳಗದವರು ಹಾಜರಿದ್ದರು.

ಇದೆ ಸಂದರ್ಭದಲ್ಲಿ ಮನೆಪಾಠದ ಮಕ್ಕಳಿಂದ ಶ್ಲೋಕ, ಭಜನೆ ಹಾಡುಗಳನ್ನು ಹಾಡಿಸಲಾಯಿತು.

ಕಾಂಗ್ರೆಸ್ ಪಕ್ಷದ ಪ್ರಬಲ ಆಕಾಂಕ್ಷಿ: ರಾಜು

ಸವಣೂರ: ಮತಕ್ಷೇತ್ರಕ್ಕ ಬರಲು ರಾಜ್ಯದ ಕೆಲ ನಾಯಕರು ಕ್ಷೇತ್ರದಲ್ಲಿ ಸುತ್ತಾಡುತ್ತಿದ್ದಾರೆ ನಮ್ಮ ಕ್ಷೇತ್ರದ ಕೆಲವು ಮುಖಂಡರು ಹೊರಗಿನವರನ್ನು ಕರೆತಂದು ನಿಲ್ಲಿಸಲು ಪ್ರಯತ್ನಿಸುತ್ತಿದ್ದ ಸಂಗತಿ ಕ್ಷೇತ್ರದ ಜನತೆಗೆ ಬೇಸರ ತರುತ್ತಿದೆ ಎಂದ ಅವರು ನಾನು ಶಿಗ್ಗಾಂವ ವಿಧಾನಸಭಾ ಕ್ಷೇತ್ರದ ನಡೆಯಲಿರುವ ಉಪಚುನಾವಣೆಯ ಕಾಂಗ್ರೆಸ್ ಟೀಕೆಟಿನ ಪ್ರಬಲ ಆಕಾಂಕ್ಷಿ ಎಂದು ಕೆಪಿಸಿಸಿ ರಾಜ್ಯ ಪ್ರಧಾನ ಕಾರ್ಯದರ್ಶಿ ರಾಜು ಎಂ. ಕುನ್ನೂರ ಹೇಳಿದರು.

ಪಟ್ಟಣದ ಪ್ರವಾಸಿ ಮಂದಿರದಲ್ಲಿ ಸುದ್ದಿಗೋಷ್ಠಿಯಲ್ಲಿ ಅವರು ಮಾತನಾಡಿದರು. ಕ್ಷೇತ್ರದ ಜನತೆ ಎಚ್ಚೆತ್ತುಕೊಳ್ಳಬೇಕಿದೆ ನಮ್ಮ ಸ್ವಾಭಿಮಾನ ಮರೆಯಬೇಕಿದೆ ಸ್ಥಳೀಯರಿಗೆ ಟಿಕೆಟ್ ಕೊಡುವಂತೆ ರಾಷ್ಟ್ರೀಯ ಪಕ್ಷಗಳನ್ನು ವತ್ತಾಯಿಸಬೇಕಿದೆ ಎಂದುರು. ಕಾಂಗ್ರೆಸ್ ಭದ್ರಕೋಟೆಯಾಗಿದ್ದ ಶಿಗ್ಗಾಂವ ಕ್ಷೇತ್ರದದಲ್ಲಿ ಬಿಜೆಪಿ ಅಭ್ಯರ್ಥಿ ಸತತ ವಾಗಿ ಜಯ ಗಳಿಸುತ್ತಾ ಬಂದಿದ್ದಾರೆ. ಮಂಜುನಾಥ ಕುನ್ನೂರ ಅವರೇ ಇಲ್ಲಿಯ ಕಾಂಗ್ರೆಸ್ ನ ಕೊನೆಯ ಶಾಸಕರು ಬಳಿಕ ಜೆಡಿಎಸ್ ನಿಂದ ಶಾಸಕರಾದ ಅಜೀಮಪೀರ ಖಾದ್ರಿ, ಕಾಂಗ್ರೆಸ್ ಸೇರಿದ ನಂತರ ಸತತ ನಾಲ್ಕು ಬಾರಿ ಸ್ಪರ್ಧಿಸಿ ಸೋತರೂ.

2023 ಚುನಾವಣೆಯಲ್ಲಿ ಕಾಂಗ್ರೆಸ್ ಅಭ್ಯರ್ಥಿಯಾಗಿದ್ದ ಯಾಸೀರ್ ಖಾನ್ ಪಠಾಣ 35ಸಾವಿರಕ್ಕೂ ಹೆಚ್ಚು ಮತಗಳ ಅಂತರ ದಿಂದ ಸೋತರೂ. ಇವೆಲ್ಲ ಅವಶಗಳಿಂದ ಅವಲೋಕಿಸಿದರೆ ಇಲ್ಲಿ ಹಿಂದೂ ಮುಸ್ಲಿಂ ಎಂಬ ಚುನಾವಣೆ ಎಂಬುದನ್ನು ಮನಗಾಣಬಹುದು. ಹೀಗಾಗಿ ಕಾಂಗ್ರೆಸ್ ಹಿಂದೂ ಅಭ್ಯರ್ಥಿಯನ್ನು ಹಾಕುವದು ಸೂಕ್ತ.ಮುಸ್ಲಿಂ ಅಭ್ಯರ್ಥಿ ಇಲ್ಲಿ ಗೆಲ್ಲಲು ಸಾಧ್ಯವೇ ಇಲ್ಲ ಎಂಬ ಅಭಿಪ್ರಾಯ ಸಾರ್ವಜನಿಕರಲ್ಲಿದೆ. ಪಕ್ಷದ ವರಿಷ್ಠರಿಂದ ನನಗೆ ಟಿಕೆಟ್ ಸಿಗುವ ನಿರೀಕ್ಷೆ ಇದೆ ಎಂದರು. ರಮಾಕಾಂತ ಶೆಂಡಗೆ, ಶಬೀರಮೀಯಾ ಬಿರಾದರ, ಮಂಜೂರಅಹ್ಮದ್ ಮಲ್ಲೂರಿ, ಅಜೀಮ ಬೇಗ ಮಿರ್ಜಾ ಇದ್ದರು.

ಮನಸ್ಥಿತಿ ಬದಲಾಗದೆ ದುಷ್ಕೃತ್ಯ ತಡೆಯಲು ಅಸಾಧ್ಯ

ಧಾರವಾಡ: ಸಾಮಾಜಿ ಅಶಾಂತಿಗೆ ಕಾರಣವಾಗುವ ಮಾದಕ ವಸ್ತು, ಅಕ್ರಮ, ಅನೈತಿಕತೆಗಳನ್ನು ಮನುಷ್ಯರ ಮನಸ್ಥಿತಿ ಬದಲಾಗದೇ ತಡೆಯುವುದು ಕಷ್ಟ ಸಾಧ್ಯವಾಗುತ್ತದೆ. ಸಮಾಜ ಸುಶಾಂತಿಯಿಂದ ಇರಲು ಸಾರ್ವಜನಿಕ ಸಹಕಾರವು ಮುಖ್ಯವಾಗಿದೆ ಎಂದು ಹಿರಿಯ ಸಿವಿಲ್ ನ್ಯಾಯಾದೀಶ ಪಿ.ಎಫ್. ದೊಡ್ಡಮನಿ ಹೇಳಿದರು.

ಧಾರವಾಡದ ಆಲೂರು ವೆಂಕಟರಾವ್ ಭವನದಲ್ಲಿ ಜಿಲ್ಲಾಡಳಿತ, ಜಿಲ್ಲಾ ಪಂಚಾಯತ, ಆರೋಗ್ಯ ಇಲಾಖೆ, ಜಿಲ್ಲಾ ಕಾನೂನು ಸೇವೆಗಳ ಪ್ರಾಧಿಕಾರ, ಪೊಲೀಸ್ ಇಲಾಖೆ ಹಾಗೂ ಇತರ ಇಲಾಖೆಗಳ ಸಹಯೋಗದಲ್ಲಿ ಆಯೋಜಿಸಿದ್ದ ಅಂತಾರಾಷ್ಟ್ರೀಯ ಮಾದಕ ವಸ್ತುಗಳ ಸೇವನೆ ಹಾಗೂ ಅಕ್ರಮ ಕಳ್ಳ ಸಾಗಾಣಿಕೆ ವಿರೋಧಿ ದಿನಾಚರಣೆ ನಿಮಿತ್ಯ ಆಯೋಜಿಸಿದ್ದ ಜಾಗೃತಿ ಕಾರ್ಯಕ್ರಮ ಉದ್ಘಾಟಿಸಿ, ಮಾತನಾಡಿದ ನ್ಯಾಯಾಧೀಶರು, ಮಾದಕ ವಸ್ತು ಮಾರಾಟ, ಸೇವನೆ ಅಪರಾಧವಾಗಿದ್ದರು, ಕೆಲವು ಸಮಾಜ ಘಾತುಕ ಶಕ್ತಿಗಳು ಇದನ್ನು ವೃತ್ತಿಯಾಗಿ ಮಾಡಿಕೊಂಡಿವೆ. ಪೊಲೀಸ್ ಹಾಗೂ ಇತರ ಶಿಕ್ಷಾ ಸಂಸ್ಥೆಗಳಿದ್ದರೂ ಅವರಿಗೆ ಭಯವಿಲ್ಲ. ಕಾಯ್ದೆ, ಕಾನೂನುಗಳ ಜೊತೆಗೆ ಸಾರ್ವಜನಿಕರ ಸಹಕಾರವಿದ್ದರೆ ಮಾತ್ರ ಇಂತಹ ಹೀನ ಕೃತ್ಯಗಳನ್ನು ನಿಯಂತ್ರಿಸಿ, ಮಟ್ಟ ಹಾಕಲು ಸಾಧ್ಯವಾಗುತ್ತದೆ ಎಂದು ಅವರು ತಿಳಿಸಿದರು.

ಇತ್ತಿಚಿನ ದಿನಗಳಲ್ಲಿ ಮಹಿಳೆ ಮತ್ತು ಮಕ್ಕಳ ಕಳ್ಳ ಸಾಗಾಣಿಕೆ, ಅಕ್ರಮ ಮಾರಾಟ ಹೆಚ್ಚಳವಾಗುತ್ತಿದೆ. ಸಾಮಾಜಿಕ ಕಟ್ಟೆಚ್ಚರ ಮುಖ್ಯವಾಗಿದೆ. ಶಾಲಾ ಕಾಲೇಜುಗಳಲ್ಲಿ, ಸಂಘ-ಸಂಸ್ಥೆಗಳಲ್ಲಿ ಮತ್ತು ಮಹಿಳಾ ಗುಂಪುಗಳಲ್ಲಿ ಮಹಿಳೆ ಮತ್ತು ಮಕ್ಕಳ ಮಾರಾಟದ ಬಗ್ಗೆ, ಅಕ್ರಮ ಸಾಗಾಣಿಕೆ ಬಗ್ಗೆ ಜಾಗೃತಿ ಮೂಡಿಸಬೇಕು ಎಂದರು.

ಮುಖ್ಯ ಅತಿಥಿಗಳಾಗಿದ್ದ ಜಿಲ್ಲಾ ಪೊಲೀಸ್ ವರೀಷ್ಠಾಧಿಕಾರಿ ಗೋಪಾಪ ಬ್ಯಾಕೋಡ ಅವರು ಮಾತನಾಡಿ, ಮಾದಕ ವಸ್ತು ವ್ಯಸನಿ ತನ್ನ ಮಾನ, ಪ್ರಾಣ ಮತ್ತು ಆಸ್ತಿ ಹಾನಿ ಮಾಡಿಕೊಳ್ಳುತ್ತಾನೆ. ಇದರ ಅರಿವು ಇಲ್ಲದೆ ಮಕ್ಕಳು, ಯುವಕರು ಮಾದಕ ಸೇವನೆಗೆ ಒಳಗಾಗುತ್ತಿದ್ದಾರೆ. ಇದನ್ನು ತಡೆಗಟ್ಟಬೇಕು. ಸಾರ್ವಜನಿಕರು, ವಿದ್ಯಾರ್ಥಿಗಳು ಯಾವುದೇ ಅಕ್ರಮ ಚಟುವಟಿಗಳು ತಮ್ಮ ಗಮನಕ್ಕೆ ಬಂದ ತಕ್ಷಣ 112 ಸಹಾಯವಾಣಿಗೆ ಕರೆ ಮಾಡಬೇಕೆಂದು ತಿಳಿಸಿದರು.

ಕಾರ್ಯಕ್ರಮದ ಅಧ್ಯಕ್ಷತೆ ವಹಿಸಿದ್ದ ಜಿಲ್ಲಾ ಆರೋಗ್ಯ ಅಧಿಕಾರಿ ಡಾ.ಶಶಿ ಪಾಟೀಲ ಮಾತನಾಡಿ, ಯುವ ಸಮೂಹ ಮತ್ತು ವಿದ್ಯಾರ್ಥಿಗಳ ಜಾಗೃತಿಗಾಗಿ ಇಲಾಖೆಯಿಂದ ವಿವಿಧ ರೀತಿಯ ಕಾರ್ಯಕ್ರಮಗಳನ್ನು ಆಯೋಜಿಸಲಾಗುತ್ತಿದೆ. ಮಾದಕ ವಸ್ತು ಸೇವನೆಯ ವ್ಯಸನಿಗಳಾದ ಜನರನ್ನು ಆ ಮಾನಸಿಕ ಸ್ಥಿತಿಯಿಂದ ಹೊರ ತರಲು ವ್ಯಸನಮುಕ್ತ ಕೇಂದ್ರಗಳನ್ನು ತೆರೆಯಲಾಗಿದೆ. ಸರಕಾರಿ ಆಸ್ಪತ್ರೆಗಳಲ್ಲಿ ಮಾನಸಿಕ ಚಿಕಿತ್ಸೆ ಹಾಗೂ ಸಮಾಲೋಚನಾ ಕೇಂದ್ರಗಳನ್ನು ತೆರೆಯಲಾಗಿದೆ ಎಂದು ತಿಳಿಸಿದರು.

ಕಾರ್ಯಕ್ರಮದಲ್ಲಿ ಜಿಲ್ಲಾ ಶಸ್ತ್ರಚಿಕಿತ್ಸಕ ಡಾ.ಸಂಗಪ್ಪ ಗಾಬಿ, ಜಿಲ್ಲಾ ಸಮೀಕ್ಷಣಾಧಿಕಾರಿ ಡಾ.ಪರಶುರಾಮ ಎಫ್.ಕೆ., ಜಿಲ್ಲಾ ಕುಟುಂಬ ಕಲ್ಯಾಣ ಅಧಿಕಾರಿ ಡಾ.ಮಹೇಶ ಚಿತ್ತರಗಿ, ಜಿಲ್ಲಾ ರೋಗವಾಹಕ ಆಶ್ರಿತ ರೋಗಗಳ ನಿಯಂತ್ರಣಾಧಿಕಾರಿ ಡಾ.ಮಂಜುನಾಥ. ಎಸ್., ಜಿಲ್ಲಾಕ್ಷಯರೋಗ ನಿಯಂತ್ರಣಾಧಿಕಾರಿ ಡಾ.ರವೀಂದ್ರ ಬೊವೇರ ಹಾಗೂ ಧಾರವಾಡ ತಾಲೂಕು ವೈದ್ಯಾಧಿಕಾರಿ ಡಾ.ಕೆ.ಎನ್. ತನುಜಾ ಇದ್ದರು. ಎಂ.ಎನ್.ಅಗಡಿ ಕಾರ್ಯಕ್ರಮ ನಿರೂಪಿಸಿ, ವಂದಿಸಿದರು.

ಕಾರ್ಯಕ್ರಮದಲ್ಲಿ ಆರೋಗ್ಯ ಇಲಾಖೆ ಅಧಿಕಾರಿ, ಸಿಬ್ಬಂದಿಗಳು, ಆಶಾ ಕಾರ್ಯಕರ್ತೆಯರು ಭಾಗವಹಿಸಿದ್ದರು.

ತ್ವರಿತ ಸಂಪರ್ಕ ಕಲ್ಪಿಸುವ ಸುರಕ್ಷಿತ ಪ್ರಯಾಣದ ಬಿಆರ್‌ಟಿಎಸ್

ಹುಬ್ಬಳ್ಳಿ: ಹುಬ್ಬಳ್ಳಿ ಮತ್ತು ಧಾರವಾಡ 2 ನಗರಗಳು ಅವಳಿ ನಗರಗಳೆಂದು ಖ್ಯಾತಿಯನ್ನು ಹೊಂದಿವೆ. ಧಾರವಾಡವು ಕಲೆ ಮತ್ತು ಸಂಸ್ಕೃತಿಯನ್ನು ತನ್ನಲ್ಲಿ ಅಡಗಿಸಿಕೊಂಡು ಬೆಳೆದಿದೆ. ಇಂತಹ ಎರಡು ಮಹಾನಗರಗಳಿಗೆ ತ್ವರಿತವಾಗಿ ಸಾರಿಗೆ ವ್ಯವಸ್ಥೆಯನ್ನು ಕಲ್ಪಿಸುವ ಹಿನ್ನೆಲೆಯಲ್ಲಿ ತ್ವರಿತ ಬಸ್ ಸಾರಿಗೆ ವ್ಯವಸ್ಥೆ (ಬಿಆರ್‌ಟಿಎಸ್) ಯನ್ನು 2018 ರಲ್ಲಿ ಆರಂಭಿಸಲಾಗಿದೆ. 32 ಬಸ್ ನಿಲ್ದಾಣಗಳನ್ನು ಇದು ಹೊಂದಿದ್ದು, ಪ್ರತ್ಯೇಕ ಕಾರಿಡಾರ್ ನಲ್ಲಿ ಚಿಗರಿ ಬಸ್ ಗಳು ಸಂಚರಿಸುತ್ತಿವೆ. ಚಿಗರಿ ಬಸ್ ಸೇವೆಯನ್ನು ರಸ್ತೆ ಮೇಲಿನ ಮೆಟ್ರೋ ಎಂದು ಕರೆಯಲಾಗುತ್ತದೆ. ಪ್ರತಿದಿನ ಸಾವಿರಾರು ಪ್ರಯಾಣಿಕರು ಚಿಗರಿ ಬಸ್ ಸೇವೆಯ ಲಾಭವನ್ನು ಪಡೆಯುತ್ತಿದ್ದಾರೆ.

ಚಿಗರಿ ಬಸ್ ಗಳು ಸಂಚಾರಕ್ಕೆ ಅನುಕೂಲವಾಗುವ ನಿಟ್ಟಿನಲ್ಲಿ ಅಲ್ಲಲ್ಲಿ ಮೇಲಸೇತುವೆಗಳನ್ನು ಹೊಂದಿವೆ. ಪ್ರಮುಖ ವೃತ್ತಗಳಲ್ಲಿ ಸಂಚಾರಿ ದೀಪಗಳನ್ನು ಅಳವಡಿಸಲಾಗಿದೆ. 35 ಕ್ಕೂ ಅಧಿಕ ಮಾರ್ಷಲ್ ಗಳು ವಿವಿಧ ನಿಲ್ದಾಣಗಳಲ್ಲಿ ಕಾರ್ಯ ನಿರ್ವಹಿಸುತ್ತಿದ್ದಾರೆ. ಇವರು ನಿಲ್ದಾಣಗಳಿಗೆ ಭದ್ರತೆ ಒದಗಿಸುವರು. ಬಸ್ ನಿಲ್ದಾಣಕ್ಕೆ ಬರುವ ಪ್ರಯಾಣಿಕರು ಹಾಗೂ ಪ್ರಯಾಣಿಕರ ವಸ್ತುಗಳಿಗೆ ಸುರಕ್ಷತೆಯನ್ನು ಸಹ ನೀಡುವರು. ಇವರಿಂದ ಪ್ರಯಾಣಿಕರು ನಿರಾತಂಕವಾಗಿ ಪ್ರಯಾಣ ಮಾಡುತ್ತಿದ್ದಾರೆ.

ಬಸ್ ನಿಲ್ದಾಣದ ಎರಡು ಕಡೆಗಳಲ್ಲಿ ಟಿಕೆಟ್ ಕೌಂಟರ್ ಗಳನ್ನು ತೆರೆಯಲಾಗಿದ್ದು, ಇದರಿಂದ ಪ್ರಯಾಣಿಕರ ದಟ್ಟಣೆ ತಪ್ಪುತ್ತಿದೆ. ಅಲ್ಲದೇ ಸರತಿ ಸಾಲಿನಲ್ಲಿ ನಿಂತು ಟಿಕೆಟ್ ಪಡೆಯುವುದನ್ನು ತಪ್ಪಿಸಲು ಸ್ಮಾರ್ಟ್ ಕಾರ್ಡ್ ಗಳನ್ನು ಉಪಯೋಗಿಸಿ ಪ್ರಯಾಣಿಕರು ಪ್ರಯಾಣಿಸಬಹುದು. ಚಿಗರಿ ಬಸ್ ಗಳು ಹವಾ ನಿಯಂತ್ರಿತ ಬಸ್ ಗಳಾಗಿವೆ. ಅಲ್ಲದೇ ಕ್ಯಾಮೆರಾ, ಧ್ವನಿ ವರ್ಧಕಗಳು, ಎಲ್‌ಇಡಿ ಪರದೆ ವ್ಯವಸ್ಥೆಗಳನ್ನು ಹೊಂದಿವೆ.

ಧಾರವಾಡದ ಹೊಸ ಬಸ್ ನಿಲ್ದಾಣದಿಂದ ಹುಬ್ಬಳ್ಳಿಯ ರೈಲ್ವೆ ನಿಲ್ದಾಣದವರೆಗೆ ಚಿಗರಿ ಬಸ್ ಸೇವೆ ಇದೆ. ಮೇಲ್ಸೇತುವೆ, ಬಸ್ ನಿಲ್ದಾಣಗಳು ಹಾಗೂ ಕಾರಿಡಾರ್ ಮಧ್ಯೆ ಭಾಗದಲ್ಲಿ ಸಸಿಗಳನ್ನು ನೆಡಲಾಗಿದೆ. ಇದರಿಂದ ಪರಿಸರ ಸ್ನೇಹಿ ಸಾರಿಗೆಗೆ ಒತ್ತು ನೀಡಿದಂತಾಗಿದೆ. ಹುಬ್ಬಳ್ಳಿ ಧಾರವಾಡ ಬಿಆರ್‌ಟಿಎಸ್ ಯೋಜನೆಗೆ ಹಲವಾರು ಪ್ರಶಸ್ತಿಗಳು ದೊರೆತಿವೆ.

2019 ರಿಂದ 2024 ರ ಜುಲೈ 4ರವರೆಗೆ ಬಿಆರ್ ಟಿ.ಎಸ್ ಸಾರಿಗೆ ಪಥದಲ್ಲಿ 43 ಅಪಘಾತಗಳಾಗಿದ್ದು, 33 ಜನರು ಗಾಯಗೊಂಡಿದ್ದಾರೆ. 10 ಜನರು ಮೃತಪಟ್ಟಿದ್ದಾರೆ ಎಂದು ಹುಬ್ಬಳ್ಳಿ ಧಾರವಾಡ ನಗರ ಸಾರಿಗೆಯ ವಿಭಾಗೀಯ ನಿಯಂತ್ರಣಾಧಿಕಾರಿಗಳು ಪ್ರಕಟಣೆಯಲ್ಲಿ ತಿಳಿಸಿದ್ದಾರೆ.

ಶ್ರೀರಾಮ ಸೇನೆ ಫೇಸ್‌ಬುಕ್ ಬ್ಲಾಕ್: ಸಂಸದ ಜೋಶಿ ಕಿಡಿ

ಹುಬ್ಬಳಿ: ಶ್ರೀರಾಮ ಸೇನೆ ಮುಖಂಡರ ಫೇಸ್‌ಬುಕ್ ಬ್ಲಾಕ್ ಮಾಡುವ ಅಧಿಕಾರ ಸರಕಾರಕ್ಕೆ ಇಲ್ಲ ಎಂದು ಕೇಂದ್ರ ಸಚಿವ ಪ್ರಹ್ಲಾದ ಜೋಶಿ ಅವರು ರಾಜ್ಯ ಸರಕಾರದ ವಿರುದ್ಧ ಕಿಡಿಕಾರಿದ್ದಾರೆ.

ಹುಬ್ಬಳ್ಳಿಯಲ್ಲಿ ಸುದ್ದಿಗಾರರೊಂದಿಗೆ ಮಾತನಾಡಿದ ಸಂಸದ ಪ್ರಹ್ಲಾದ್ ಜೋಶಿ ಅವರು, ಶ್ರೀರಾಮ ಸೇನೆ ಮುಖಂಡರ ಫೇಸ್ ಬುಕ್ ಖಾತೆ ಬ್ಲಾಕ್ ಆಗಿರೋದು ನನ್ನ ಗಮನಕ್ಕಿಲ್ಲ. ಸುಖಾ ಸುಮ್ಮನೆ ಖಾತೆ ಬ್ಲಾಕ್ ಮಾಡಲು ಬರಲ್ಲ. ಹಾಗೊಂದು ವೇಳೆ ಅವರ ಖಾತೆಗಳನ್ನು ಬ್ಲಾಕ್ ಮಾಡಿದ್ದರೆ ಅದು ತಪ್ಪು. ರಾಜ್ಯದಲ್ಲಿ ಹಿಂದೂ ವಿರೋಧಿ ಸರಕಾರವಿದೆ.

ಅವರ ಖಾ ತೆಗಳನ್ನು ಬ್ಲಾಕ್ ಮಾಡುವ ಪ್ರಯತ್ನಗಳೂ ನಡೆದಿರಬಹುದು. ಈ ರೀತಿಯ ಧೋರಣೆ ಸರಿಯಲ್ಲ ಎಂದು ಹೇಳಿದರು.

ಕ್ಷೇತ್ರದ ಸಮಸ್ಯೆಗಳ ಪರಿಶೀಲಿಸಿದ ಶಾಸಕ ಮಹೇಶ ಟೆಂಗಿನಕಾಯಿ

ಹುಬ್ಬಳ್ಳಿ: ಹುಬ್ಬಳ್ಳಿ-ಧಾರವಾಡ ಸೆಂಟ್ರಲ್ ವಿಧಾನಸಭಾ ಕ್ಷೇತ್ರದ ಶಾಸಕ ಮಹೇಶ ಟೆಂಗಿನಕಾಯಿ ಅವರು, ಕ್ಷೇತ್ರದ ವ್ಯಾಪ್ತಿಯ ವಾರ್ಡ ನಂ 59 ರ ನವೀನ ಪಾರ್ಕ್, ವಸಂತ ನಗರ, ಮುಗದಲ್ ಲೇಔಟ್ ಹಾಗೂ ಶಿವಗಂಗಾ ಕಾಲೋನಿಯಲ್ಲಿ ಅಧಿಕಾರಿಗಳೊಂದಿಗೆ ಪರಿಶೀಲನೆ ನಡೆಸಿ, ರಸ್ತೆಗಳ ಅಭಿವೃದ್ಧಿಗೆ ಮಂಜೂರಾದ ಅನುದಾನದಲ್ಲಿ ಶೀಘ್ರವಾಗಿ ಕಾಮಗಾರಿ ಪ್ರಾರಂಭಿಸಲು ಸೂಚಿಸಿದರು.

ವಾರ್ಡಿನ ವ್ಯಾಪ್ತಿಯಲ್ಲಿ ಮೂಲಭೂತ ಸೌಕರ್ಯಗಳ ಕುಂದು ಕೊರತೆಗಳ ಕುರಿತು ಸಾರ್ವಜನಿಕರೊಂದಿಗೆ ಸಭೆ ನಡೆಸಿ, ತ್ವರಿತವಾಗಿ ಸಮಸ್ಯೆಗಳನ್ನು ಬಗೆಹರಿಸುವಂತೆ ಅಧಿಕಾರಿಗಳಿಗೆ ಸೂಚನೆ ನೀಡಿದರು. ಈ ಸಂದರ್ಭದಲ್ಲಿ ವಾರ್ಡಿನ ಪ್ರಮುಖರು, ಗುರು ಹಿರಿಯರು,ವಿವಿಧ ಇಲಾಖೆಗಳ ಅಧಿಕಾರಿಗಳು ಹಾಗೂ ಇತರರು ಉಪಸ್ಥಿತರಿದ್ದರು.

ರಕ್ತ ಗುಂಪು ತಪಾಸಣೆ ರಕ್ತದಾನ ಶಿಬಿರ ಸಂಪನ್ನ

ಕುಂದಗೋಳ: ಸರಕಾರಿ ಪ್ರಥಮ ದರ್ಜೆ ಕಾಲೇಜು, ಕುಂದಗೋಳ ಯುವ ರೆಡ್ ಕ್ರಾಸ್ ಘಟಕ, ರೋಟರಿ ಕ್ಲಬ್ ಹುಬ್ಬಳ್ಳಿ, ಕಿಮ್ಸ್ ಹುಬ್ಬಳ್ಳಿ, ಕರ್ನಾಟಕ ಕ್ಯಾನ್ಸರ್ ಆಸ್ಪತ್ರೆ ಮತ್ತು ಸಂಶೋಧನಾ ಸಂಸ್ಥೆ, ರಕ್ತ ಭಂಡಾರ ಕೇಂದ್ರ, ನವನಗರ ಹುಬ್ಬಳ್ಳಿ , ಹಿರಿಯ ಇಂಡಿಯನ್ ರೆಡ್ ಕ್ರಾಸ್ ಸಂಸ್ಥೆ, ಧಾರವಾಡ ಇವರ ಸಂಯುಕ್ತ ಆಶ್ರಯದಲ್ಲಿ ರಕ್ತ ಗುಂಪು ತಪಾಸಣಾ ಹಾಗೂ ರಕ್ತದಾನ ಶಿಬಿರವನ್ನು ಕಸಾಪ ಅಧ್ಯಕ್ಷ. ಡಾ. ಲಿಂಗರಾಜ ಅಂಗಡಿ ಅವರು ಕುಂದಗೋಳದಲ್ಲಿ ದ್ಘಾಟನೆ ಮಾಡಿದರು. ಈ ಸಂದರ್ಭದಲ್ಲಿ ಡಾ. ಉಮೇಶ್ ಹಳ್ಳಿಕೇರಿ, ಸುಚಿತ ಅಂಗಡಿ, ಈಶ್ವರಪ್ಪ ಗುಳಗನ್ನವರ, ವೀರಣ್ಣ ಸುರಕೋಡ ಮುಖ್ಯ ಅತಿಥಿಗಳಾಗಿ ಆಗಮಿಸಿ ಮಾತನಾಡಿದರು ಪ್ರಾಚಾರ್ಯ ಡಾ. ಬಿ ಎಸ್ ಶಿಯಪ್ಪಗೌಡರ ಅಧ್ಯಕ್ಷತೆ ವಹಿಸಿ ಮಾತನಾಡಿದರು. ಡಾ. ಎಸ್ ಜಿ ವಿಭೂತಿ ಪ್ರಾಸ್ತಾವಿಕವಾಗಿ ಮಾತನಾಡಿ ಸ್ವಾಗತಿಸಿದರು.

ಅಮರೇಶ ಬಿಲ್ಲಿ ನಿರೂಪಿಸಿದರು. ಪ್ರೊ. ಲಮಾನಿ ಕೆ ವಂದಿಸಿದರು. ವೇದಿಕೆ ಮೇಲೆ ಹರೀಶ್ ಕೋನೆರಿ ಉಪಸ್ಥಿತರಿದ್ದರು. ಸಿದ್ದು ಧಾರವಾಡ ಶೆಟ್ಟರ್, ಪ್ರೊ. ಗೀತಾ ಹಿರೇಮಠ, ಪ್ರೊ. ಅನಿತಾ ಹಳ್ಳಾಳ, ಮಾಯನ್ನವರ, ಮಹಾವಿದ್ಯಾಲಯದ ಸಿಬ್ಬಂದಿ, ವಿಧ್ಯಾರ್ಥಿ ವಿದ್ಯಾರ್ಥಿನಿಯರು ಸಮಾರಂಭ ದಲ್ಲಿ ಉಪಸ್ಥಿತರಿದ್ದರು. ಕಾರ್ಯಕ್ರಮದ ನಂತರ ವಿದ್ಯಾರ್ಥಿಗಳು ರಕ್ತ ದಾನ ಮಾಡಿದರು.

ಸಮಾಚಾರ ಸಣ್ಣದಲ್ಲ

ಅಪರಿಚಿತ ವಾಹನ ಡಿಕ್ಕಿ ಹೊಡೆದು ಇಬ್ಬರ ಮೃತ್ಯು

ಗುಂಡ್ಲುಪೇಟೆ: ಬೈಕ್‌ಗೆ ಅಪರಿಚಿತ ಕಾರೊಂದು ಡಿಕ್ಕಿ ಹೊಡೆದ ಪರಿಣಾಮ ಇಬ್ಬರು ಮೃತಪಟ್ಟಿರುವ ಘಟನೆ ತಾಲೂಕಿನ ಬೇಗೂರು ಗ್ರಾಮದಲ್ಲಿ ನಡೆದಿದೆ. ತಾಲೂಕಿನ ಸೋಮಹಳ್ಳಿ ಗ್ರಾಮದ ನಾಗೇಂದ್ರ(45) ಹಾಗೂ ಮಹದೇವಸ್ವಾಮಿ(48) ಮೃತ ದುರ್ದೈವಿಗಳು. ಇವರು ಬೇಗೂರು ಹೊರ ವಲಯದ ಪೆಟ್ರೋಲ್ ಬಂಕ್‌ವೊಂದರಲ್ಲಿ ಪೆಟ್ರೋಲ್ ತುಂಬಿಸಿಕೊಂಡು ಸೋಮಹಳ್ಳಿ ಗ್ರಾಮಕ್ಕೆ ತೆರಳುವ ವೇಳೆ ಗುಂಡ್ಲುಪೇಟೆ ಕಡೆಯಿಂದ ಬಂದ ಕಾರು ಡಿಕ್ಕಿ ಹೊಡೆದಿದೆ. ಈ ವೇಳೆ ನಾಗೇಂದ್ರ ಸ್ಥಳದಲ್ಲೇ ಸಾವನ್ನಪ್ಪಿದ್ದು, ಮಹದೇವಸ್ವಾಮಿ ಎಂಬುವವರನ್ನು ಮೈಸೂರಿಗೆ ಸಾಗಿಸುವ ಮಾರ್ಗ ಮಧ್ಯೆ ಮೃತಪಟ್ಟಿದ್ದಾರೆ ಎಂದು ತಿಳಿದುಬಂದಿದೆ. ಮೃತದೇಹವನ್ನು ಬೇಗೂರು ಠಾಣೆ ಪೊಲೀಸರು ಸಾರ್ವಜನಿಕ ಆಸ್ಪತ್ರೆಗೆ ರವಾನಿಸಿದ್ದಾರೆ. ಅಪಘಾತದ ದೃಶ್ಯ ಪೆಟ್ರೋಲ್ ಬಂಕ್‌ನ ಸಿಸಿ ಟಿವಿಯಲ್ಲಿ ಸೆರೆಯಾಗಿದ್ದು, ಕಾರಿನ ನಂಬರ್ ಆಧರಿಸಿ ಪೊಲೀಸರು ಪರಾರಿಯಾದ ವಾಹನ ಪತ್ತೆಗೆ ಮುಂದಾಗಿದ್ದಾರೆ. ಈ ಸಂಬಂಧ ಬೇಗೂರು ಠಾಣೆಯಲ್ಲಿ ಪ್ರಕರಣ ದಾಖಲಾಗಿದೆ.

ಲೈಂಗಿಕ ಕಿರುಕುಳ: ನಿವೃತ್ತ ಶಿಕ್ಷಕನ ಬಂಧನ

ಎನ್.ಆರ್.ಪುರ: ಅಪ್ರಾಪ್ತ ವಯಸ್ಸಿನ ಬಾಲಕಿಗೆ ಲೈಂಗಿಕ ಕಿರುಕುಳ ನೀಡಿದ ಆರೋಪದಡಿ ನಿವೃತ್ತ ಶಿಕ್ಷಕನನ್ನು ಬಂಧಿಸಿರುವ ಘಟನೆ ಚಿಕ್ಕಮಗಳೂರು ಜಿಲ್ಲೆಯ ಎನ್.ಆರ್.ಪುರ ತಾಲೂಕಿನಲ್ಲಿ ನಡೆದಿದೆ. ರಾಮಕೃಷ್ಣ ಬಂಧಿತ ನಿವೃತ್ತ ಶಿಕ್ಷಕ. ವಸತಿ ಶಾಲೆಯೊಂದರ 8ನೇ ತರಗತಿಯ ಬಾಲಕಿಗೆ ಲೈಂಗಿಕ ಕಿರುಕುಳ ನೀಡಿದ ಆರೋಪದಡಿ ಎನ್.ಆರ್.ಪುರ ಪೊಲೀಸರು ಬಂಧಿಸಿ ಚಿಕ್ಕಮಗಳೂರು ಪೋಕ್ಸೊ ನ್ಯಾಯಾಲಯಕ್ಕೆ ಹಾಜರುಪಡಿಸಿದ್ದರು. ಆರೋಪಿಯನ್ನು ನ್ಯಾಯಾಧೀಶರು ಜು.18 ವರೆಗೆ ನ್ಯಾಯಾಂಗ ಬಂಧನಕ್ಕೆ ಒಪ್ಪಿಸಿದ್ದಾರೆ.

ರಾಜ್ಯದ ಎಲೆಕ್ಟ್ರಾನಿಕ್ಸ್ ತಯಾರಿಕಾ ಉದ್ಯಮದ ಬೆಳವಣಿಗೆಗೆ ನೆರವು

ಹೈವಿಷನ್ ಜತೆಗೆ ಒಪ್ಪಂದಕ್ಕೆ ಅಂಕಿತ

ಬೆಂಗಳೂರು: ಸೋಲ್‌ನಲ್ಲಿ ರಾಜ್ಯದಲ್ಲಿ ಸ್ಮಾರ್ಟ್‌ಫೋನ್‌ಗಳ ಕ್ಯಾಮೆರಾ ಪರೀಕ್ಷಿಸುವ ಯಂತ್ರಗಳನ್ನು ತಯಾರಿಸುವ ಘಟಕ ಆರಂಭಿಸುವ ಯೋಜನೆಯ ಒಪ್ಪಂದಕ್ಕೆ ದಕ್ಷಿಣ ಕೊರಿಯಾದ ಹೈವಿಷನ್ ಕಂಪನಿಯು ಕರ್ನಾಟಕ ಸರಕಾರದ ಜತೆ ಒಪ್ಪಂದಕ್ಕೆ ಸಹಿ ಹಾಕಿದೆ.

ಕೈಗಾರಿಕಾ ಸಚಿವ ಎಂ. ಬಿ. ಪಾಟೀಲ ನೇತೃತ್ವದ ಉನ್ನತಮಟ್ಟದ ನಿಯೋಗ ಹೈವಿಷನ್ ಸಿಇಒ ಚೋಯಿ ಡೂ-ವನ್ ಅವರನ್ನು ಭೇಟಿಯಾದ ಸಂದರ್ಭದಲ್ಲಿ ಈ ಒಪ್ಪಂದಕ್ಕೆ ಸಹಿ ಹಾಕಲಾಗಿದ್ದು, ಈ ಕ್ಯಾಮರಾ ಇನ್ಸ್‌ಪೆಕ್ಷನ್ ಮಷಿನ್ಸ್ ತಯಾರಿಕಾ ಘಟಕವು ಫಾಕ್ಸ್‌ಕಾನ್ ತಯಾರಿಕಾ ಘಟಕದ ಸಮೀಪ ಕಾರ್ಯಾರಂಭ ಮಾಡಲಿದೆ. ಇದರಿಂದ ರಾಜ್ಯದ ಎಲೆಕ್ಟ್ರಾನಿಕ್ಸ್ ತಯಾರಿಕಾ ಉದ್ಯಮದ ಬೆಳವಣಿಗೆಗೆ ನೆರವಾಗಲಿದೆ.

ಎಲೆಕ್ಟ್ರಾನಿಕ್ಸ್ ವಲಯಕ್ಕೆ ದೇಶದಲ್ಲಿಯೇ ಗರಿಷ್ಠ ಮಟ್ಟವಾಗಿರುವ ಶೇ 30-35ರಷ್ಟು ಸಬ್ಸಿಡಿಯನ್ನು ಕರ್ನಾಟಕ ಸರಕಾರ ನೀಡುತ್ತಿರುವುದನ್ನು ಸಚಿವ ಪಾಟೀಲ ಅವರ ಹೈವಿಷನ್ ಕಂಪನಿಯ ಮುಖ್ಯಸ್ಥರ ಗಮನಕ್ಕೆ ತಂದರು. ರಾಜ್ಯದ ಉನ್ನತ ಮಟ್ಟದ ನಿಯೋಗವು ಎಲ್‌ಎಕ್ಸ್ ಇಂಟರ್‌ನ್ಯಾಷನಲ್ ಕಾರ್ಪ್, ಸ್ಯಾಮ್‌ಸಂಗ್ ಎಲೆಕ್ಟ್ರಾನಿಕ್ಸ್ ಮುಖ್ಯಸ್ಥರನ್ನೂ ಭೇಟಿಯಾಗಿ ಮಾತುಕತೆ ನಡೆಸಿತು. ಎಲ್‌ಎಕ್ಸ್ ಇಂಟರ್‌ನ್ಯಾಷನಲ್ ಕಾರ್ಪ್ ಮುಖ್ಯಸ್ಥರ ಭೇಟಿ ಸಂದರ್ಭದಲ್ಲಿ ವಿದ್ಯುತ್‌ಚಾಲಿತ ವಾಹನ, ಬ್ಯಾಟರಿ ತಯಾರಿಕೆ ಸಾಧ್ಯತೆ ಮತ್ತು ವಹಿವಾಟು ವಿಸ್ತರಣೆ ಅವಕಾಶಗಳ ಬಗ್ಗೆ ಸಚಿವ ಪಾಟೀಲ ಅವರು ಚರ್ಚೆ ನಡೆಸಿದರು.

ಸ್ಯಾಮ್‌ಸಾಂಗ್ ಎಲೆಕ್ಟ್ರಾನಿಕ್ಸ್ ಮುಖ್ಯಸ್ಥರ ಜತೆಗಿನ ಭೇಟಿ ಸಂದರ್ಭದಲ್ಲಿ ಸ್ಮಾರ್ಟ್‌ಫೋನ್, ಎಲೆಕ್ಟ್ರಾನಿಕ್ಸ್, ಬ್ಯಾಟರಿ ಸೆಲ್ ತಯಾರಿಕೆಗೆ ಕರ್ನಾಟಕದಲ್ಲಿ ಇರುವ ಅನುಕೂಲಗಳನ್ನು ನಿಯೋಗವು ಮನವರಿಕೆ ಮಾಡಿಕೊಟ್ಟಿತು. ಸೆಮಿಕಂಡಕ್ಟರ್, ವಿದ್ಯುತ್‌ಚಾಲಿತ ವಾಹನ, ಜೈವಿಕ ತಂತ್ರಜ್ಞಾನ ವಲಯಗಳಲ್ಲಿ ಕರ್ನಾಟಕವು ಉತ್ಕೃಷ್ಟ ಮೂಲಸೌಲಭ್ಯ, ಪರಿಣತ ತಂತ್ರಜ್ಞರು, ಪೂರಕ ಪರಿಸರದ ನೆರವಿನಿಂದ ಜಾಗತಿಕ ಆವಿಷ್ಕಾರದಲ್ಲಿ ಮುನ್ನಡೆ ಸಾಧಿಸುತ್ತಿರುವುದನ್ನು ವಿವರಿಸಲಾಗಿದೆ.

ಸ್ಯಾಮ್‌ಸಂಗ್ ಅಧಿಕಾರಿಗಳ ಸಭೆ ನಡೆಸಿದ ಕೈಗಾರಿಕಾ ಸಚಿವ ಎಂ.ಬಿ.ಪಾಟೀಲ್.

ತಜ್ಞ ವೈದ್ಯರ ಹುದ್ದೆ ಭರ್ತಿಗೆ ಕ್ರಮ; ದಿನೇಶ್ ಗುಂಡೂರಾವ್

ಸುಳ್ಯ: ಆಸ್ಪತ್ರೆಯಲ್ಲಿ ವಿಶೇಷ ತಜ್ಞ ವೈದ್ಯರ ನೇಮಕಕ್ಕೆ ಸರಕಾರ ಅನುಮತಿ ನೀಡಿದೆ. ಆದರೆ ದೂರ ಇರುವ ತಾಲೂಕುಗಳಿಗೆ ಬರಲು ಹಲವು ಮಂದಿ ಹಿಂಜರಿಯುತ್ತಿರುವುದರಿಂದ ನೇಮಕಕ್ಕೆ ಹಿನ್ನಡೆಯಾಗಿದೆ.ಮುಂದಿನ ತಿಂಗಳು ಆಗಸ್ಟ್, ಸೆಪ್ಟೆಂಬರ್‌ನಲ್ಲಿ ಪೋಸ್ಟ್ ಗ್ರಾಜುಯೇಷನ್ ಪೂರ್ಣಗೊಳ್ಳಲಿರುವವರಿಗೆ, ಅವರನ್ನು ಬಳಸಿಕೊಂಡು ಕಡ್ಡಾಯವಾಗಿ ರಾಜ್ಯದ ಸರ್ಕಾರಿ ಆಸ್ಪತ್ರೆಗಳಲ್ಲಿ ಖಾಲಿ ಇರುವ ತಜ್ಞರ ಹುದ್ದೆಗಳನ್ನು ಭರ್ತಿ ಮಾಡುತ್ತೇವೆ ಎಂದು ಆರೋಗ್ಯ ಮತ್ತು ಕುಟುಂಬ ಕಲ್ಯಾಣ ಸಚಿವ ದಿನೇಶ್ ಗುಂಡೂರಾವ್ ಹೇಳಿದ್ದಾರೆ.

ಅವರು ಸುಳ್ಯದಲ್ಲಿ ಶನಿವಾರ ಪತ್ರಕರ್ತರ ಜೊತೆ ಮಾತನಾಡಿದರು. ಈ ಹಿಂದಿನ ಸರಕಾರ ಕೂಡ ಆರೋಗ್ಯ ಇಲಾಖೆಯಲ್ಲಿ ಯಾವುದೇ ನೇಮಕಾತಿ ನಡೆಸಿಲ್ಲ. ನಾವು ಈಗಾಗಲೇ ಹುದ್ದೆಗಳ ನೇಮಕಾತಿಗೆ ಪ್ರಸ್ತಾವನೆ ಸಲ್ಲಿಸಿದ್ದೇವೆ. ಹುದ್ದೆ ಭರ್ತಿ ಆಗುವವರೆಗೆ ಪರ್ಯಾಯ ವ್ಯವಸ್ಥೆಗೆ ಸೂಚಿಸಲಾಗುವುದು ಎಂದರು..

ಜು.12 ರಿಂದ 45 ದಿನ ಸಂಸದ ಬೊಮ್ಮಾಯಿ ಪರ್ಯಟನೆ

ಶಿಗ್ಗಾವಿ ಉಪಚುನಾವಣೆಗೆ ಬಿಜೆಪಿ ಸಿದ್ಧತೆ

ಹಾವೇರಿ: ನಾನು ರಾಜಕೀಯವಾಗಿ ಬೆಳೆಯಲು ಶಿಗ್ಗಾವಿ ಜನರ ಆಶೀರ್ವಾದ ಕಾರಣ, ಜುಲೈ 12 ರಿಂದ ಒಂದುವರೆ ತಿಂಗಳುಗಳ ಕಾಲ ಕ್ಷೇತ್ರದಲ್ಲಿ ಧನ್ಯವಾದ ಯಾತ್ರೆ ಮಾಡುತ್ತೇನೆ ಎಂದು ಸಂಸದ ಬಸವರಾಜ್ ಬೊಮ್ಮಾಯಿ ಹೇಳಿದರು.

ಶನಿವಾರ ಶಿಗ್ಗಾವಿಯಲ್ಲಿ ಸುದ್ದಿಗೋಷ್ಠಿ ನಡೆಸಿದ ಬೊಮ್ಮಾಯಿ, ಶಿಗ್ಗಾವಿ ಉಪಚುನಾವಣೆ ವಿಚಾರವಾಗಿ ಅಶೋಕ ಅವರ ನೇತೃತ್ವದಲ್ಲಿ ಸಮಿತಿ ಮಾಡಿದ್ದೇವೆ. ಪಕ್ಷದಿಂದ ಸಮೀಕ್ಷೆ ಮಾಡಿಸುತ್ತಿದ್ದೇವೆ. ಶಿಗ್ಗಾವಿಯಲ್ಲಿ ಪೋಸ್ಟರ್ ಭರಾಟೆ ನಡೆಯುವುದಿಲ್ಲ ಎಂದರು.

ಪರಿಶಿಷ್ಟರ ಹಣಕ್ಕೆ ಕೈಹಾಕಿದ ರಾಜ್ಯ ಸರಕಾರ : ರಾಜ್ಯ ಸರಕಾರ ದಿವಾಳಿ ಆಗಿರೋದು ಪ್ರತಿಯೊಂದು ಹೆಜ್ಜೆಯಲ್ಲಿ ಪ್ರದರ್ಶನ ಮಾಡುತ್ತಿದೆ. ಸರಕಾರಕ್ಕೆ ಜನಹಿತ ಮುಖ್ಯವಲ್ಲ. ಎಸ್‌ಸಿ, ಎಸ್‌ಟಿಯವರ ಹಣ ಗ್ಯಾರಂಟಿ ಯೋಜನೆಗಳಿಗೆ 14 ಸಾವಿರ ಕೋಟಿ ವರ್ಗಾವಣೆ ಮಾಡಿದ್ದಾರೆ.ಈ ಸಮುದಾಯಗಳಿಗೆ ಸರಕಾರ ಮೋಸ ಮಾಡುತ್ತಿದೆ. ಈ ಹಣ ಎಸ್‌ಸಿ -ಎಸ್‌ಟಿ ಜನಾಂಗದ ಅಭಿವೃದ್ಧಿಗೆ ಬಳಕೆ ಆಗಬೇಕಿತ್ತು. ಆ ಎಲ್ಲ ಹಣ ಗ್ಯಾರಂಟಿಗೆ ಹೋಗುತ್ತಿದೆ. ಇದು ಕಾನೂನು ಉಲ್ಲಂಘನೆ ಆಗಿದೆ.ರಾಜಕಾರಣಕ್ಕಾಗಿ, ವೋಟಿಗಾಗಿ ದುರ್ಬಳಕೆ ಆಗುತ್ತಿದೆ. 25 ಸಾವಿರ ಕೋಟಿ ಹಣ ಬಳಕೆ ಮಾಡಿಕೊಂಡಿದ್ದಾರೆ. ಹಿಂದುಳಿದ ವರ್ಗಗಳ ಚಾಂಪಿಯನ್ ಅಂತಾ ಹೇಳುವವರು ಆ ವರ್ಗಗಳಿಗೆ ಕಡಿಮೆ ಹಣ ಇಟ್ಟಿದ್ದಾರೆ. ಖಜಾನೆ ಸುಭದ್ರವಾಗಿದೆ ಅನ್ನುತ್ತೀರಿ ಆದರೆ ಪರಿಶಿಷ್ಟ ಜೇಬಿಗೆ ಯಾಕೆ ಕೈ ಹಾಕಿದ್ದೀರಿ ಎಂದು ಬಸವರಾಜ ಬೊಮ್ಮಾಯಿ ಕಿಡಿಕಾರಿದರು.

ಡೆಂಗ್ಯೂ ಪ್ರಕರಣದಲ್ಲಿ ಹಾವೇರಿ ಜಿಲ್ಲಾಡಳಿತ ಮುಂಜಾಗ್ರತಾ ಕ್ರಮ ಕೈಗೊಳ್ಳುತ್ತಿಲ್ಲ. ಮಂತ್ರಿಗಳು ಕೇವಲ ಸಭೆ ಮಾಡುತ್ತಿದ್ದಾರೆ. ಚಿಕಿತ್ಸೆ ಸಿಗದಿದ್ದರೆ ಸಾವು -ನೋವುಗಳಾಗುತ್ತದೆ, ಜನ ಪರದಾಡುತ್ತಿದ್ದಾರೆ. ಆರೋಗ್ಯ ಇಲಾಖೆ ಸಂಪೂರ್ಣ ವಿಫಲವಾಗಿದ್ದು, ಡಿಎಚ್ ಓ ವರ್ಗಾವಣೆ ಮಾಡಬೇಕು.

-ಬಸವರಾಜ ಬೊಮ್ಮಾಯಿ, ಹಾವೇರಿ ಸಂಸದ

ತುಂಗಭದ್ರಾ ತಟದಲ್ಲಿ ಅಪರೂಪದ ನೀರುನಾಯಿ

ದಾವಣಗೆರೆ: ಹರಿಹರದ ಬಳಿ ಇರುವ ರಾಜನಹಳ್ಳಿ ಜಾಕ್ ವೆಲ್ ಬಳಿ ಜಿಲ್ಲೆಯ ಜೀವನದಿ ತುಂಗಭದ್ರೆಯ ತಟದಲ್ಲಿ ಅಪರೂಪದ ನೀರು ನಾಯಿಗಳು ಕಾಣಿಸಿಕೊಂಡಿವೆ.

ದಾವಣಗೆರೆಯ ಹರಿಹರದ ಬಳಿ ಇರುವ ರಾಜನಹಳ್ಳಿ ಜಾಕ್‌ವೆಲ್ ಬಳಿ ಕಾಣಿಸಿಕೊಂಡ ನೀರು ನಾಯಿಗಳ ಹಿಂಡು ಕಂಡು ಜನರು ಅಚ್ಚರಿಗೊಳಗಾಗಿದ್ದಾರೆ. ಸಾಮಾನ್ಯವಾಗಿ ಕಾಣಿಸದ ನೀರುನಾಯಿ ತುಂಗಭದ್ರಾ ನದಿ ದಂಡೆಯಲ್ಲಿ ಆಟವಾಡುವ ದೃಶ್ಯಗಳನ್ನು ಮೊಬೈಲ್ ನಲ್ಲಿ ಸೆರೆ ಹಿಡಿಯುತ್ತಿರುವುದು ಕಂಡುಬರುತ್ತಿದೆ. ಕೇವಲ ಆಣೆಕಟ್ಟು ಭಾಗದಲ್ಲಿ ಕಾಣಿಸುವ ನೀರು ನಾಯಿಗಳು ನದಿಯ ತಟದಲ್ಲಿ ಇತ್ತೀಚಿನ ದಿನಗಳಲ್ಲಿ ಕಾಣಿಸಿಕೊಂಡಿರುವುದು ವಿಶೇಷ.

ತಿಂಗಳೊಳಗಾಗಿ ವರದಿ ನೀಡುವಂತೆ ಸೂಚನೆ

← ಮೊದಲಪುಟದಿಂದ

ಆದರೆ ವಿವಿಧ ರೈತ ಸಂಘಟನೆಗಳು ಜನಪ್ರತಿನಿಧಿಗಳ ನೇತೃತ್ವದಲ್ಲಿ ಪ್ರತಿಭಟನೆ ಹಾಗೂ ಧರಣಿಗಳು ನಡೆಯುತ್ತಿವೆ ಎಂದು ಕಾವೇರಿ ನೀರಾವರಿ ನಿಗಮದ ವ್ಯವಸ್ಥಾಪಕ ನಿರ್ದೇಶಕರು ಸರಕಾರಕ್ಕೆ ಪತ್ರ ಬರೆದಿದ್ದಾರೆ.

ಈ ಹಿನ್ನೆಲೆಯಲ್ಲಿ ಉಪಮುಖ್ಯಮಂತ್ರಿ ಡಿ.ಕೆ.ಶಿವಕುಮಾರ್, ತುಮಕೂರು ಜಿಲ್ಲಾ ಸಚಿವರು, ಜನಪ್ರತಿನಿಧಿಗಳು ಹಾಗೂ ವಿವಿಧ ಸಂಘಟನೆಗಳೊಂದಿಗೆ ಸಭೆ ನಡೆಸಿದ್ದರು. ಸಭೆಯಲ್ಲಿ ಕೇಳಿಬಂದ ಸಲಹೆಯಂತೆ ತುಮಕೂರು ಶಾಖಾ ಕಾಲುವೆ ಜಾಲದ ಪ್ರಾರಂಭದಲ್ಲಿ ನಿಗದಿಪಡಿಸಿದ ನೀರು ಹರಿಸಲು ಉಂಟಾಗಬಹುದಾದ ತೊಂದರೆಗಳನ್ನು ಪರಿಹರಿಸಲು ಹಾಗೂ ತುಮಕೂರು ಶಾಖಾ ಕಾಲುವೆಯ ವಿವಿಧ ಭಾಗಗಳಿಗೆ ನಿಗದಿಯಾಗಿರುವ ನೀರನ್ನು ಹರಿಸಲು ಕೈಗೊಳ್ಳಬಹುದಾದ ನೀರು ನಿರ್ವಹಣಾ ಕ್ರಮಗಳಾದ ಹಾಗೂ ನಿಯಮಗಳ ಬಗ್ಗೆ ಅಧ್ಯಯನ ನಡೆಸಲು ತಾಂತ್ರಿಕ ಸಮಿತಿ ರಚಿಸಲಾಗಿದೆ.

ಸಮಿತಿಯಲ್ಲಿ ಯಾರ‍್ಯಾರು?: ನಿವೃತ್ತ ಮುಖ್ಯ ಎಂಜಿನಿಯರ್ ಅರವಿಂದ ಡಿ. ಕಣಗಿಲೆ ಸಮಿತಿ ಅಧ್ಯಕ್ಷರಾಗಿದ್ದು, ನಿವೃತ್ತ ಪ್ರಧಾನ ಎಂಜಿನಿಯರ್ ಕೆ.ಬಾಲಕೃಷ್ಣ, ನಿವೃತ್ತ ಮುಖ್ಯ ಎಂಜಿನಿಯರ್ ಶಂಕರೇಗೌಡ, ಎಂ.ಜಿ.ಶಿವಕುಮಾರ್ ಸದಸ್ಯರಾಗಿದ್ದು, ಹೇಮಾವತಿ ನಾಲಾ ವೃತ್ತದ ಅಧೀಕ್ಷಕ ಎಂಜಿನಿಯರ್ ಸದಸ್ಯ ಕಾರ್ಯದರ್ಶಿಯಾಗಿದ್ದಾರೆ.

ರಾಜ್ಯದಲ್ಲಿ ಡ್ರಗ್ಸ್ ದಂಧೆಗೆ ಕಡಿವಾಣ ಬಿದ್ದಿಲ್ಲವೇಕೆ?

← ಮೊದಲಪುಟದಿಂದ

ಇವರೆಲ್ಲರೂ ಜಾಗೃತರಾಗಲು ಪೊಲೀಸ್ ಅಧಿಕಾರಿಗಳು ಮೇಲಿಂದ ಮೇಲೆ ಭೇಟಿ ನೀಡಬೇಕು. ಕನಿಷ್ಠ ಒಂದು ತಿಂಗಳಲ್ಲಿ ಮೂರು ಠಾಣೆಗಳಿಗೆ ಭೇಟಿ ನೀಡಿ ಜನಸಂಪರ್ಕ ಮಾಡಿದರೆ ವಿಷಯ ತಿಳಿಯುತ್ತದೆ ಎಂದು ಅಭಿಪ್ರಾಯಪಟ್ಟರು.

ರಿಯಲ್ ಎಸ್ಟೇಟ್ ಮಾಡುವವರೊಂದಿಗೆ ಪೊಲೀಸರು ಯಾವುದೇ ಕಾರಣಕ್ಕೂ ಶಾಮೀಲಾಗಬಾರದು. ಇವರೇ ಸ್ವತಃ ರಿಯಲ್ ಎಸ್ಟೇಟ್ ಮಾಡುವುದು ತಿಳಿದರೆ ಕಠಿಣ ಕ್ರಮ ಜರುಗಿಸಲಾಗುವುದು. ಎಸ್‌ಪಿ, ಡಿಸಿಪಿ, ಐಜಿ, ಪೊಲೀಸ್ ಆಯುಕ್ತರು ಪ್ರತಿ ದಿನ ಒಂದು ಪೊಲೀಸ್ ಠಾಣೆಗೆ ಭೇಟಿ ನೀಡಲೇಬೇಕು. ಸ್ಥಳೀಯ ಜನರನ್ನು ಭೇಟಿ ಮಾಡಿ ಇಲ್ಲಿನ ಸಮಸ್ಯೆಗಳೇನು ಎಂದು ಅರಿಯಬೇಕು ಎಂದು ಸೂಚನೆ ನೀಡಿದರು.

ಸ್ಥಳೀಯ ಸಂಸ್ಥೆ ಚುನಾವಣೆಯೇ ಬಿಜೆಪಿಯ ಮುಂದಿನ ಟಾರ್ಗೆಟ್

← ಮೊದಲಪುಟದಿಂದ

ಈ ಚುನಾವಣೆಗಳಿಗೆ ಈಗಿನಿಂದಲೇ ಸಿದ್ಧತೆ ಆರಂಭಿಸಲು ತೀರ್ಮಾನಿಸಿದ್ದು, ವಿಶೇಷ ಕಾರ್ಯಕಾರಿಣಿಯಲ್ಲಿ ಈ ಎಲ್ಲ ವಿಷಯಗಳ ಬಗ್ಗೆ ಚರ್ಚಿಸಲಾಗಿದೆ.

ಮುಂದಿನ ಐದಾರು ತಿಂಗಳಲ್ಲಿ, ಬೂತ್ ಮಟ್ಟದಲ್ಲಿ ಪಕ್ಷ ಸಂಘಟಿಸಲು ತೀರ್ಮಾನಿಸಿದೆ ಎಂದು ತಿಳಿದುಬಂದಿದೆ.

ಇದಕ್ಕೆ ಪೂರಕವಾಗಿ ರಾಜ್ಯ ಬಿಜೆಪಿ ಪ್ರಭಾರಿಯಾಗಿ ರಾಧಾಮೋಹನ್ ದಾಸ್ ಹಾಗೂ ಸಹ ಪ್ರಭಾರಿಯಾಗಿ ತೆಲಂಗಾಣದ ಶಾಸಕ ಸುಧಾಕರ್ ರೆಡ್ಡಿ ಅವರನ್ನು ನೇಮಿಸಲಾಗಿದೆ. ಪ್ರಭಾರಿಗಳ ಬದಲಾವಣೆಯೊಂದಿಗೆ, ಸಂಘಟನೆಯಲ್ಲಿ ಹೊಸ ಉತ್ಸಾಹ ತರುವ ಪ್ರಯತ್ನಕ್ಕೆ ನಾಯಕರು ಮುಂದಾಗಿದ್ದಾರೆ ಎನ್ನಲಾಗಿದೆ.

ವಿವಿಧ ಗುಂಪುಗಳಾಗಿ ಹೋರಾಟ: ಸರಕಾರದ ವಿರುದ್ಧದ ಹೋರಾಟಗಳು ರಾಜ್ಯಾದ್ಯಂತ ನಡೆಸಲು ಬಿಜೆಪಿ ತೀರ್ಮಾನಿಸಿದೆ. ಇಷ್ಟು ದಿನ ಬೆಂಗಳೂರಿನಲ್ಲಿ ರಾಜ್ಯಮಟ್ಟದ ನಾಯಕರು ಪ್ರತಿಭಟನೆ ನಡೆಸುವುದು, ಜಿಲ್ಲಾ ಕೇಂದ್ರಗಳಲ್ಲಿ ಸ್ಥಳೀಯ ನಾಯಕರು ಹೋರಾಡುವುದು ಎನ್ನುವ ನಿಯಮವಿತ್ತು. ಬೆಂಗಳೂರು ಕೇಂದ್ರಿತವಾಗಿ ಹೋರಾಟ ನಡೆಯುವುದರಿಂದ ಪಕ್ಷಕ್ಕೆ ಬೆಂಗಳೂರಿನ ಆಚೆ ಹೋರಾಟಗಳಿಗೆ ಹೆಚ್ಚಿನ ಪ್ರಚಾರ ಹಾಗೂ ಪ್ರತಿಕ್ರಿಯೆ ಸಿಗುವುದಿಲ್ಲ. ಆದ್ದರಿಂದ ಇನ್ನು ಮುಂದೆ ಬಿಜೆಪಿ ರಾಜ್ಯಾಧ್ಯಕ್ಷ ಬಿ.ವೈ.ವಿಜಯೇಂದ್ರ, ಪ್ರತಿಪಕ್ಷ ನಾಯಕ ಆರ್.ಅಶೋಕ ಸೇರಿದಂತೆ ಪ್ರಮುಖ ನಾಯಕರ ನೇತೃತ್ವದಲ್ಲಿ ಐದಾರು ತಂಡಗಳನ್ನು ರಚಿಸಿ, ಒಂದೊಂದು ತಂಡ ಒಂದೊಂದು ಪ್ರಾಂತ್ಯದಲ್ಲಿ ಪ್ರತಿಭಟನೆ ನಡೆಸಲು ಸಿದ್ಧತೆ ನಡೆಸಿಕೊಳ್ಳಲಾಗಿದೆ ಎಂದು ತಿಳಿದುಬಂದಿದೆ.

ಶಾಸಕಾಂಗ ನಾಯಕ ಆಯ್ಕೆ ಹೊಣೆ ಎಚ್ಡಿಡಿ ಹೆಗಲಿಗೆ

← ಮೊದಲಪುಟದಿಂದ

ಕುಮಾರಸ್ವಾಮಿ ಅವರು ಲೋಕಸಭೆಗೆ ಚುನಾಯಿತರಾದ ಮೇಲೆ ಶಾಸಕ ಸ್ಥಾನಕ್ಕೆ ರಾಜೀನಾಮೆ ನೀಡಿರುವುದರಿಂದ ಶಾಸಕಾಂಗ ಪಕ್ಷದ ಸ್ಥಾನ ತೆರವಾಗಿದೆ. ಆ ಸ್ಥಾನಕ್ಕೆ ಹಿರಿಯ ಶಾಸಕ ಜಿ.ಟಿ.ದೇವೇಗೌಡರು, ಎಚ್.ಡಿ. ರೇವಣ್ಣ ಸೇರಿದಂತೆ ಹಲವರ ಹೆಸರುಗಳು ಕೇಳಿಬಂದಿವೆ. ದೇವೇಗೌಡರು ಮತ್ತು ಕುಮಾರಸ್ವಾಮಿಯವರು ನೇಮಕ ಮಾಡುವವರು ಶಾಸಕಾಂಗ ಪಕ್ಷದ ನಾಯಕರಾಗಲಿದ್ದಾರೆ.

- ಎಚ್‌ಡಿಕೆ, ದೇವೇಗೌಡರಿಗೆ ಅಧಿಕಾರ ನೀಡಿದ ನಾಯಕರು
- ಜು.16ರಿಂದ ಆರಂಭವಾಗಲಿರುವ ವಿಧಾನಸಭಾ ಕಲಾಪದ ವೇಳೆಗೆ ಹೆಸರನ್ನು ಪ್ರಕಟಿಸುವ ಸಾಧ್ಯತೆ

ಮಳೆಗಾಲದ ಅಧಿವೇಶನದಲ್ಲಿ ಯಾವ ರೀತಿ ಹೋರಾಟ ನಡೆಸಬೇಕು, ಜನರ ಸಮಸ್ಯೆಗಳನ್ನು ಹೇಗೆ ಪ್ರಸ್ತಾಪಿಸಬೇಕು ಎಂಬ ಬಗ್ಗೆ ಕುಮಾರಸ್ವಾಮಿ ಅವರು ಶಾಸಕರೊಂದಿಗೆ ಚರ್ಚಿಸಿದ್ದಾರೆ. ಪೂರ್ವ ಸಿದ್ಧತೆ ಮಾಡಿಕೊಂಡು ಅಧಿವೇಶನದಲ್ಲಿ ಭಾಗಿಯಾಗಬೇಕು, ಜನರು ಅಧಿವೇಶನದಲ್ಲಿ ನಾವು ನಡೆಸುವ ಹೋರಾಟ ಬೆಳಕು ಚೆಲ್ಲುವ ವಿಚಾರವನ್ನು ಗಮನಿಸುತ್ತಾರೆ ಎಂದು ಸಲಹೆ ನೀಡಿದ್ದಾರೆ ಎನ್ನಲಾಗಿದೆ. ಸಭೆಯಲ್ಲಿ ಶಾಸಕ ಸುರೇಶ್ ಬಾಬು, ವೆಂಕಟಶಿವಾರೆಡ್ಡಿ, ಸಮೃದ್ಧಿ ಮಂಜುನಾಥ್, ಸ್ವರೂಪ್, ಎಂ.ಪಿ.ಕೃಷ್ಣಪ್ಪ, ಶಾರದಾ ಪುರ್ಯಾ ನಾಯ್ಕ್, ಹರೀಶ್‌ಗೌಡ, ನೇಮಿರಾಜ ನಾಯಕ್, ಜವರಾಯಿಗೌಡ ಸೇರಿದಂತೆ ಅನೇಕರಿದ್ದರು.

ಜೆಡಿಎಸ್ ಶಾಸಕಾಂಗ ಪಕ್ಷದ ನಾಯಕನ ಆಯ್ಕೆ ಅಧಿಕಾರ ನೀಡಿದ್ದು, ಈ ಬಗ್ಗೆ ಪಕ್ಷದ ರಾಷ್ಟ್ರೀಯ ಅಧ್ಯಕ್ಷ ಎಚ್.ಡಿ.ದೇವೇಗೌಡರ ಜತೆ ಚರ್ಚಿಸಿ ನಿರ್ಧಾರ ಕೈಗೊಳ್ಳಲಾಗುವುದು. ಶಾಸಕಾಂಗ ಪಕ್ಷದ ನಾಯಕನ ಆಯ್ಕೆ ಬಗ್ಗೆ ಶಾಸಕರ ಜತೆ ಸುದೀರ್ಘ ಚರ್ಚೆ ನಡೆಸಿ ಅಭಿಪ್ರಾಯ ಸಂಗ್ರಹಿಸಲಾಗಿದ್ದು, ದೇವೇಗೌಡರ ಜತೆ ಚರ್ಚಿಸಿ ನಿರ್ಧಾರ ತೆಗೆದುಕೊಳ್ಳಲಾಗುವುದು.

-ಎಚ್.ಡಿ.ಕುಮಾರಸ್ವಾಮಿ ಕೇಂದ್ರ ಸಚಿವ

ಕರ್ನಾಟಕ ಸರ್ಕಾರ
ಜಿಲ್ಲಾ ಆರೋಗ್ಯ ಮತ್ತು ಕುಟುಂಬ ಕಲ್ಯಾಣ ಇಲಾಖೆ, ಕೊಪ್ಪಳ
ಜಿಲ್ಲಾ ಆಡಳಿತ ಆವರಣ, ಕೊಪ್ಪಳ
ದೂರವಾಣಿ ಸಂಖ್ಯೆ: 08539-221660 E-Mail : dhokoppal@gmail.com
ಕ್ರ.ಸಂ/ಜಿ.ಆ.ಕು.ಕ.ಇ/ಕೊಪ್ಪಳ/ಎನ್.ಕ್ಯೂ.ಎ.ಎಸ್./ಉಪ/15ನೇಹ2024-25 ದಿನಾಂಕ: 05-07-2024
ಟೆಂಡರ್ ಪ್ರಕಟಣೆ (ಇ-ಪ್ರಕ್ಯೂರ್‌ಮೆಂಟ್ ಮೂಲಕ) ದ್ವಿಲಕೋಟೆ ಪದ್ಧತಿ.

ವಿಷಯ:- 2024-25ನೇ ಸಾಲಿನ ರಾಷ್ಟ್ರೀಯ ಆರೋಗ್ಯ ಅಭಿಯಾನದಡಿಯಲ್ಲಿನ ಎನ್.ಕ್ಯೂ.ಎ.ಎಸ್. ಕಾರ್ಯಕ್ರಮದಡಿಯಲ್ಲಿ ರೋಗನಿರ್ಣಯ ಉಪಕರಣಗಳನ್ನು ಆಯ್ದ 35 ಪ್ರಾಥಮಿಕ ಆರೋಗ್ಯ ಕೇಂದ್ರಗಳಿಗೆ ಮತ್ತು 3 ನಗರ ಪ್ರಾಥಮಿಕ ಆರೋಗ್ಯ ಕೇಂದ್ರಗಳಿಗೆ ಖರೀದಿಸಲು ಟೆಂಡರ ಪ್ರಕಟಣೆ ನೀಡಲು ಕೋರಿ.

ಕೊಪ್ಪಳ ಜಿಲ್ಲೆಯ ರಾಷ್ಟ್ರೀಯ ಆರೋಗ್ಯ ಅಭಿಯಾನ ಯೋಜನೆ ಅಡಿಯಲ್ಲಿ 2024-25ನೇ ಸಾಲಿನ ರಾಷ್ಟ್ರೀಯ ಆರೋಗ್ಯ ಅಭಿಯಾನದಡಿಯಲ್ಲಿ ಎನ್.ಕ್ಯೂ.ಎ.ಎಸ್. ಕಾರ್ಯಕ್ರಮದಡಿಯಲ್ಲಿ ರೋಗನಿರ್ಣಯ ಉಪಕರಣಗಳನ್ನು ಆಯ್ದ 35 ಪ್ರಾಥಮಿಕ ಆರೋಗ್ಯ ಕೇಂದ್ರಗಳಿಗೆ ಮತ್ತು 3 ನಗರ ಪ್ರಾಥಮಿಕ ಆರೋಗ್ಯ ಕೇಂದ್ರಗಳಿಗೆ ಖರೀದಿಸಲು ಟೆಂಡರ ಕರೆಯಲಾಗಿದ್ದು. (ಇಂಡೆಂಟ್ ಸಂಖ್ಯೆ: DHFWS/2024-25/IND0715) ಸದರಿ ಟೆಂಡರನ್ನು ಕರ್ನಾಟಕ ಪಾರದರ್ಶಕ ಅಧಿನಿಯಮ 1999 ನಿಯಮಗಳು 2000 ರ ಮೇರೆಗೆ ದ್ವಿ-ಲಕೋಟೆ ಪದ್ಧತಿಯಲ್ಲಿಇ-ಪ್ರೊಕ್ಯೂರ್‌ಮೆಂಟ್ ಮೂಲಕ ಟೆಂಡರ್‌ನ್ನು ಆಹ್ವಾನಿಸಲಾಗಿದೆ. ಟೆಂಡರ್ ಅಂದಾಜು ಮೊತ್ತ ರೂ.1,13,28,700/- ಹೆಚ್ಚಿನ ವಿವರಗಳನ್ನು ಇ-ಪ್ರೊಕ್ಯೂರ್‌ಮೆಂಟ್ ವಿಳಾಸ http://kppp.karnataka.gov.in ರಲ್ಲಿ ಪರಿಶೀಲಿಸಿ ಸೂಕ್ತ ದಾಖಲಾತಿಗಳೊಂದಿಗೆ ಟೆಂಡರ್ ಸಲ್ಲಿಸಬಹುದು. ಇ-ಪೋರ್ಟಲ್‌ನಲ್ಲಿ ಕಾಣಿಸಿದ ಷರತ್ತು ಮತ್ತು ನಿಬಂಧನೆಗಳು ಹಾಗೂ ಇತರೆ ವಿವರಗಳನ್ನು ಗಮನಿಸಿ ಕ್ರಮ ವಹಿಸುವುದು. ವಿವರ ಈ ಕೆಳಕಂಡಂತೆ ಇರುತ್ತದೆ.

(1) ಟೆಂಡರ ಎನ್.ಐ.ಟಿ. ಪಬ್ಲಿಷನ್ ದಿನಾಂಕ: 08/07/2024 ಬೆಳಿಗ್ಗೆ 11:00 (2) ಟೆಂಡರ ಕುರಿತು ಮಾಹಿತಿ ಪಡೆಯಲು ಕೊನೆಯ ದಿನಾಂಕ ಮತ್ತು ಸಮಯ 06/08/2024 ಸಂಜೆ 17:00 (3) ದ್ವಿ ಲಕೋಟೆ ಪದ್ಧತಿಯಂತೆ ಇ- ಪೋರ್ಟಲ್‌ನಲ್ಲಿ ಟೆಂಡರನ್ನು ಸಲ್ಲಿಸುವ ಕಡೆಯ ದಿನಾಂಕ 08/08/2024 ಸಂಜೆ 17:00 (4) ಸದರಿ ಉಪಕರಣಗಳ ಡೆಮೋ ನೀಡುವ ದಿನಾಂಕ 09/08/2024 ಬೆಳಿಗ್ಗೆ 11:00 (5) ಸದರಿ ಟೆಂಡರ ತಾಂತ್ರಿಕ ಬಿಡ್ ತೆರೆಯುವ ದಿನಾಂಕ 12/08/2024 ಬೆಳಿಗ್ಗೆ 11:00 (6) ಸದರಿ ಟೆಂಡರ ಆರ್ಥಿಕ ಬಿಡ್ ತೆರೆಯುವ ದಿನಾಂಕ 14/08/2024 ಬೆಳಿಗ್ಗೆ 11:00

ಸಹಿ/- ಜಿಲ್ಲಾ ಆರೋಗ್ಯ ಮತ್ತು ಕುಟುಂಬ ಕಲ್ಯಾಣಾಧಿಕಾರಿಗಳು, ಕೊಪ್ಪಳ
ವಾ.ಸಾ.ಇ/ಕೊಪ್ಪಳ/133/ ದೇಶಪಾಂಡೆಪಬ್ಲಿಸಿಟಿ/2024-25

ಕರ್ನಾಟಕ ನೀರಾವರಿ ನಿಗಮ ನಿಯಮಿತ
(ಕರ್ನಾಟಕ ಸರ್ಕಾರದ ಉದ್ಯಮ)
ಕಾರ್ಯನಿರ್ವಾಹಕ ಅಭಿಯಂತರರ ಕಚೇರಿ, ಕರ್ನಾಟಕ ನೀರಾವರಿ ನಿಗಮ ನಿಯಮಿತ, ಘ.ಬ.ದಂ.ಕಾ.ನಿ. ವಿಭಾಗ-4, ಚಿಕ್ಕೋಡಿ
ಫೋನ ನಂ:08338 - 272485 ಫ್ಯಾಕ್ಸ ನಂ: 08338 - 275186
ಟೆಂಡರ ಪ್ರಕಟಣೆ
(ಕೆಪಿಪಿ ಪೋರ್ಟಾಲ್ ಮುಖಾಂತರ ಮಾತ್ರ)

ಟೆಂಡರ ಪ್ರಕಟಣೆ ಸಂಖ್ಯೆ :KNNL/GRBCC -4/Tender/2024-25/04 Date:- 04-07-2024

ವ್ಯವಸ್ಥಾಪಕ ನಿರ್ದೇಶಕರು,ಕನೀನಿನಿ ಬೆಂಗಳೂರು ಇವರ ಪರವಾಗಿ ಈ ಕೆಳಗೆ ಸಹಿ ಮಾಡಿರುವವರಿಂದ ಕರ್ನಾಟಕ ಸರ್ಕಾರದ ಕೆ.ಪಿ.ಪಿ ಪೋರ್ಟಾಲ್‌ನಲ್ಲಿ (https://kppp.karnataka.gov.in)4701 ಅಡಿಯಲ್ಲಿನ ಕರಗಾಂವ ಏತ ನೀರಾವರಿ ಯೋಜನೆ ಕಾಮಗಾರಿಗೆ ಮೇಲ್ಕಾಣಿಸಿದ ಪ್ರಕಟಣೆಯಲ್ಲಿ ಅರ್ಹ ಗುತ್ತಿಗೆದಾರರಿಗೆ Turn Key basis ಟೆಂಡರನ್ನು ಕರೆಯಲಾಗಿರುತ್ತದೆ. ದಿನಾಂಕ 04-07-2024 ರಿಂದ ಕೆಳಗೆ ತಿಳಿಸಿರುವ ದಿನಾಂಕದವರೆಗೆ ಕರ್ನಾಟಕ ಸರ್ಕಾರದ ಕೆ.ಪಿ.ಪಿ ಪೋರ್ಟಾಲ್ ಮುಖಾಂತರ ಅರ್ಹ ಗುತ್ತಿಗೆದಾರರು Turn Key basis ಟೆಂಡರನ್ನು ಸಲ್ಲಿಸಬಹುದಾಗಿದೆ. ವಿವರ :

ಕೆ.ಪಿ.ಪಿ ಪೋರ್ಟಾಲ್ ಇಂಡೆಂಟ ಸಂಖ್ಯೆ:Two Cover System: Indent No: 1213, ಅಂದಾಜು ಪತ್ರಿಕೆಯಂತೆ ಟೆಂಡರಿಗೆ ಇಡಲಾದ ಮೊತ್ತ ರೂ: 97.59 Crores. ಇಎಂಡಿ ಮೊತ್ತ ರೂ:98,00,000/-,ಟೆಂಡರ ಕುರಿತು ಪ್ರಶ್ನೆಗಳಿಗಾಗಿ /ಸ್ಪಷ್ಟೀಕರಣಗಳಿಗಾಗಿ ಕೊನೆಯ ದಿನಾಂಕ & ಸಮಯ:30-07-2024, Up to 17.00 hrs. ಮಾನ್ಯ ವ್ಯವಸ್ಥಾಪಕ ನಿರ್ದೇಶಕರು ಕನೀನಿನಿ ಬೆಂಗಳೂರು ಇವರ ಕಚೇರಿಯಲ್ಲಿ ಪೂರ್ವ ಬಿಡ್ ಸಭೆ ದಿನಾಂಕ:30-07-2024, at 11.30 hrs. ಭರ್ತಿ ಮಾಡಿದ ಟೆಂಡರಗಳನ್ನು ಕೆ.ಪಿ.ಪಿ-ಪೋರ್ಟಲ್ ಮುಖಾಂತರ ಸಲ್ಲಿಸಲು ಕೊನೆಯ ದಿನಾಂಕ & ಸಮಯ:05-08-2024 Up to 16.00 hrs. ತಾಂತ್ರಿಕ ಬಿಡ್‌ನ್ನು (ಲಕೋಟೆ-1) ತೆರೆಯುವ ದಿನಾಂಕ:Technical Bid: 07-08-2024 at 11.30 hrs. ತಾಂತ್ರಿಕ ಬಿಡ್‌ನಲ್ಲಿ (ಲಕೋಟೆ-1) ಪೂರ್ವಾಹತೆ ಹೊಂದಿದ ಅರ್ಹ ಗುತ್ತಿಗೆದಾರರ ಆರ್ಥಿಕ ಬಿಡ್‌ನ್ನು (ಲಕೋಟೆ-2) ತೆರೆಯುವ ದಿನಾಂಕ:Financial Bid: 09-08-2024 at 11.30 hrs.

ಕಾಮಗಾರಿಗಳ ಹೆಸರು/ಗುತ್ತಿಗೆದಾರರ ಅರ್ಹತೆ/ ಟೆಂಡರಿನ ನಿಯಮ/ ಟೆಂಡರ ಪ್ರೋಸೆಸಿಂಗ್ ಶುಲ್ಕ ಇತ್ಯಾದಿ ವಿವರಗಳಿಗೆ https://kppp.karnataka.gov.in ಮೂಲಕ ಮಾಹಿತಿ ಪಡೆಯಬಹುದು ಅಥವಾ ಈ ಕೆಳಗೆ ಸಹಿ ಮಾಡಿದವರ ಕಚೇರಿಯಲ್ಲಿ ಕಚೇರಿ ಸಮಯದಲ್ಲಿ ಸಂಪರ್ಕಿಸಬಹುದು. ಟೆಂಡರಗಳನ್ನು ಸ್ವೀಕರಿಸುವ ಅಧಿಕಾರಿಯು ಯಾವುದೇ ಕಾರಣ ನೀಡದೆ ಯಾವುದೇ ಟೆಂಡರನ್ನು ಅಥವಾ ಎಲ್ಲಾ ಟೆಂಡರಗಳನ್ನು ತಿರಸ್ಕರಿಸುವ ಅಧಿಕಾರವನ್ನು ಹೊಂದಿರುತ್ತಾರೆ.

ಸಹಿ/- ಕಾರ್ಯನಿರ್ವಾಹಕ ಅಭಿಯಂತರು, ಕನೀನಿನಿ, ಘಬದಂಕಾನಿ ವಿಭಾಗ-4, ಚಿಕ್ಕೋಡಿ
DIPR/BGM/RO-NO-319/KSMCA/2024-25

ಕರ್ನಾಟಕ ಸರ್ಕಾರ
ಅಚ್ಚುಕಟ್ಟು ಅಭಿವೃದ್ಧಿ ಪ್ರಾಧಿಕಾರ
ಕಾವೇರಿ ಜಲಾನಯನ ಯೋಜನೆಗಳು-ಮೈಸೂರು
ಕಾರ್ಯಪಾಲಕ ಅಭಿಯಂತರವರ ಕಛೇರಿ, ನಂ-2 ವಿಭಾಗ, ಕಾಡಾ, ಕಾಜಯೋ ವಿಜಯನಗರ 1 ನೇ ಹಂತ, ಮೈಸೂರು-17
ದೂರವಾಣಿ ಸಂಖ್ಯೆ:0821-2414090 email-eecada2mysore@gmail.com
ಸಂಖ್ಯೆ:04/2024-25 ದಿನಾಂಕ:05.07.2024
ಟೆಂಡರ್ ಪ್ರಕಟಣೆ
(Through e-procurement only)

ಚಾಮರಾಜನಗರ ತಾಲ್ಲೂಕಿನ ವ್ಯಾಪ್ತಿಯಲ್ಲಿ 01 ಆಯಕಟ್ಟು ರಸ್ತೆ ಕಾಮಗಾರಿಗೆ ಅರ್ಹ ಗುತ್ತಿಗೆದಾರರಿಂದ KPPP portal ಮೂಲಕ ದ್ವಿಲಕೋಟೆ ಪದ್ಧತಿಯಲ್ಲಿ (KW-4) ಟೆಂಡರ್ ಡಾಕ್ಯೂಮೆಂಟ್ ರನ್ವಯ ಟೆಂಡರ್‌ಅನ್ನು ಆಹ್ವಾನಿಸಲಾಗಿರುತ್ತದೆ. ಭಾಗವಹಿಸಲು ಇಚ್ಛಿಸುವ ಗುತ್ತಿಗೆದಾರರು ಟೆಂಡರ್‌ಗೆ ಸಂಬಂಧಿಸಿದಂತೆ ಎಲ್ಲಾ ಮಾಹಿತಿಗಳನ್ನು http://kppp.karnataka.gov.in ನಲ್ಲಿ ಪಡೆಯಬಹುದಾಗಿರುತ್ತದೆ. ಗುತ್ತಿಗೆದಾರರು ಟೆಂಡರ್ ಡೌನ್‌ಲೋಡ್ ಮಾಡಿಕೊಳ್ಳುವ ದಿನಾಂಕ:10/07/2024 ರಿಂದ, ಟೆಂಡರ್ ಸಲ್ಲಿಸಲು ಕೊನೆಯ ದಿನಾಂಕ: 25/07/2024 ಸಂಜೆ 4.00 ಗಂಟೆಯವರೆಗೆ, ತಾಂತ್ರಿಕ ಬಿಡ್‌ನ್ನು ತೆರೆಯುವ ದಿನಾಂಕ:26/07/2024 ಸಂಜೆ 4.30 ಗಂಟೆಯ ನಂತರ ಹಾಗೂ ಆರ್ಥಿಕ ಬಿಡ್‌ನ್ನು ತೆರೆಯುವ ದಿನಾಂಕ: 02/08/2024 ಸಂಜೆ 5.00 ಗಂಟೆಯ ನಂತರ ಅಥವಾ ತಾಂತ್ರಿಕ ಬಿಡ್ ಅನುಮೋದನೆಯಾದ ನಂತರ.

ಸಹಿ/- ಕಾರ್ಯಪಾಲಕ ಅಭಿಯಂತರರು, ನಂ.2 ವಿಭಾಗ, ಕಾಡಾ, ಕಾಜಯೋ, ಮೈಸೂರು.
ಸಂ:ವಾಸಾಸಂಇ:ಚಾನಗರ:79:2024-25

ಕರ್ನಾಟಕ ಅರಣ್ಯ ಇಲಾಖೆ
ಉಪ ಅರಣ್ಯ ಸಂರಕ್ಷಣಾಧಿಕಾರಿಯವರ ಕಛೇರಿ, ಸಾಗರ ಅರಣ್ಯ ವಿಭಾಗ, ಸಾಗರ-577401.
Ph: 08183-226071 Emai.: Sagardcf123@gmail.com
ಕ್ರ:ಬಿ5/ಎಸ್‌ಎಎಸ್/ಇ-ಹರಾಜು/ಸಿಆರ್-11/2024-25 ದಿ: 01.07.2024
ನಾಟಾ/ಸೌದೆ/ಬಿಲ್ಲೇಟ್ಸ್/ಪೋಲ್ಸ್ ಮುಂತಾದ ಅರಣ್ಯ ಉತ್ಪನ್ನಗಳನ್ನು ಇ-ಹರಾಜು ಮೂಲಕ ವಿಲೇ ಮಾಡುವ ಬಗ್ಗೆ ಸಂಕ್ಷಿಪ್ತ ಟೆಂಡರ್ ಪ್ರಕಟಣೆ

ಸಾಗರ ಅರಣ್ಯ ವಿಭಾಗದ ವ್ಯಾಪ್ತಿಯಲ್ಲಿ ಬರುವ ಈ ಕೆಳಕಂಡ ಸರ್ಕಾರಿ ನಾಟಾ ಸಂಗ್ರಹಾಲಯಗಳಲ್ಲಿ ಲಭ್ಯವಿರುವ ನಾಟಾ/ಸೌದೆ/ಬಿಲ್ಲೇಟ್ಸ್/ಪೋಲ್ಸ್ ಮುಂತಾದ ಅರಣ್ಯ ಉತ್ಪನ್ನಗಳನ್ನು ಇ-ಹರಾಜು ಮೂಲಕ ವಿಲೇಗೊಳಿಸಲು ದಿನಾಂಕ:18.07.2024 ರಿಂದ 20.07.2024, ವರೆಗೆ ದಿನಾಂಕ ನಿಗದಿಗೊಳಿಸಿದ್ದು, ಸದರಿ ಇ-ಹರಾಜು ಮಾರಾಟ ಪ್ರಕಟಣೆಯನ್ನು ಈ ಕಛೇರಿ ಪತ್ರ ಸಮ ಸಂಖ್ಯೆ ದಿನಾಂಕ:01.07.2024ರಲ್ಲಿ ಪ್ರಕಟಿಸಿದ್ದು, ಸದರಿ ಪ್ರಕಟಣೆಯಲ್ಲಿ ನಮೂದಿಸಿರುವ ಎಲ್ಲಾ ಷರತ್ತಿಗೊಳಪಟ್ಟು ಆಸಕ್ತ ಖರೀದಿದಾರರು ಇ-ಹರಾಜಿನಲ್ಲಿ ಭಾಗವಹಿಸಿ, ಹರಾಜಿಗಿಟ್ಟಿರುವ ಲಾಟುಗಳನ್ನು ಖರೀದಿಸಬಹುದಾಗಿರುತ್ತದೆ. ಇ-ಹರಾಜಿಗೆ ಸಂಬಂಧಿಸಿದಂತೆ ಹೆಚ್ಚಿನ ಮಾಹಿತಿ ಕುರಿತು ವಿವರಗಳನ್ನು ಕರ್ನಾಟಕ ಸರ್ಕಾರದ ಅಧಿಕೃತ ವೆಬ್‌ಸೈಟ್ ಸಂಖ್ಯೆ:www.mstcecommrce.com ಮತ್ತು www.etimber.in ಮೂಲಕ ಪಡೆದು ಕೊಳ್ಳಬಹುದಾಗಿದೆ.

ಸಹಿ/- ಉಪ ಅರಣ್ಯ ಸಂರಕ್ಷಣಾಧಿಕಾರಿ, ಸಾಗರ ವಿಭಾಗ, ಸಾಗರ
ವಾ.ಸಾ.ಸಂ.ಇ/ಕೆ.ಎಸ್.ಎಂ.ಸಿ.ಎ/ಶಿ/43/07/24-25/233

ಕರ್ನಾಟಕ ಸರ್ಕಾರ (ವಾಣಿಜ್ಯ ತೆರಿಗೆ ಇಲಾಖೆ)
ವಾಣಿಜ್ಯ ತೆರಿಗೆಗಳ ಜಂಟಿ ಆಯುಕ್ತರವರ ಕಛೇರಿ (ಆಡಳಿತ), ವಿಭಾಗೀಯ ಸರಕು ಮತ್ತು ಸೇವಾ ತೆರಿಗೆ ಕಛೇರಿ, ವಾಣಿಜ್ಯ ತೆರಿಗೆ ಭವನ, ದೇವರಾಜ್ ಅರಸ್ ಬಡಾವಣೆ, ದಾವಣಗೆರೆ.
ಫೋನ್ ನಂಬರ್ 08192-231359, 08192-254838
ಸಂಖ್ಯೆ: ಸಿಬ್ಬಂದಿ.8/ಡಿ ದರ್ಜೆ/2024-25/ಟಿ.ನಂ.1445 ದಿನಾಂಕ: 06.07.2024
ಟೆಂಡರ್ ಪ್ರಕಟಣೆ

ವಾಣಿಜ್ಯ ತೆರಿಗೆ ಇಲಾಖೆಯ, ವಾಣಿಜ್ಯ ತೆರಿಗೆಗಳ ಜಂಟಿ ಆಯುಕ್ತರು (ಆಡಳಿತ), ವಿ.ಸ&ಸೇ.ತೆ. ಕಛೇರಿ, ದಾವಣಗೆರೆ, ವಾಣಿಜ್ಯ ತೆರಿಗೆಗಳ ಜಂಟಿ ಆಯುಕ್ತರು (ಮನವಿಗಳು), ದಾವಣಗೆರೆ, ವಾಣಿಜ್ಯ ತೆರಿಗೆಗಳ ಜಂಟಿ ಆಯುಕ್ತರು (ಜಾರಿ), ಬಳ್ಳಾರಿ ಹಾಗೂ ಈ ವಿಭಾಗದ ಅಧೀನ ಕಛೇರಿಗಳಿಗೆ ಹೊರಗುತ್ತಿಗೆ ಆಧಾರದ ಮೇಲೆ 43 'ಡಿ' ದರ್ಜೆ ನೌಕರರ ಸೇವೆಯನ್ನು ಹೊರಗುತ್ತಿಗೆ ಆಧಾರದ ಮೇಲೆ ಪೂರೈಸುವ ಸಲುವಾಗಿ ದ್ವಿ-ಲಕೋಟಿ/ದ್ವಿ-ಭಾಗಗಳ ಪದ್ಧತಿಯಲ್ಲಿ ಕರ್ನಾಟಕ ಸರ್ಕಾರದ ಇ-ಪ್ರೊಕ್ಯೂಮೆಂಟ್ ಪ್ಲಾಟ್ ಫಾರಂ ಮೂಲಕ ಟೆಂಡರ್ ಕರೆಯಲಾಗಿದೆ. ಸದರಿ ಟೆಂಡರಿನ ನಿಬಂಧನೆಗಳು, ಷರತ್ತುಗಳು, ನಮೂನೆ ಮತ್ತು ಇತರೆ ವಿವರಗಳು ಜಾಲತಾಣ www.kppp.karnataka.gov.in ನಲ್ಲಿ ಲಭ್ಯವಿರುತ್ತವೆ.

ಸಹಿ/- ವಾಣಿಜ್ಯ ತೆರಿಗೆಗಳ ಜಂಟಿ ಆಯುಕ್ತರು (ಆಡಳಿತ), ವಿಭಾಗೀಯ ಸರಕು ಮತ್ತು ಸೇವಾ ತೆರಿಗೆ ಕಛೇರಿಗೆ, ದಾವಣಗೆರೆ.
ವಾಸಾಇ/ದಾವಣಗೆರೆ/117/ ಕೆಎಸ್‌ಎಂಸಿಎ/2024-25

(ಕರ್ನಾಟಕ ಸರ್ಕಾರ)
ಶಸ್ತ್ರಚಿಕಿತ್ಸಕರ ಕಾರ್ಯಾಲಯ, ಸಾರ್ವಜನಿಕ ಆಸ್ಪತ್ರೆ, ಹೊಳೆನರಸೀಪುರ.
ಸಂಖ್ಯೆ:ಸಾಆಹೊನಪು/ಸರಬ/ಪಥ್ಯಾಹಾರ/03/2024-25
ದಿನಾಂಕ:08/07/2024
ಪಥ್ಯಾಹಾರ ಟೆಂಡರ್ ಅಧಿಸೂಚನೆ

ಸಾರ್ವಜನಿಕ ಆಸ್ಪತ್ರೆ 250 ಹಾಸಿಗೆಗಳು ಮತ್ತು ತಾಯಿ ಮತ್ತು ಮಕ್ಕಳ ಆಸ್ಪತ್ರೆ 30 ಹಾಸಿಗೆಗಳು ಒಟ್ಟು 280 ಹಾಸಿಗೆಗಳ ಈ ಎರಡು ಆಸ್ಪತ್ರೆಗಳಿಗೆ 2024-25ನೇ ಸಾಲಿಗೆ ಒಳರೋಗಿಗಳಿಗೆ ಸಿದ್ಧಪಡಿಸಿದ ಊಟ (ಸಸ್ಯಹಾರ) ಮತ್ತು ಬ್ರೆಡ್ ಸರಬರಾಜಿಗಾಗಿ ದ್ವಿಲಕೋಟೆ ಪದ್ಧತಿಯಲ್ಲಿ ಇ-ಪ್ರೊಕ್ಯೂರ್‌ಮೆಂಟ್ ಮುಖಾಂತರ ಟೆಂಡರ್ ಹ್ವಾನಿಸಲಾಗಿದೆ. ದಿನಾಂಕ:09/07/2024 ರಿಂದ ಟೆಂಡರ್ ದಾಖಲಾತಿಗಳನ್ನು ಸಲ್ಲಿಸಬಹುದಾಗಿದೆ. ಟೆಂಡರ್ ದಾಖಲಾತಿಗಳ ಸ್ವೀಕೃತಿಗೆ ಅಂತಿಮ ದಿನಾಂಕ:24/07/2024ರ ಸಂಜೆ 04:00 ಗಂಟೆಯಾಗಿರುತ್ತದೆ. ಹೆಚ್ಚಿನವಿವರಗಳು Website: https://kppp.karnataka.gov.in. ನಲ್ಲಿ ಲಭ್ಯವಿರುತ್ತದೆ.

ಸಹಿ/- ಶಸ್ತ್ರಚಿಕಿತ್ಸಕರು, ಸಾರ್ವಜನಿಕ ಆಸ್ಪತ್ರೆ, ಹೊಳೆನರಸೀಪುರ. ಹಾಸನ ಜಿಲ್ಲೆ-573211
ವಾಸಾಸಂಇ/ಹಿಸನಿ/ಹಾಸನ/164/ಕೆಎಸ್‌ಎಂಸಿಎ/2024-25

ಕಲ್ಯಾಣ ಕರ್ನಾಟಕ ರಸ್ತೆ ಸಾರಿಗೆ ನಿಗಮ
ಕೇಂದ್ರ ಕಛೇರಿ, ಸಾರಿಗೆ ಸದನ ಮುಖ್ಯ ರಸ್ತೆ, ಕಲಬುರಗಿ-585102
(ಯಾಂತ್ರಿಕ ಇಲಾಖೆ)
:: ಟೆಂಡರ ಆಹ್ವಾನ ಸೂಚನಾ ಪತ್ರ ::
ಅಲ್ಪಾವಧಿ ಟೆಂಡರ್ ಸಂಖ್ಯೆ ಟಿ-69_Call2
ದಿನಾಂಕ 06/07/2024
(KPP Portal Ref No KKRTC/2023-24/SE1798_Call2)
(ಕರ್ನಾಟಕ ಪಬ್ಲಿಕ್ ಪ್ರೊಕ್ಯೂರಮೆಂಟ್ ಪೋರ್ಟಲ್ ಮೂಲಕ ಮಾತ್ರ)

ಕಲ್ಯಾಣ ಕರ್ನಾಟಕ ರಸ್ತೆ ಸಾರಿಗೆ ನಿಗಮದ ಪ್ರಾದೇಶಿಕ ಕಾರ್ಯಾಗಾರ ಯಾದಗಿರಿಯಲ್ಲಿ On Labor Job Contract Basis ಅಡಿಯಲ್ಲಿ 300 ಹಳೆ ಬಸ್‌ಗಳ ರೀಫರ್ಬಿಷಿಂಗ್ ಕಾರ್ಯ ಕೈಗೊಳ್ಳಲು ಕರ್ನಾಟಕ ಪಬ್ಲಿಕ್ ಪ್ರೊಕ್ಯೂರಮೆಂಟ್ ಪೋರ್ಟಲ್ ಮೂಲಕ ಟೆಂಡರ್ ಆಹ್ವಾನಿಸಲಾಗಿದೆ.

ಹೆಚ್ಚಿನ ಮಾಹಿತಿಗಾಗಿ ವೆಬ್ ಸೈಟ್ ವಿಳಾಸ http://kppp.karanataka.gov.in ನಲ್ಲಿ ವಿವರಗಳನ್ನು ವೀಕ್ಷಿಸಬಹುದಾಗಿದೆ. ಸದರಿ ಪೋರ್ಟಲ್ ನಲ್ಲಿ ದಿನಾಂಕ: 22/07/2024 ರಂದು ಸಮಯ-15.00 ಗಂಟೆಯವರೆಗೆ ಬಿಡ್ ಸಲ್ಲಿಸಬಹುದಾಗಿರುತ್ತದೆ. ಟೆಂಡರ್‌ನ ಅಂದಾಜು ಮೊತ್ತ ರೂ. 2.72 ಕೋಟಿಗಳಾಗಿರುತ್ತದೆ.

ಕ.ಕ.ರ.ಸಾ. ನಿಗಮದ ವತಿಯಿಂದ ಮಾಹಿತಿ ಅಗತ್ಯವಿದ್ದಲ್ಲಿ cme.kkrtc@gmail.com ಇ-ಮೇಲ್ ಮಾಡಬಹುದಾಗಿರುತ್ತದೆ. (ಮೊಬೈಲ್ ಸಂಖ್ಯೆ: 7760992001)

ಸಹಿ/- ಮುಖ್ಯ ಯಾಂತ್ರಿಕ ಅಭಿಯಂತರರು (ಟೆಂಡರ್ ಆಹ್ವಾನಿಸುವ ಪ್ರಾಧಿಕಾರಿ)
ವಾ.ಸಾ.ಸಂ.ಇ/ಕಲಬುರಗಿ/178/ಕೆ.ಎಸ್.ಎಂ.ಸಿ.&ಎ/2024-25

ಕೃಷ್ಣಾ ಭಾಗ್ಯ ಜಲ ನಿಗಮ ನಿಯಮಿತ
(ಕರ್ನಾಟಕ ಸರ್ಕಾರದ ಒಂದು ಉದ್ದಿಮೆ)
ಕಾರ್ಯನಿರ್ವಾಹಕ ಅಭಿಯಂತರರ ಕಛೇರಿ, ಕೃಭಾಜನಿನಿ, ಎಫ್.ಐ.ಸಿ ವಿಭಾಗ ನಂ-2 ಹೊರ್ತಿ. ತಾ॥ ಇಂಡಿ ಜಿ॥ ವಿಜಯಪುರ.
ಸಂ/ಕೃಭಾಜನಿನಿ/ರೆಏನೀ/ಎಫ್.ಐ.ಸಿ/ವಿಭಾಗ-2/ಯೋ.ಶಾ/ಹಂತ-3/ಕೋಟೇಶನ/2024-25/124 ದಿನಾಂಕ: 05.07.2024
ಶಾರ್ಟ ಟರ್ಮ ಕೋಟೇಶನ್

ರೇವಣಸಿದ್ದೇಶ್ವರ ಏತ ನೀರಾವರಿ ಪೈಪ ವಿತರಣಾ ವ್ಯವಸ್ಥೆಯ ಹಂತ-3 ರಲ್ಲಿ ಕೃಷ್ಣಾ ಮೇಲ್ದಂಡೆ ಯೋಜನೆಯಡಿ ಆಲಮಟ್ಟಿ ಜಲಾಶಯದ ಫೋರಶೋರ್‌ನಿಂದ ನೀರನ್ನು ಎತ್ತುವ ಮೂಲಕ ಇಂಡಿ ತಾಲ್ಲೂಕಿನಲ್ಲಿ (ನಾಗಠಾಣ ವಿಧಾನಸಭಾ ಸೇರಿದಂತೆ 28000.00 ಹೆಕ್ಟೇರ) ಪ್ರದೇಶಕ್ಕೆ ನೀರಾವರಿ ಸೌಲಭ್ಯವನ್ನು ಒದಗಿಸುವುದಕ್ಕೆ ಸಂಬಂಧಿಸಿದ ಅಂದಾಜು ಪತ್ರಿಕೆ ತಯಾರಿಸಲು ಕೆಲವೊಂದು ಐಟಂಗಳ (Electro-Mechanical) ದರಗಳು ಇಲಾಖಾ ಏಕರೂಪ ದರಪಟ್ಟಿಯಲ್ಲಿ ಲಭ್ಯವಿಲ್ಲದ ಕಾರಣ ಅಂದಾಜು ಪತ್ರಿಕೆಯಲ್ಲಿ ಅಳವಡಿಸಲು, ಅಧಿಕೃತ ಡೀಲರ್‌ಗಳು/ಅಧಿಕೃತ ಸೇವಾ ಕಾರ್ಯಕರ್ತರಿಂದ ಸದರಿ ಐಟಂಗಳಿಗೆ ದರ ನೀಡಲು ಕೋಟೇಶನ ಕರೆಯಲಾಗಿದೆ. ಸದರಿ ಐಟಂಗಳ ವಿವರಗಳನ್ನು ಈ ಕಛೇರಿಗೆ ಸಂಪರ್ಕಿಸಿ ಮಾಹಿತಿ ಪಡೆದು ದಿನಾಂಕ: 15.07.2024 ಸಾಯಂಕಾಲ 5.00 ಗಂಟೆಯೊಳಗೆ ಸಲ್ಲಿಸಲು ಕೋರಲಾಗಿದೆ.

ಈ ಕಛೇರಿಯ ಇ-ಮೇಲ್ ವಿಳಾಸ: kbjnlhortidivision@gmail.com ಸಂಪರ್ಕಿಸುವ ದೂರವಾಣಿ ಸಂಖ್ಯೆ: 8073753443 ಶ್ರೀ ಮಾಯಪ್ಪ ಎಲ್.ಪಡಗನೂರ, ಕಾರ್ಯನಿರ್ವಾಹಕ ಅಭಿಯಂತರರು

ಸಹಿ/- ಕಾರ್ಯನಿರ್ವಾಹಕ ಅಭಿಯಂತರರು, ಕೃಭಾಜನಿನಿ, ಎಫ್.ಐ.ಸಿ ವಿಭಾಗ ನಂ-2, ಹೊರ್ತಿ
ವಾಸಾಸಂಇ/ವಿಜಯಪುರ/87/ಕೆಎಸ್‌ಎಂಸಿಎ/2024-25

ಕರ್ನಾಟಕ ಸರ್ಕಾರ
ಉಪ ಅರಣ್ಯ ಸಂರಕ್ಷಣಾಧಿಕಾರಿಗಳ ಕಛೇರಿ, ಹಾಸನ ವಿಭಾಗ, ಅರಣ್ಯ ಭವನ, ಡೈರಿ ಸರ್ಕಲ್, ಬಿ.ಎಂ. ರಸ್ತೆ, ಹಾಸನ-573201
ದೂರವಾಣಿ & ಫ್ಯಾಕ್ಸ್08172-268296 ಈಮೈಲ್ : dcfhassan@yahoo.in
ಸಂಖ್ಯೆ:ಎ4/ಸಿಟ್ರಿಯಾಡೋರಾ/ಹರಾಜು/ಸಿಆರ್-60/2023-24 ದಿನಾಂಕ : 01.07.2024
ಇ-ಹರಾಜು ಪ್ರಕಟಣೆ(ಎಂಎಸ್‌ಟಿಸಿ ಪೋರ್ಟಲ್ ಮುಖಾಂತರ)

2024-25ನೇ ಸಾಲಿನಲ್ಲಿ ಹಾಸನ ಪ್ರಾದೇಶಿಕ ಅರಣ್ಯ ವಿಭಾಗದ ವಿವಿಧ ವಲಯಗಳ ನೆಡುತೋಪುಗಳಲ್ಲಿ ನೀಲಗಿರಿ/ಸಿಟ್ರಿಯಾಡೋರಾ ಎಲೆಗಳ ಸಂಗ್ರಹಣಾ ಗುತ್ತಿಗೆಯನ್ನು ದ್ವೈವಾರ್ಷಿಕವಾಗಿ ದಿನಾಂಕ 01.04.2024 ರಿಂದ 31.03.2026 ರವರೆಗೆ ಮೆ॥ ಎಂ.ಎಸ್.ಟಿ.ಸಿ., ಬೆಂಗಳೂರು, ಸಂಸ್ಥೆಯ ಮುಖಾಂತರ ಇ-ಹರಾಜುನ್ನು ದಿನಾಂಕಃ 29.07.2024 ರಂದು ನಡೆಸಲಿದ್ದು, ಹೆಚ್ಚಿನ ವಿವರಗಳನ್ನು ಈ ಕಛೇರಿಯಲ್ಲಿ ಕಛೇರಿ ಕೆಲಸದ ದಿವಸಗಳಲ್ಲಿ ಅಥವಾ www.mstcecommerce.com ನಲ್ಲಿ ಪಡೆಯಬಹುದಾಗಿರುತ್ತದೆ.

ಸಹಿ/- (ಸೌರಬ್ ಕುಮಾರ್,ಭಾ.ಅ.ಸೇ.), ಉಪ ಅರಣ್ಯ ಸಂರಕ್ಷಣಾಧಿಕಾರಿ, ಹಾಸನ ವಿಭಾಗ, ಹಾಸನ
ವಾಸಾಸಂಇ/ಹಿಸನಿ/ಹಾಸನ/ಎಂಸಿಎ/158/2024-25

ಟ್ವೀಟೂ-ಖಾರಾ

ಬಿಜೆಪಿ
ಕರ್ನಾಟಕ

ರಾಜ್ಯದ ಭ್ರಷ್ಟ ಕಾಂಗ್ರೆಸ್ ಸರಕಾರಕ್ಕೆ ದಿಕ್ಕುತಪ್ಪಿದ ಆಡಳಿತದಿಂದಾಗಿ ಲಕ್ಷಾಂತರ ಸರಕಾರಿ ಹುದ್ದೆಗಳು ಖಾಲಿಯಿದ್ದರೂ ಭರ್ತಿ ಮಾಡಿಕೊಳ್ಳುವುದಕ್ಕೆ ಇಚ್ಛಾಶಕ್ತಿಯ ಕೊರತೆಯೋ ಅಥವಾ ಖಜಾನೆಯಲ್ಲಿ ಕಾಸಿಲ್ಲವೋ ತಿಳಿಯುತ್ತಿಲ್ಲ..!

ಚನ್ನವೀರ
ಮೈಸೂರು

ಖಾಸಗೀಕರಣದ ಸಮರ್ಥನೆ ಮಾಡಿದವರು ನೇಮಕಾತಿ ಬಗ್ಗೆ ಮಾತನಾಡುವುದು ವಿಪರ್ಯಾಸ..! ಅಂದಹಾಗೆ ಕೇಂದ್ರ ಸರಕಾರ ರೈಲ್ವೆ ಇಲಾಖೆಯಲ್ಲಿ ಡಿ ಗ್ರೂಪ್ ನೇಮಕಾತಿ ಪ್ರಕ್ರಿಯೆಗೆ ತಿಲಾಂಜಲಿ ಇಟ್ಟು ಎಷ್ಟು ವರ್ಷಗಳು ಆಗಿವೆ..?

ವಿಶ್ವವಾಣಿ ಸಂಪಾದಕ ವಿಶ್ವೇಶ್ವರ ಭಟ್ ಆರೋಗ್ಯ ವಿಚಾರಿಸಿದ ಸಂಸದ ತೇಜಸ್ವಿ ಸೂರ್ಯ.

ದಾಖಲಾದ ದಿನದಿಂದ ಆಸ್ಪತ್ರೆ ಬಳಿಯೇ ಇರುವ ಅಭಿಮಾನಿ

ಶನಿವಾರ ಮಾಜಿ ಸಿಎಂ ಯಡಿಯೂರಪ್ಪ, ಸಂಸದ ತೇಜಸ್ವಿ ಸೂರ್ಯ ಸೇರಿ ಹಲವರ ಭೇಟಿ

ಭಟ್ಟರ ಆರೋಗ್ಯ ವಿಚಾರಿಸಲು ಸಾಹಿತ್ಯಾಭಿಮಾನಿಗಳ ದಂಡು

ವಿಶ್ವವಾಣಿ ಸುದ್ದಿಮನೆ ಬೆಂಗಳೂರು

ಎದೆನೋವಿನಿಂದ ಆಸ್ಪತ್ರೆಗೆ ದಾಖಲಾಗಿದ್ದ ವಿಶ್ವವಾಣಿ ಪ್ರಧಾನ ಸಂಪಾದಕ ವಿಶ್ವೇಶ್ವರ ಭಟ್ ಅವರ ಆರೋಗ್ಯದಲ್ಲಿ ಚೇತರಿಕೆ ಕಂಡಿದ್ದು, ವಿಶ್ರಾಂತಿಯಲ್ಲಿದ್ದಾರೆ. ಆದರೆ ದಿನದಿಂದ ದಿನಕ್ಕೆ ಭಟ್ಟರ ಆರೋಗ್ಯ ವಿಚಾರಿಸಲು ಆಸ್ಪತ್ರೆಗೆ ಬರುವವರ ಸಂಖ್ಯೆ ಹೆಚ್ಚಾಗುತ್ತಿದೆ.

ವೈದ್ಯರ ಸೂಚನೆ ಮೇರೆಗೆ ವಿಶ್ರಾಂತಿಯಲ್ಲಿದ್ದರೂ, ಸಾಹಿತ್ಯಾಭಿಮಾನಿಗಳು, ಸಾಹಿತಿಗಳು, ಚಲನಚಿತ್ರ ನಟ-ನಟಿಯರು, ರಾಜಕಾರಣಿಗಳು, ಉದ್ಯಮ ಕ್ಷೇತ್ರದ ಪ್ರಮುಖ ಸೇರಿದಂತೆ ಅನೇಕ ಗಣ್ಯರು ಆಸ್ಪತ್ರೆಗೆ ಆಗಮಿಸುತ್ತಿದ್ದಾರೆ. ಇವರೊಂದಿಗೆ ವಿಶ್ವೇಶ್ವರ ಭಟ್ಟರ ಓದುಗ, ಪತ್ರಿಕೋದ್ಯಮದ ಸ್ನೇಹಿತರು ಸೇರಿದಂತೆ ನಿತ್ಯ ನೂರಾರು ಮಂದಿ ಆಗಮಿಸುತ್ತಿದ್ದಾರೆ. ಶನಿವಾರ ಮಾಜಿ ಮುಖ್ಯಮಂತ್ರಿ ಬಿ.ಎಸ್. ಯಡಿಯೂರಪ್ಪ, ಸಂಸದ ತೇಜಸ್ವಿಸೂರ್ಯ ಸೇರಿದಂತೆ ಅನೇಕ ಗಣ್ಯರು ಆಗಮಿಸಿ ಆರೋಗ್ಯ ವಿಚಾರಿಸಿದರು. ಆಸ್ಪತ್ರೆಗೆ ಭೇಟಿ ನೀಡಿ ಆರೋಗ್ಯ ವಿಚಾರಿಸಿದ ತೇಜಸ್ವಿಸೂರ್ಯ ಅವರು, ಜಿಮ್ ಹಾಗೂ ವಾಕಿಂಗ್ ಮಹತ್ವವನ್ನು ವಿಶ್ವೇಶ್ವರ ಭಟ್ ಅವರಿಂದಲೇ ನೋಡಿ ಕಲಿತು ನಾನು ಆರಂಭಿಸಿದೆ. ಕೇವಲ ಪತ್ರಿಕೋದ್ಯಮ, ಸಾಹಿತ್ಯ ಅಥವಾ ಅಂಕಣ ಅಭಿಮಾನಿಯಲ್ಲ. ಬದಲಿಗೆ ನಿಮ್ಮ ನಡೆ-ನುಡಿಯನ್ನು ನೋಡಿ ಕಲಿತಿದ್ದೇನೆ ಎಂದು ನೆನಪಿಸಿಕೊಂಡರು. ಮಾಜಿ ಸಿಎಂ ಯಡಿಯೂರಪ್ಪ ಅವರು, ಶೀಘ್ರವೇ ಚೇತರಿಸಿಕೊಳ್ಳುವಂತೆ ಹಾರೈಸಿದರು.

ಆಸ್ಪತ್ರೆ ಮುಂದಿರುವ ಅಭಿಮಾನಿ: ವಿಶ್ವೇಶ್ವರ ಭಟ್ ಆಸ್ಪತ್ರೆಗೆ ದಾಖಲಾದ ಸುದ್ದಿ ತಿಳಿಯುತ್ತಿದ್ದಂತೆ ಆಸ್ಪತ್ರೆಗೆ ಧಾವಿಸಿರುವ ಭಟ್ಟರ ಅಭಿಮಾನಿ ರವಿಕುಮಾರ್ ಅವರು, ಈವರೆಗೂ ಆಸ್ಪತ್ರೆ ಬಳಿಯೇ ಇದ್ದಾರೆ. ಭೇಟಿಯಾಗಿ ಆರೋಗ್ಯ ವಿಚಾರಿಸಿದರೂ, ಅಲ್ಲಿಯೇ ಉಳಿದುಕೊಂಡಿದ್ದಾರೆ. ಇನ್ನೂ ಅನೇಕರು, ಆಸ್ಪತ್ರೆಯೊಳಗೆ ಪ್ರವೇಶ ನೀಡುತ್ತಿಲ್ಲ ಎನ್ನುವುದು ಅರಿತಿದ್ದರೂ, ಆಸ್ಪತ್ರೆ ಮುಂಭಾಗ ಬಂದು ನಿಂತು ವಾಪಸಾಗುತ್ತಿದ್ದಾರೆ.

ಅಪರಾಧ ಚಟುವಟಿಕೆ ನಿಲ್ಲಿಸದಿದ್ದರೆ ಎಸ್‌ಪಿ ಮತ್ತು ಡಿಜಿ ನೇರ ಹೊಣೆ | ಜಿಲ್ಲಾ ಪೊಲೀಸ್ ವರಿಷ್ಠಾಧಿಕಾರಿಗಳ ಸಮ್ಮೇಳನ, ಇಲಾಖೆ ಪರಿಶೀಲನಾ ಸಭೆ

ಪೊಲೀಸರಿಗೆ ದೂರದೃಷ್ಟಿ ಇರಬೇಕು: ಸಿಎಂ

ವಿಶ್ವವಾಣಿ ಸುದ್ದಿಮನೆ ಬೆಂಗಳೂರು

ಪೊಲೀಸರಿಗೆ ದೂರದೃಷ್ಟಿ ಇರಬೇಕು. ಪೊಲೀಸರ ನಡುವೆ ಸಮನ್ವಯತೆ ಇದ್ದಾಗ ಮಾತ್ರ ಅಪರಾಧಿಗಳನ್ನು ಮಟ್ಟಹಾಕಲು ಸಾಧ್ಯವಾಗುತ್ತದೆ ಎಂದು ಮುಖ್ಯಮಂತ್ರಿ ಸಿದ್ದರಾಮಯ್ಯ ಅಭಿಪ್ರಾಯಪಟ್ಟರು.

ರಾಜ್ಯ ಪೊಲೀಸ್ ಮಹಾ ನಿರ್ದೇಶಕರ ಕಚೇರಿಯಲ್ಲಿ 2024ರ ಹಿರಿಯ ಪೊಲೀಸ್ ಅಧಿಕಾರಿಗಳ ಸಮಾವೇಶದಲ್ಲಿ ಮಾತನಾಡಿದ ಅವರು, ಪೊಲೀಸರ ಮಧ್ಯೆ ಸಮನ್ವಯದ ಕೊರತೆಯಿದೆ. ಪೊಲೀಸರಿಗೆ ದೂರದೃಷ್ಟಿ ಇರಬೇಕು. ಒಂದು ಮಾಹಿತಿ ಬಂದರೆ ಅದರ ಬಗ್ಗೆ ಫಾಲೋಅಪ್ ಕ್ರಮ ವಹಿಸಬೇಕು. ಹುಬ್ಬಳ್ಳಿಯಲ್ಲಿ ನೇಹಾ ಕೊಲೆಯ ನಂತರ ಆದ ಮತ್ತೊಂದು ಕೊಲೆ ಪ್ರಕರಣದಲ್ಲಿ ಆರೋಪಿ ಬೆದರಿಕೆ ಹಾಕಿರುವ ಬಗ್ಗೆ ಪೊಲೀಸ್ ಠಾಣೆಯಲ್ಲಿ ದೂರು ನೀಡಿದಾಗಲೇ ಕ್ರಮಕೈಗೊಂಡಿದ್ದರೆ ಕೊಲೆ ತಡೆಯಲು ಸಾಧ್ಯವಾಗುತ್ತಿತ್ತು ಎಂದರು.

ಮಾದಕವಸ್ತುಗಳ ದಂಧೆ ಮೈಸೂರು, ಬೆಂಗಳೂರು, ಮಂಗಳೂರು, ಹುಬ್ಬಳ್ಳಿ ಧಾರವಾಡ ಬೆಳಗಾವಿ ಮುಂತಾದೆಡೆ ಹೆಚ್ಚಾಗುತ್ತಿದೆ. ಮಕ್ಕಳಲ್ಲಿ ಈ ಬಗ್ಗೆ ಜಾಗೃತಿ ಮೂಡಿಸಬೇಕು. ಈ ವ್ಯವಹಾರದಲ್ಲಿ ಭಾಗಿಯಾಗಿರುವವರ ಮೇಲೆ ಕಠಿಣ ಕ್ರಮ ಕೈಗೊಳ್ಳಲು ಸೂಚಿಸಲಾಗಿದೆ. ಇ-ಬೀಟ್ ಎಂದರೇನು ಎಂದು ಬಹಳ ಪೊಲೀಸರಿಗೆ ತಿಳಿದಿಲ್ಲ. ಜನಸಂದಣಿ ಇರುವಲ್ಲಿ ಹಾಗೂ ನಿರ್ಜನ ಪ್ರದೇಶದಲ್ಲಿ ಇ - ಬೀಟ್ ಹೆಚ್ಚು ಮಾಡಲಾಗುವುದು. ಪೊಲೀಸರ ಹಾಜರಿ ಸಮವಸ್ತ್ರದಲ್ಲಿರಬೇಕು. ಆಗ ಜನರಲ್ಲಿ ಭಯ ಮೂಡುತ್ತದೆ. ಇದರಿಂದ ಅಪರಾಧಗಳನ್ನು ನಿಲ್ಲಿಸಲು ಸಾಧ್ಯವಾಗುತ್ತದೆ ಎಂದರು.

ರಾಜ್ಯ ಪೊಲೀಸ್ ಮಹಾ ನಿರ್ದೇಶಕರ ಕಚೇರಿಯಲ್ಲಿ 2024ರ ಹಿರಿಯ ಪೊಲೀಸ್ ಅಧಿಕಾರಿಗಳ ಸಮಾವೇಶ ಉದ್ಘಾಟಿಸಿ, ನೂತನ ತಂತ್ರಾಂಶಗಳನ್ನು ಬಿಡುಗಡೆಗೊಳಿಸಿದರು. ಈ ವೇಳೆ ಗೃಹ ಸಚಿವ ಜಿ.ಪರಮೇಶ್ವರ್, ಮುಖ್ಯಮಂತ್ರಿಗಳ ರಾಜಕೀಯ ಕಾರ್ಯದರ್ಶಿ ನಸೀರ್ ಅಹಮದ್, ಸರಕಾರದ ಮುಖ್ಯ ಕಾರ್ಯದರ್ಶಿ ರಜನೀಶ್ ಗೋಯಲ್, ಗೃಹ ಇಲಾಖೆ ಅಪರ ಮುಖ್ಯ ಕಾರ್ಯದರ್ಶಿ ಎಸ್.ಆರ್.ಉಮಾಶಂಕರ್, ಡಿಜಿ-ಐಜಿ ಡಾ.ಅಲೋಕ್‌ಮೋಹನ್, ಸರಕಾರದ ಕಾರ್ಯದರ್ಶಿ ಕೆ.ವಿ.ತ್ರಿಲೋಕ್‌ಚಂದ್ರ ಉಪಸ್ಥಿತರಿದ್ದರು.

ಪೊಲೀಸರು ಕಾನೂನು ವ್ಯವಸ್ಥೆ ಸುಧಾರಿಸಬೇಕು: ಗೃಹ ಸಚಿವರು ಹಾಗೂ ಮುಖ್ಯಮಂತ್ರಿಗಳಿಗೆ ಝೀರೋ ಟ್ರಾಫಿಕ್ ವ್ಯವಸ್ಥೆ ಮಾಡಬಾರದು. ಪೇದೆಗಳೊಂದಿಗೆ ಉನ್ನತ ಅಧಿಕಾರಿಗಳು ಕೂಡ ಸಂಚಾರ ನಿಯಂತ್ರಣ ಮಾಡಲು ಸೂಚಿಸಲಾಗಿದೆ. ಪೊಲೀಸರು ಕಾನೂನು ವ್ಯವಸ್ಥೆ ಸುಧಾರಿಸಬೇಕು ಎಂಬುದು ನಮ್ಮ ಉದ್ದೇಶ, ಇದಕ್ಕೆ ಪೊಲೀಸರು ಸಹಕರಿಸುತ್ತಾರೆ ಎಂಬ ನಂಬಿಕೆ, ವಿಶ್ವಾಸವಿದೆ. ಪೊಲೀಸರು ಮನಸ್ಸು ಮಾಡಿದರೆ ಅಪರಾಧಗಳನ್ನು ತಡೆಗಟ್ಟುವುದು ಅಸಾಧ್ಯವೇನಲ್ಲ. ಗುಪ್ತಚರ ಬಲಪಡಿಸಲು ಎಲ್ಲಾ ಪ್ರಯತ್ನ ಮಾಡಲಾಗುವುದು ಎಂದರು. ಕ್ಲಬ್, ಇಸ್ಪೀಟ್, ಬೆಟ್ಟಿಂಗ್, ಡ್ರಗ್ಸ್‌ಗಳನ್ನು ನಿಲ್ಲಿಸದಿದ್ದರೆ ಎಸ್‌ಪಿ ಮತ್ತು ಡಿಜಿ ಮಟ್ಟದ ಹಿರಿಯ ಅಧಿಕಾರಿಗಳನ್ನೇ ನೇರ ಹೊಣೆಮಾಡಿ ಕ್ರಮ ತೆಗೆದುಕೊಳ್ಳಲಾಗುವುದು. ಪ್ರತಿ ಠಾಣೆಗೆ ಹೋಗಿ ಪರಿಶೀಲನೆ ನಡೆಸಿ ಇವನ್ನೆಲ್ಲಾ ತಪ್ಪಿಸಬೇಕು, ರಿಯಲ್ ಎಸ್ಟೇಟ್ ಮಾಡುವವರೊಂದಿಗೆ ಶಾಮೀಲಾದರೆ ಕಠಿಣ ಕ್ರಮ ಜರುಗಿಸಲಾಗುವುದು ಎಂದು ಮುಖ್ಯಮಂತ್ರಿ ಸಿದ್ದರಾಮಯ್ಯ ಎಚ್ಚರಿಕೆ ಕೊಟ್ಟರು.

ಫೇಕ್‌ನ್ಯೂಸ್ ಬಿಸಿ ಮುಟ್ಟಿಸಿ : ಸಭೆಯಲ್ಲಿ ಮಾತನಾಡಿದ ಗೃಹಸಚಿವ ಡಾ.ಜಿ. ಪರಮೇಶ್ವರ್, ಸುಳ್ಳು ಸುದ್ದಿ ಹಬ್ಬಿಸುವುದು ಹೆಚ್ಚಾಗುತ್ತಿದೆ. ಸರ್ಕಾರ, ಸಿಎಂ, ಡಿಸಿಎಂ ವಿರುದ್ಧ ಅವಾಚ್ಯವಾಗಿ, ತಿರುಚಿದ ಹೇಳಿಕೆಗಳನ್ನು ಜಾಲತಾಣ ಗಳಲ್ಲಿ ಪೋಸ್ಟ್ ಮಾಡುತ್ತಿದ್ದಾರೆ. ಸಾಮಾನ್ಯ ಜನರ ವಿರುದ್ಧವು ಆಗುತ್ತಿದೆ. ಅಂತವರನ್ನು ಕೂಡಲೇ ಪತ್ತೆಹಚ್ಚಿ, ಬಿಸಿ ಮುಟ್ಟಿಸುವ ಕೆಲಸವಾಗಬೇಕು. ಇಂತಹ ತಪ್ಪುಗಳನ್ನು ಮತ್ತೊಬ್ಬರು ಮಾಡಲು ಮುಂದಾಗಬಾರದು. ತ್ವರಿತಗತಿಯಲ್ಲಿ ಕಾನೂನು ಪ್ರಕಾರ ಕ್ರಮ ಜರುಗಿಸುವ ಕೆಲಸವಾಗಬೇಕು ಎಂದು ತಾಕೀತು ಮಾಡಿದರು.

ಕೊಲೆಗಾರರನ್ನು ತ್ವರಿತಗತಿಯಲ್ಲಿ ಹಿಡಿಯಲಾಗುತ್ತಿದೆ. ಇಂತಹ ಅಪರಾಧ ಚಟುವಟಿಕೆಗಳು ಮರುಕಳಿಸಬಾರದು. ಯಾವುದೇ ಕಾರಣಕ್ಕೂ ಠಾಣೆಗೆ ಬರುವ ಜನರ ದೂರುಗಳನ್ನು ನಿರ್ಲಕ್ಷಿಸಬಾರದು. ಗಂಭೀರವಾಗಿ ಪರಿಗಣಿಸಿ ಕಟ್ಟುನಿಟ್ಟಿನ ಕ್ರಮ ಜರುಗಿಸಬೇಕು. ಇದರಿಂದ ಮುಂದಾಗುವ ಅನಾಹುತ ತಪ್ಪಿಸಬಹುದು ಎಂದರು. ಸಾಮಾಜಿಕ, ಕೌಟುಂಬಿಕ, ಮಕ್ಕಳ, ಮಹಿಳೆಯರಿಗೆ ಸಂಬಂಧಿಸಿದ ಪ್ರಕರಣಗಳು ಬರುತ್ತವೆ. ಅಂತಹ ಸಂದರ್ಭದಲ್ಲಿ ಸಂಬಂಧಪಟ್ಟ ಇಲಾಖೆಯ ಅಧಿಕಾರಿಗಳ ಜೊತೆಗೂಡಿ ಕೆಲಸ ಮಾಡಬೇಕು ಎಂದು ಸೂಚಿಸಿದರು.

ನೂತನ ಕ್ರಿಮಿನಲ್ ಕಾನೂನುಗಳ ಕೈಪಿಡಿ ಬಿಡುಗಡೆ

ಈ ವೇಳೆ ವಿವಿಧ ಕೈಪಿಡಿ ಆಪ್‌ಗಳನ್ನು ಬಿಡುಗಡೆಗೊಳಿಸಲಾಯಿತು. ವಿಧಿವಿಜ್ಞಾನ ಇಲಾಖೆಯಿಂದ ಸೀನ್ ಆಫ್ ಕ್ರೈಂ ಕೈಪಿಡಿ, ಹೊಯ್ಸಳ ವಾಹನಗಳ ರಿಯಲ್‌ಟೈಮ್ ಟ್ರ್ಯಾಕಿಂಗ್ ಪ್ರಾತ್ಯಕ್ಷಿಕೆ, ಸೇಫ್ ಕನೆಕ್ಟ್ ತಂತ್ರಾಂಶ ಬಿಡುಗಡೆ, ಆಡಿಯೊ-ವಿಡಿಯೊ ಸಂಪರ್ಕ ಮಾಡುವ ಟೆಕ್ನಾಲಜಿ, ಡಿಜಿಟಲ್ ಅರೆಸ್ಟ್ ಸ್ಕ್ಯಾಮ್ ತನಿಖಾ ಕೈಪಿಡಿ, ಆನ್‌ಲೈನ್ ವಂಚನೆ ಪ್ರಕರಣಗಳ ತನಿಖೆ ಮಾಡುವ ಕೈಪಿಡಿ ಹಾಗೂ ತೊಂದರೆ ಯಲ್ಲಿರುವ ವ್ಯಕ್ತಿ ಕಮಾಂಡ್ ಸೆಂಟರ್ ಸಿಬ್ಬಂದಿ ಯೊಂದಿಗೆ ಸಂಪರ್ಕಿಸುವ ತಂತ್ರಜ್ಞಾನವನ್ನು ಬಿಡುಗಡೆ ಮಾಡಲಾಯಿತು. ಹೊಸದಾಗಿ ಜಾರಿಗೆ ಬಂದಿರುವ ಮೂರು ಕ್ರಿಮಿನಲ್ ಕಾನೂನುಗಳ ಬಗ್ಗೆ ಸಂಪೂರ್ಣ ಮಾಹಿತಿಯನ್ನು ಒಂದೇ ಸ್ಥಳದಲ್ಲಿ ಸಮಗ್ರ ಮಾರ್ಗದರ್ಶಿಯಾಗಿ ಕಾರ್ಯ ನಿರ್ವಹಿಸಲು ಮೊಬೈಲ್ ಅಪ್ಲಿಕೇಷನ್ ಸಂಚಯವನ್ನು ಅಭಿವೃದ್ಧಿ ಪಡಿಸಿದೆ. ಈ ಅಪ್ಲಿಕೇಶನ್ ಹೊಸ ಕ್ರಿಮಿನಲ್ ಕಾನೂನುಗಳಾದ ಭಾರತೀಯ ನ್ಯಾಯಸಂಹಿತೆ, ಭಾರತೀಯ ನಾಗರಿಕ ಸುರಕ್ಷಾ ಸಂಹಿತೆ ಮತ್ತು ಭಾರತೀಯ ಸಾಕ್ಷ್ಯಾ ಅಧಿನಿಯಮಗಳ ಸಂಕಲನವಾಗಿದೆ.

ಸಮಾಚಾರ ಸಣ್ಣದಲ್ಲ

ನಗರಪಾಲಿಕೆ ಅಧಿಕಾರಿ ಲೋಕಾಯುಕ್ತ ಬಲೆಗೆ

ಬಳ್ಳಾರಿ: ಬಳ್ಳಾರಿ ಪಾಲಿಕೆ ಅಧಿಕಾರಿಗಳ ಮೇಲೆ ಲೋಕಾಯುಕ್ತ ಪೊಲೀಸರ ದಾಳಿಯಾಗಿದ್ದು, ಲಂಚದ ಆರೋಪದ ಮೇಲೆ ಹಲವರನ್ನು ವಶಕ್ಕೆ ಪಡೆಯಲಾಗಿದೆ. ಲೇಔಟ್ ನಿರ್ಮಾಣಕ್ಕೆ ಅನುಮತಿ ನೀಡಲು 14 ಲಕ್ಷ ರು. ಕೊಡುವಂತೆ ಪಾಲಿಕೆ ಇಂಜಿನಿಯರ್ ಮಹಾದೇವ, ಜೆಇ ವಿರುಪಾಕ್ಷ ಹಾಗೂ ಕೇಸ್ ವರ್ಕರ್ ಬೇಡಿಕೆ ಇಟ್ಟಿದ್ದರು. ಈ ಬಗ್ಗೆ ಪ್ರಕಾಶರಾವ್ ಎನ್ನುವವರು ವಿರುದ್ಧ ದೂರು ನೀಡಿದ್ದರು. ದೂರಿನ ಜೊತೆ ಅಧಿಕಾರಿಗಳು ಬೇಡಿಕೆ ಇಟ್ಟಿದ್ದ ಧ್ವನಿ ಮುದ್ರಿಕೆಯ ಲೋಕಾಯುಕ್ತ ಪೊಲೀಸರಿಗೆ ನೀಡಿದ್ದರು. ಈ ದೂರಿನ ಹಿನ್ನೆಲೆ ಪಾಲಿಕೆ ಕಚೇರಿಗೆ ದಾಳಿ ಮಾಡಿ ಅಧಿಕಾಗಳನ್ನು ವಶಕ್ಕೆ ಪಡೆದು ಲೋಕಾಯುಕ್ತ ಪೊಲೀರು ವಿಚಾರಣೆ ನಡೆಸಿದ್ದಾರೆ.

2ಎ ಮೀಸಲಾತಿಗೆ 2ನೇ ಹಂತದ ಹೋರಾಟ

ಹುಬ್ಬಳ್ಳಿ: ಮುಂಗಾರು ಅಧಿವೇಶನದಲ್ಲಿ ಪಂಚಮಸಾಲಿ ಸಮಾಜಕ್ಕೆ 2ಎ ಮೀಸಲಾತಿ ಹಾಗೂ ಲಿಂಗಾಯತ ಉಪ ಸಮಾಜಗಳಿಗೆ ಕೇಂದ್ರ ಸರಕಾರದ ಒಬಿಸಿ ಮೀಸಲಾತಿ ನೀಡುವಂತೆ ಶಿಫಾರಸಿಗೆ ಒತ್ತಾಯಿಸಿ ಪಂಚಮಸಾಲಿ ಸಮಾಜದ ಪ್ರಮುಖರು ಶಾಸಕರಿಗೆ ಹಕ್ಕೊತ್ತಾಯ ಪತ್ರ ಸಲ್ಲಿಸಿದರು. ಶನಿವಾರ ಕುಂದಗೋಳ ಶಾಸಕ ಎಂ.ಆರ್. ಪಾಟೀಲ ಅವರಿಗೆ ಕೂಡಲಸಂಗಮದ ಪಂಚಮಸಾಲಿ ಪೀಠದ ಬಸವ ಜಯಮೃತ್ಯುಂಜಯ ಸ್ವಾಮೀಜಿ ನೇತೃತ್ವದಲ್ಲಿ ಹಕ್ಕೊತ್ತಾಯ ಪತ್ರ ಸಲ್ಲಿಸಲಾಯಿತು. ಮುಂಬರುವ ಅಧಿವೇಶನದಲ್ಲಿ ಸಮಾಜದ ಶಾಸಕರು ಧ್ವನಿ ಎತ್ತಬೇಕು ಎಂದು ಮನವಿ ಮಾಡಿದರು. ಜಯಮೃತ್ಯುಂಜಯ ಸ್ವಾಮೀಜಿ ಮಾತನಾಡಿ, ಕಾಂಗ್ರೆಸ್ ಸರಕಾರ ಬಂದ ನಂತರ ಹಿಂದಿನ ಬಿಜೆಪಿ ಆಡಳಿತ ನೀಡಿದ್ದ 2ಎ ಮೀಸಲಾತಿ ಕೂಡ ಅನುಷ್ಠಾನಕ್ಕೆ ಬಂದಿಲ್ಲ. ಇಷ್ಟೆಲ್ಲಾ ಹೋರಾಟ ಮಾಡಿದರೂ ಬೇಡಿಕೆ ಈಡೇರಿಲ್ಲ. ಹೀಗಾಗಿ ಎರಡನೇ ಹಂತದ ಹೋರಾಟ ಆರಂಭಿಸಲಾಗಿದೆ. ವಿಧಾನಸಭೆ ಮುತ್ತಿಗೆ ಸಂದರ್ಭದಲ್ಲಿ ಒಂದು ತಿಂಗಳ ಗಡುವು ಕೊಟ್ಟಿದ್ದನ್ನು ಸಿಎಂ ಮರೆತಿದ್ದಾರೆ. ಸರಕಾರ ಈ ಅಧಿವೇಶನದಲ್ಲಿ ಸ್ಪಂದಿಸದಿದ್ದರೆ ಬೆಳಗಾವಿ ಸುವರ್ಣಸೌಧದಲ್ಲಿ ನಡೆಯುವ ಅಧಿವೇಶನಕ್ಕೆ ಮುತ್ತಿಗೆ ಹಾಕುವುದಾಗಿ ಎಚ್ಚರಿಕೆ ಕೊಟ್ಟರು.

ಮಾರಕಾಸ್ತ್ರ: ಹುಬ್ಬಳ್ಳಿ ಯುವಕನ ಬಂಧನ

ಹುಬ್ಬಳ್ಳಿ: ಅಮರಗೋಳ ಎಪಿಎಂಸಿ ಯಾರ್ಡ್‌ನಲ್ಲಿ ಟಾಟಾ ಇಂಟ್ರಾ ಗೂಡ್ಸ್ ವಾಹನದಲ್ಲಿ ಮಾರಕಾಸ್ತ್ರ ಇಟ್ಟುಕೊಂಡು ಸಂಚರಿಸುತ್ತಿದ್ದ ಯುವಕನನ್ನು ಪೊಲೀಸರು ಶನಿವಾರ ಬಂಧಿಸಿದ್ದಾರೆ. ರಾಯಾಪುರದ ತಿಪ್ಪಣ್ಣ ಶಿಶನಳ್ಳಿ (25) ಬಂಧಿತ. ಖಚಿತ ಮಾಹಿತಿ ಮೇರೆಗೆ ಎಪಿಎಂಸಿ ನವನಗರ ಪೊಲೀಸ್ ಠಾಣೆಯ ಇನ್ಸ್‌ಪೆಕ್ಟರ್ ಕೆ. ಸಮೀವುಲ್ಲಾ ನೇತೃತ್ವದ ತಂಡ ದಾಳಿ ನಡೆಸಿ, ಪರಿಶೀಲನೆ ವೇಳೆ ವಾಹನದಲ್ಲಿ ತಲ್ವಾರ್ ಕಂಡುಬಂದಿದೆ. ಮಾರಕಾಸ್ತ್ರವನ್ನು ಪೊಲೀಸರು ವಶಪಡಿಸಿಕೊಂಡಿದ್ದಾರೆ.

ಮಹದಾಯಿ ಯೋಜನೆಗೆ ಗೋವಾ ಸರಕಾರ ಮತ್ತೆ ತಗಾದೆ | ಕಣಕುಂಬಿಯಲ್ಲಿ ಸ್ಥಳ ಪರಿಶೀಲನೆ

ಮಹದಾಯಿ: ಇಂದು ಕೇಂದ್ರ ತಂಡ ಭೇಟಿ

ಬೆಳಗಾವಿ: ಕರ್ನಾಟಕ, ಗೋವಾ, ಮಹಾರಾಷ್ಟ್ರ ಮಧ್ಯೆ ಇರುವ ಜಲವಿವಾದ ಇದೀಗ ಮತ್ತೆ ಶುರುವಾಗಿದೆ. ಮಹದಾಯಿ ಯೋಜನೆಗೆ ಗೋವಾ ಸರಕಾರ ಮತ್ತೆ ತಗಾದೆ ಆರಂಭಿಸಿದೆ. ಹೀಗಾಗಿ ಯೋಜನೆ ಸಂಬಂಧ ಕೇಂದ್ರದ ಮೇಲೆ ಗೋವಾ ಸಿಎಂ ಒತ್ತಡ ಹಾಕಿದ್ದಾರೆ. ಇದರಿಂದಾಗಿ ಕೇಂದ್ರದ ಮಹದಾಯಿ ಪ್ರವಾಹ್ ತಂಡ ಕಣಕುಂಬಿಗೆ ಭೇಟಿ ಕೊಡುತ್ತಿದೆ ಎಂದು ಸಿಎಂ ಪ್ರಮೋದ್ ಸಾವಂತ್ ಸಾಮಾಜಿಕ ಜಾಲತಾಣದಲ್ಲಿ ಹೇಳಿಕೆ ಹಾಕಿದ್ದಾರೆ.

ಬೆಳಗಾವಿ ಜಿಲ್ಲೆ ಖಾನಾಪುರ ತಾಲೂಕಿನ ಕಣಕುಂಬಿಯ ಮಹದಾಯಿ ಜಲಾನಯನ ಪ್ರದೇಶಕ್ಕೆ ಕೇಂದ್ರದ ಅಧಿಕಾರಿಗಳ ತಂಡ ಭಾನುವಾರ ಭೇಟಿ ನೀಡಲಿದೆ. ಸದ್ಯದ ವಸ್ತು ಸ್ಥಿತಿ, ನೀರು ಹರಿದು ಎಲ್ಲಿಗೆ ಹೋಗುತ್ತಿದೆ ಎಂದು ಪರಿಶೀಲನೆ ಮಾಡಲಿದ್ದಾರೆ. ಮಹದಾಯಿ ಯೋಜನೆ ಅನುಷ್ಠಾನಕ್ಕಾಗಿ ಸಿಎಂ ಸಿದ್ದರಾಮಯ್ಯ, ಸಚಿವರು ಕೇಂದ್ರ ಸರ್ಕಾರದ ಮೇಲೆ ಒತ್ತಡ ಹಾಕಿದ್ದರು.

ಶೀಘ್ರವೇ ಪರಿಸರ ಇಲಾಖೆಯಿಂದ ಅನುಮತಿ ಕೊಡಿಸುವಂತೆ ಒತ್ತಾಯಿಸಿದ್ದರು. ಇದರ ಬೆನ್ನಲ್ಲೇ ಕೇಂದ್ರದಿಂದ ಮಹದಾಯಿ ಪ್ರವಾಹ ತಂಡ ಭೇಟಿ ಕೊಡುತ್ತಿರುವುದು ಗಮನಾರ್ಹ. ಸೋಮವಾರ ಬೆಂಗಳೂರಿನಲ್ಲಿ ಕೆಎನ್‌ಎಲ್‌ಎಲ್ ಅಧಿಕಾರಿಗಳ ಜೊತೆಗೆ ಸಭೆ ನಡೆಸಲಿದೆ. ಆ ಬಳಿಕ ತನ್ನದೇ ವರದಿಯನ್ನು ಕೇಂದ್ರ ಸರ್ಕಾರಕ್ಕೆ ತಂಡ ಸಲ್ಲಿಕೆ ಮಾಡಲಿದೆ. ಆ ಮೂಲಕ ಕರ್ನಾಟಕಕ್ಕೆ ಪರಿಸರ ಇಲಾಖೆ ಅನುಮತಿ ಸಿಗದಂತೆ ತಡೆಯಲು ಗೋವಾ ಹುನ್ನಾರ ನಡೆಸಿದೆ ಎನ್ನಲಾಗುತ್ತಿದೆ. ಪಶ್ಚಿಮಘಟ್ಟ ಪ್ರದೇಶದಲ್ಲಿ ಭಾರಿ ಮಳೆಯಿಂದಾಗಿ ಕಳಸಾ, ಬಂಡೂರಿ ನಾಲೆ ತುಂಬಿ ಹರಿಯುತ್ತಿದೆ. 2018ರಲ್ಲಿಯೇ ಮಹದಾಯಿ ನ್ಯಾಯಾಧೀಕರಣದಿಂದ ತೀರ್ಪು ನೀಡಲಾಗಿದೆ. ಕರ್ನಾಟಕಕ್ಕೆ 13 ಟಿಎಂಸಿ ನೀರು ಹಂಚಿಕೆ ಮಾಡಲಾಗಿದ್ದು, ಇದರಲ್ಲಿ ಕಳಸಾದಿಂದ 1.72 ಟಿಎಂಸಿ, ಬಂಡೂರಿ ಯಿಂದ 2.18 ಟಿಎಂಸಿ ನೀರು ಹಂಚಿಕೆ ಮಾಡಲಾಗಿತ್ತು.

ಮಹದಾಯಿ ಸಮಿತಿ ಭೇಟಿಗೆ ಬೇರೆ ಅರ್ಥಬೇಡ

ಹುಬ್ಬಳ್ಳಿ: ಮಹದಾಯಿ ಪ್ರವಾಹ್ ಸಮಿತಿ ಭೇಟಿ ಬಗ್ಗೆ ಬೇರೆ ಅರ್ಥ ಕೊಡಬಾರದು. ನ್ಯಾಯಾಧೀಕರಣದ ಆದೇಶದ ನಂತರ ಯೋಜನೆಗೆ ಸಮಿತಿಯನ್ನು ನೇಮಕ ಮಾಡಲಾಗುತ್ತದೆ. ಅದೇ ರೀತಿ ಮಹದಾಯಿ ಯೋಜನೆಗೂ ಸಮಿತಿ ನೇಮಿಸಲಾಗಿದೆ ವಿನಾ ಗೋವಾ ಸಿಎಂ ಮನವಿ ಮೇರೆಗೆ ಈ ಸಮಿತಿ ಬರುತ್ತಿಲ್ಲ ಎಂದು ಪ್ರಹ್ಲಾದ ಜೋಶಿ ಸ್ಪಷ್ಟಪಡಿಸಿದ್ದಾರೆ.

ಸುದ್ದಿಗಾರರೊಂದಿಗೆ ಮಾತನಾಡಿದ ಅವರು, ಮಹದಾಯಿ ಪ್ರವಾಹ್ ಸಮಿತಿ ಯೋಜನಾ ಪ್ರದೇಶಕ್ಕೆ ಭೇಟಿ ನೀಡಲಿದೆ. ಮಹದಾಯಿ ವ್ಯಾಪ್ತಿಯಲ್ಲಿ ಏನೆಲ್ಲಾ ಚಟುವಟಿಕೆ ನಡೆದಿವೆ ಅನ್ನೋದರ ಅಧ್ಯಯನ ಮಾಡುತ್ತದೆ. ಹಾಗೆಂದು ಈ ಸಮಿತಿ ಕೇಂದ್ರಕ್ಕೆ ವರದಿ ನೀಡುವುದಿಲ್ಲ. ಗೋವಾ ಮುಖ್ಯ ಮಂತ್ರಿ ಮನವಿ ಮೇರೆಗೆ ಈ ಸಮಿತಿ ಬರುತ್ತಿಲ್ಲ. ಇದೊಂದು ಸಹಜ ಪ್ರಕ್ರಿಯೆ ಭಾಗವಾಗಿ ಈ ಸಮಿತಿ ಭೇಟಿ ಕೊಡುತ್ತಿದೆ ಎಂದರು.

ಟೈಗರ್ ಕಾರಿಡಾರ್‌ಗೆ ಅನುಮತಿ ಸಿಕ್ಕರೆ ಮಹದಾಯಿ ಕಾಮಗಾರಿ: ಈಗಾಗಲೇ ಮಹದಾಯಿ ಯೋಜನೆಯ ಡಿಪಿಎಆರ್‌ಗೆ ಕೇಂದ್ರ ಸರ್ಕಾರ ಅನುಮತಿ ಕೊಟ್ಟಿದೆ. 52 ಹೆಕ್ಟೇರ್ ಪ್ರದೇಶದ ದಟ್ಟ ಅರಣ್ಯದಲ್ಲಿ ಯೋಜನೆ ಕೈಗೊಳ್ಳಲು ಅನುಮತಿ ಬೇಕಿದೆ. ಟೈಗರ್ ಕಾರಿಡಾರ್‌ನಲ್ಲಿ ಅನುಮತಿ ಅಗತ್ಯವಿದೆ. ವನ್ಯಜೀವಿ ಮಂಡಳಿ ಅನುಮತಿ ಸಿಕ್ಕರೆ ಯೋಜನೆ ಕಾಮಗಾರಿ ಆರಂಭವಾಗುತ್ತದೆ. ಪ್ರವಾಹ ಸಮಿತಿ ಭೇಟಿಯಿಂದ ಕರ್ನಾಟಕಕ್ಕೆ ಯಾವುದೇ ರೀತಿಯ ಧಕ್ಕೆಯಿಲ್ಲ. ಈಗಾಗಲೇ ಕೇಂದ್ರ ಕೊಟ್ಟಿರುವ ಡಿಪಿಎಆರ್ ಅನುಮತಿಗೂ ತೊಂದರೆ ಅಗುವುದಿಲ್ಲ ಎಂದು ಸ್ಪಷ್ಟಪಡಿಸಿದರು.

ಮುಡಾ ಹಗರಣ ಸಿಬಿಐಗೆ ವಹಿಸಿ: ಮೈಸೂರು ನಗರಾಭಿವೃದ್ಧಿ ಪ್ರಾಧಿಕಾರದ (ಮುಡಾ) ಹಗರಣ ವನ್ನು ಸಿಬಿಐಗೆ ವಹಿಸಿದರೆ ಮಾತ್ರ ನಿಷ್ಪಕ್ಷಪಾತ ತನಿಖೆ ಸಾಧ್ಯ. ಇದು ಮುಖ್ಯಮಂತ್ರಿ ಸಿದ್ದ ರಾಮಯ್ಯ ಹಾಗೂ ಅವರ ಪುತ್ರನ ಹಗರಣ ವಾಗಿದೆ. ತರಾತುರಿಯಲ್ಲಿ ಜಿಲ್ಲಾಧಿಕಾರಿ ಅವರನ್ನು ವರ್ಗಾವಣೆ ಮಾಡಿರುವುದು ಭ್ರಷ್ಟಾಚಾರದಲ್ಲಿ ತಾವು ಭಾಗಿ ಎಂಬುದನ್ನು ಸಾಬೀತುಪಡಿಸಿದೆ ಎಂದು ಸಚಿವ ಪ್ರಹ್ಲಾದ ಜೋಶಿ ಆರೋಪಿಸಿದರು.

ಮುಡಾದಲ್ಲಿ ಬಹುದೊಡ್ಡ ಭ್ರಷ್ಟಾಚಾರವಾಗಿದೆ. 2014 ರಿಂದ 2018ರಲ್ಲಿ ಇದರ ಪ್ರಮುಖ ಬೆಳವಣಿಗೆ ನಡೆದಿದೆ. ಸಿಎಂ ಸಿದ್ದರಾಮಯ್ಯ ಮತ್ತು ಅವರ ಪುತ್ರನ ಅನುಮತಿಯಿಲ್ಲದೆ ಇದು ನಡೆಯಲು ಸಾಧ್ಯವಿಲ್ಲ. ಸ್ವಂತ ಲಾಭ ಮಾಡಿಕೊಳ್ಳಲು ದೊಡ್ಡಪ್ರಮಾಣದಲ್ಲಿ ಭ್ರಷ್ಟಾಚಾರ ಮಾಡಿದ್ದಾರೆ. ಏನೂ ಮಾಡಿಲ್ಲ ಅಂದರೆ ತರಾತುರಿಯಲ್ಲಿ ಜಿಲ್ಲಾಧಿಕಾರಿಯನ್ನು ವರ್ಗಾವಣೆ ಮಾಡಿದ್ದು ಏಕೆ ಎಂದು ಪ್ರಶ್ನಿಸಿದರು.

ಕಾರು ಅಪಘಾತ ಮೂವರ ಸಾವು

ಶಿವಮೊಗ್ಗ: ತಾಲ್ಲೂಕಿನ ಮುದ್ದಿನಕೊಪ್ಪ ಟ್ರೀ ಪಾರ್ಕ್ ಬಳಿ ಶನಿವಾರ ಎರಡು ಕಾರುಗಳ ನಡುವೆ ಭೀಕರ ಡಿಕ್ಕಿಯಾಗಿ ಮೂವರು ಸ್ಥಳದಲ್ಲೇ ಮೃತಪಟ್ಟಿದ್ದಾರೆ. ಮತ್ತೊಬ್ಬರ ಸ್ಥಿತಿ ಗಂಭೀರವಾಗಿದ್ದು, ಮೆಗ್ಗಾನ್ ಆಸ್ಪತ್ರೆಗೆ ದಾಖಲಿಸಲಾಗಿದೆ. ಚಿತ್ರದುರ್ಗ ಜಿಲ್ಲೆ ಚಳ್ಳಕೆರೆ ತಾಲ್ಲೂಕಿನ ಹೊಸ ದೊಡ್ಡೇರಿ ಗ್ರಾಮದ ಇಮಾಮ್ ಸಾಬ್, ಚಂದ್ರಶೇಖರ ಹಾಗೂ ಸಿದ್ದಪ್ಪ ಮೃತಪಟ್ಟವರು.

ಆಯನೂರಿನಿಂದ ಶಿವಮೊಗ್ಗದತ್ತ ಬರುತ್ತಿದ್ದ ಸ್ವಿಫ್ಟ್ ಕಾರು ಶಿವಮೊಗ್ಗದ ಕಿಮ್ಮನೆ ಗಾಲ್ಫ್ ರೆಸಾರ್ಟ್‌ನಿಂದ ಜೋಗದತ್ತ ತೆರಳುತ್ತಿದ್ದ ಇನ್ನೋವಾ ನಡುವೆ ಡಿಕ್ಕಿ ಸಂಭವಿಸಿದೆ. ಮೃತಪಟ್ಟ ಮೂವರೂ ಸ್ವಿಫ್ಟ್ ಕಾರಿನ ಪ್ರಯಾಣಿಕರು. ಇನ್ನೋವಾ ಕಾರಿನಲ್ಲಿ ಪ್ರಯಾಣಿಸುತ್ತಿದ್ದ ವಿದೇಶಿಯರು ಸೇರಿದಂತೆ ಐವರಿಗೆ ಗಾಯಗಳಾಗಿವೆ. ಪಘಾತದಿಂದ ಕಾರುಗಳು ನುಜ್ಜುಗುಜ್ಜಾಗಿದೆ.

ಅಂತ್ಯಕ್ರಿಯೆ ವೇಳೆ ಹೆಜ್ಜೇನು ದಾಳಿ: 19 ಮಂದಿ ಆಸ್ಪತ್ರೆಗೆ

ಗುಂಡ್ಲುಪೇಟೆ: ಅಂತ್ಯಕ್ರಿಯೆಗೆ ತೆರಳಿದ ವೇಳೆ ಹೆಜ್ಜೇನು ದಾಳಿ ನಡೆಸಿ 42 ಮಂದಿಗೆ ಕಚ್ಚಿದ್ದು, ಈ ಪೈಕಿ 19 ಮಂದಿ ಆಸ್ಪತ್ರೆಗೆ ದಾಖಲಾಗಿರುವ ಘಟನೆ ತಾಲೂಕಿನ ಬಸವಾಪುರ ಗ್ರಾಮದಲ್ಲಿ ನಡೆದಿದೆ. ಬಸವಾಪುರ ಗ್ರಾಮದ ವೃದ್ಧರೊಬ್ಬರು ನಿಧನ ಹೊಂದಿದ ಹಿನ್ನೆಲೆ ಅಂತ್ಯಕ್ರಿಯೆ ನಡೆಸಲು ಸ್ಮಶಾನಕ್ಕೆ ಮೃತದೇಹವನ್ನು ಗ್ರಾಮಸ್ಥರು ಕೊಂಡೊಯ್ದಿದ್ದಾರೆ. ಚಿತೆಗೆ ಬೆಂಕಿ ಹಚ್ಚುವ ವೇಳೆ ಹೊಗೆ ಎದ್ದ ಪರಿಣಾಮ ಮರದಲ್ಲಿದ್ದ ಹೆಜ್ಜೇನುಗಳು ಮೇಲೆದ್ದು, ಶವ ಸಂಸ್ಕಾರಕ್ಕೆ ತೆರಳಿದ ಸುಮಾರು 42 ಮಂದಿಗೆ ಕಚ್ಚಿದೆ.

{ ಎನ್. ಚಲುವರಾಯಸ್ವಾಮಿ } ಸಚಿವರು

ಸಾಮಾನ್ಯವಾಗಿ ಪ್ರತಿವರ್ಷ ಕೆಆರ್‌ಎಸ್ ಅಣೆಕಟ್ಟಿನಿಂದ ಜುಲೈ ಎರಡನೇ ವಾರದಲ್ಲಿ ವಿ.ಸಿ ನಾಲೆಗೆ ನೀರು ಹರಿಸಲಾಗುತ್ತಿತ್ತು. ಆದರೆ ಈ ಬಾರಿ ಮಾರ್ಚ್‌ನಲ್ಲಿ ನೀರು ಹರಿಸದ ಕಾರಣ ಜುಲೈ 8 ರಿಂದ 15 ದಿನಗಳ ಕಾಲ ವಿ.ಸಿ ನಾಲೆಗೆ ನೀರು ಹರಿಸಲಾಗುವುದು. ಈಗ ಕೆರೆಕಟ್ಟೆ ತುಂಬಿಸಲು ಹಾಗೂ ಜಾನುವಾರುಗಳಿಗಾಗಿ ಮಾತ್ರ ನಾಲೆಗೆ ನೀರು ಬಿಡಲು ನಿರ್ಧರಿಸಲಾಗಿದೆ.

ಬೇರೆ ವಿಚಾರದ ಬಗ್ಗೆ ಕೇಳಿ: ನಾನು ಪಕ್ಷದ ಶಿಸ್ತಿನ ಸಿಪಾಯಿ

ಡಿಸಿಎಂ ವಿಚಾರ: ಪ್ರತಿಕ್ರಿಯೆಗೆ ಹೆಬ್ಬಾಳ್ಕರ್ ನಕಾರ

ಬಳ್ಳಾರಿ: ಸಿಎಂ ಬದಲಾವಣೆ ಮತ್ತು ಹೆಚ್ಚುವರಿ ಡಿಸಿಎಂ ಚರ್ಚೆಯಲ್ಲಿ ನಾನಿಲ್ಲ ಎಂದು ಸಚಿವೆ ಲಕ್ಷ್ಮಿ ಹೆಬ್ಬಾಳ್ಕರ್ ಶನಿವಾರ ಹೇಳಿಕೆ ನೀಡಿದ್ದಾರೆ. ಸುದ್ದಿಗಾರರೊಂದಿಗೆ ಮಾತನಾಡಿದ ಅವರು, ಕಾಂಗ್ರೆಸ್ ಒಂದು ಶಿಸ್ತಿನ ಪಕ್ಷ, ನಾನು ಶಿಸ್ತಿನ ಸಿಪಾಯಿ. ಸಿಎಂ ಬದಲಾವಣೆ ಮತ್ತು ಹೆಚ್ಚುವರಿ ಡಿಸಿಎಂ ಚರ್ಚೆ ವಿಚಾರ ಬಿಟ್ಟು ಬೇರೆ ವಿಚಾರ ಕೇಳಿ ಎಂದು ಜಾರಿಕೊಂಡರು.

ಅಂಗನವಾಡಿ ಹೆಸರು ಬದಲಾವಣೆ ವಿಚಾರಕ್ಕೆ ಪ್ರತಿಕ್ರಿಯಿಸಿ ಹೆಸರು ಬದಲಾಯಿಸಲು ಸರ್ಕಾರದ ಮಟ್ಟದಲ್ಲಿ ಚರ್ಚೆ ನಡೆಯುತ್ತಿದೆ. ಅಂಗನವಾಡಿ ಕೇಂದ್ರ ಮೇಲ್ದರ್ಜೆಗೇರಿಸುವ ಮೂಲಕ ಹೆಸರು ಬದಲಾವಣೆ ಮಾಡುತ್ತೇವೆ. ಅಂಗನವಾಡಿಗಳಲ್ಲಿ ಡಿಗ್ರಿಯಾದವರು, ಮಾಸ್ಟರ್ ಡಿಗ್ರಿ ಆದವರು ಇದ್ದಾರೆ. ಸರಕಾರಿ ಮಾಂಟೆಸೊರಿ ಮಾಡಬೇಕು ಎಂದು ತೀರ್ಮಾನಿಸಲಾಗಿದ್ದು, ಸಿಎಂ ಕೂಡ ಬಹಳಷ್ಟು ಸಹಕಾರ ನೀಡುತ್ತಿದ್ದಾರೆ ಎಂದು ಸಚಿವೆ ಹೆಬ್ಬಾಳ್ಕರ್ ತಿಳಿಸಿದರು.

ಡಿಬಿಟಿ ಮೂಲಕ ಗೃಹಲಕ್ಷ್ಮಿ ಹಣ

ಚುನಾವಣೆ ಬಳಿಕ ಗೃಹಲಕ್ಷ್ಮೀ ಹಣ ಬಾರದಿರುವ ಬಗ್ಗೆ ಕೇಳಿದಾಗ, ಮೇ 5ನೇ ತಾರೀಖು ಕೊನೆಯದಾಗಿ ಗೃಹಲಕ್ಷ್ಮಿ ಹಣ ಹಾಕಲಾಗಿದೆ. ಜೂನ್ , ಜುಲೈ ಮಾತ್ರ ಗೃಹಲಕ್ಷ್ಮಿ ಹಣ ಬಂದಿಲ್ಲ. ಆದರೆ ಎಸ್‌ಸಿ-ಎಸ್‌ಟಿಗಳಿಗೆ ಬಂದಿದೆ. ಉಳಿದವರಿಗೆ ಶೀಘ್ರ ಡಿಬಿಟಿ ಮೂಲಕ ಅದನ್ನು ಹಾಕುತ್ತೇವೆ ಎಂದರು.

ಹಗರಣ ಮುಚ್ಚಿಕೊಳ್ಳಲು ತಂತ್ರ: ಸಚಿವ ಚಲುವರಾಯಸ್ವಾಮಿ

ಬಿಜೆಪಿಯಿಂದ ಸಿಎಂ ಹೆಸರು ದುರ್ಬಳಕೆ

ಮಂಡ್ಯ: ಬಿಜೆಪಿ ಸರ್ಕಾರದಲ್ಲಿ ಗೋಲ್‌ಮಾಲ್ ನಡೆದಿತ್ತು. ಬಿಜೆಪಿ ಸರ್ಕಾರವೇ ಜಾಗ ಕೊಟ್ಟಿತ್ತು. ಇದನ್ನು ಮುಚ್ಚಿಕೊಳ್ಳಲು ಮೈಸೂರಿನ ಮುಡಾ ಪ್ರಕರಣದಲ್ಲಿ ಮುಖ್ಯಮಂತ್ರಿ ಹೆಸರನ್ನು ಎಳೆದುತಂದಿದ್ದಾರೆ. ಡಿ.ಕೆ.ಶಿವಕುಮಾರ್ ಅವರಿಗೆ ಸಂಚು ಮಾಡಿ ಡಿಸಿಎಂ ಆಗುವ ಅವಶ್ಯಕತೆಯಿಲ್ಲ ಎಂದು ಕೃಷಿ ಸಚಿವ ಎನ್. ಚಲುವರಾಯಸ್ವಾಮಿ ಸ್ಪಷ್ಟವಾಗಿ ಹೇಳಿದ್ದಾರೆ.

ನಗರದಲ್ಲಿ ಶನಿವಾರ ಮಾಧ್ಯಮದವರೊಂದಿಗೆ ಮಾತನಾಡಿದ ಅವರು, ಮುಡಾ ಪ್ರಕರಣದ ಬಗ್ಗೆ ಮಾತನಾಡುವ ಎಚ್.ಡಿ. ಕುಮಾರಸ್ವಾಮಿ ತಮ್ಮ ಬೆನ್ನನ್ನು ತಿರುಗಿ ನೋಡಿಕೊಳ್ಳಬೇಕು. ಜಿಲ್ಲೆ ಮತ್ತು ರಾಜ್ಯದ ಅಭಿವೃದ್ಧಿಯತ್ತ ಗಮನಹರಿಸಲಿ ಎಂದು ತಿರುಗೇಟು ನೀಡಿದರು.

ಕುಮಾರಸ್ವಾಮಿ ಮುಖ್ಯಮಂತ್ರಿಯಾಗಿದ್ದಾಗ ಪ್ರಧಾನಿ, ಸಂಸದರು, ಕೇಂದ್ರ ಸಚಿವರ ಬಗ್ಗೆ ಲಘುವಾಗಿ ಮಾತನಾಡಿದ್ದರು. ಅವರು ಯಾರು ನಮಗೆ ಹೇಳೋಕೆ ಎಂಬಂತೆ ವರ್ತಿಸಿದ್ದರು. ಎರಡು ಬಾರಿ ಸಿ.ಎಂ ಆಗಿರುವ ಕುಮಾರಸ್ವಾಮಿಗೆ ಕಾನೂನು ಜ್ಞಾನ ಇಲ್ಲವೇ ಅಂತ ನಾನು ಕೇಳೋಕೆ ಹೋಗಲ್ಲ. ಅವರನ್ನು ನೋಯಿಸುವ ಉದ್ದೇಶ ನನಗಿಲ್ಲ.

-ಚಲುವರಾಯಸ್ವಾಮಿ, ಕೃಷಿ ಸಚಿವ

ಜನತಾದರ್ಶನ: ಎಚ್‌ಡಿಕೆ ಆರೋಪಕ್ಕೆ ಮಾರುತ್ತರ: ಸರ್ಕಾರದ ಜನಸಂಪರ್ಕ ಸಭೆಗಳಿಂದ ಜನರಿಗೆ ಪ್ರಯೋಜನವಾಗುತ್ತಿಲ್ಲ ಎಂಬ ಎಚ್.ಡಿ.ಕೆ ಆರೋಪಕ್ಕೆ ಪ್ರತಿಕ್ರಿಯಿಸಿ, ಕುಮಾರ ಸ್ವಾಮಿಯವರ ಜನತಾ ದರ್ಶನಕ್ಕೆ ಜನರನ್ನು ಲಾರಿ ಮತ್ತು ಟ್ರ್ಯಾಕ್ಟರ್‌ನಲ್ಲಿ ಕರೆದುಕೊಂಡು ಬಂದರೋ ಗೊತ್ತಿಲ್ಲ ಎಂದರು.

ಜೀವನದಲ್ಲಿ ಸಿಕ್ಕಿಲ್ಲ ಅನ್ನೋಕ್ಕಿಂತ, ಪಡೆಯಬಲ್ಲೆ ಎಂಬ ವಿಶ್ವಾಸ ಮುಖ್ಯ!

ಇದೇ ಅಂತರಂಗ ಸುದ್ದಿ

ವಿಶ್ವೇಶ್ವರ ಭಟ್

vbhat@me.com

ಒಂದೊಂದು ಜನ್ಮದಿನಾಚರಣೆ ಬಂದಾಗಲೂ ವಯಸ್ಸಿಗೆ ಇನ್ನೊಂದು ವರ್ಷ ಸೇರಿಸಲ್ಪಡುತ್ತದೆ!

ಆದರೆ ವರ್ಷ ಹೆಚ್ಚಾಗುವುದು ದೇಹಕ್ಕೆ, ಮನಸ್ಸಿಗಲ್ಲ; ಡೇಟ್ ಆಫ್ ಬರ್ಥ್‌ನ ಸರ್ಟಿಫಿಕೇಟ್‌ಗೇ ಹೊರತು ಹುರುಪು, ಲವಲವಿಕೆಗಲ್ಲ. ಆದರೂ ಒಪ್ಪಿಕೊಳ್ಳಲೇಬೇಕಲ್ಲ? ಅದು ಹಾಗಿರಲಿ, ನಮಗೆ ಐವತ್ತೂ ಚಿಲ್ಲರೆ ವರ್ಷವಾಯಿತು ಎಂಬುದಕ್ಕಿಂತ ಈ ವರ್ಷಗಳಲ್ಲಿ ಏನು ಮಾಡಿದೆವು ಎಂಬುದು ಮುಖ್ಯ. ಕಳೆದುಹೋದ ದಿನಗಳನ್ನು ನೆನಪಿಸಿಕೊಂಡರೆ ಏನೆಲ್ಲ ಮಾಡಬಹುದಿತ್ತು ಎಂಬ ವಿಷಾದವೂ ಉಂಟಾಗುತ್ತದೆ. ಅದು ಯಾವತ್ತೂ ಇದ್ದಿದ್ದೇ.

ಆದರೆ ಜೀವನ ಮಾತ್ರ ಅದ್ಭುತ. ಅದು ಪ್ರತಿ ಕ್ಷಣವೂ ಹೊಸ ಹೊಸ ಅನುಭವವನ್ನು ಮಾಡಿಸುತ್ತಾ ಹೋಗುತ್ತದೆ. ಎಂಥ ಬುದ್ಧಿವಂತನನ್ನೂ ಪೆಕರನನ್ನಾಗಿ ಮಾಡುತ್ತದೆ. ಮಹಾದಡ್ಡನೂ ಮೇಧಾವಿಯಂತೆ ಕಾಣಿಸಿಕೊಳ್ಳುತ್ತಾನೆ. ಅಪಾತ್ರನೂ ಪ್ರೀತಿ ಪಾತ್ರನಾಗುತ್ತಾನೆ. ಎಲ್ಲ ಬುದ್ಧಿವಂತರನ್ನು ಅಯೋಗ್ಯನಾದವನು ಆಳುತ್ತಾನೆ. ಸಾಮಾನ್ಯರಲ್ಲಿ ಸಾಮಾನ್ಯನೂ ಅಸಾಮಾನ್ಯ ಎತ್ತರಕ್ಕೆ ಏರುತ್ತಾನೆ. ಶ್ರೀಮಂತನಾದವನು ಹೇಳ ಹೆಸರಿಲ್ಲದಂತಾಗುತ್ತಾನೆ. ದಟ್ಟದರಿದ್ರನು ಧನವಂತನಾಗುತ್ತಾನೆ. ನಮ್ಮ ಮುಂದೆ ಹಿಮಾಲಯದೆತ್ತರಕ್ಕೆ ಏರಿದವರು ತಿಪ್ಪೆ ಗುಂಡಿಗೆ ಬಿದ್ದಿರುತ್ತಾರೆ. ಜೀವನ ನಮ್ಮನ್ನು ಎಲ್ಲೆಡೆಗೂ ಕೈಹಿಡಿದು ಕರೆದುಕೊಂಡು ಹೋಗುತ್ತದೆ. ನಡುನೀರಿನಲ್ಲಿ ಕೈಬಿಡುತ್ತದೆ. ಮುಳುಗುತ್ತಿರುವವರನ್ನು ಕೈ ಹಿಡಿದು ಎತ್ತುತ್ತದೆ.

ಈ ಎಲ್ಲವುಗಳ ಮಧ್ಯೆ ನಾವು ಮಾಡಬಹುದಾದದ್ದು ಏನು? ಸ್ಟೀವ್ ಜಾಬ್ಸ್ ಹೇಳಿದಂತೆ The Only Way to do great work is to love what you do. ಅಷ್ಟೆ. ಇದಕ್ಕಿಂತ ದೊಡ್ಡ ಕರ್ಮಸಿದ್ಧಾಂತವಾಗಲಿ, ಜೀವನಧರ್ಮವಾಗಲಿ ಇಲ್ಲ. ಜೀವನ ಹೇಗೆ ಬರುತ್ತದೋ ಹಾಗೆ ಸ್ವೀಕರಿಸುವುದು ಬಿಟ್ಟು ಬೇರೆ ಮಾರ್ಗ ಇಲ್ಲ. ಆದರೆ ಅದು ಹೇಗೆಯೇ ಬರಲಿ, ನಮ್ಮ ಸಂತಸ, ನೆಮ್ಮದಿ, ಸಮಾಧಾನವನ್ನು ಬಿಡಬಾರದು. I have never met a person with an easy past. ಎಲ್ಲರ ಜೀವನದಲ್ಲೂ ಒಂದು ಗುಪ್ತಗಾಮಿನಿ ಹರಿಯುತ್ತಿರುತ್ತದೆ. ಕಂಪ್ಯೂಟರ್, ಮೊಬೈಲ್‌ನ ಮೆಮರಿ ತುಂಬಿದಾಗ ಬೇಡದ ಫೈಲ್‌ಗಳನ್ನು ಡಿಲೀಟ್ ಮಾಡುವಂತೆ, ನಮ್ಮ ತಲೆಯೊಳಗಿನ ಚಿಂತೆ, ಕೆಟ್ಟ ಆಲೋಚನೆ, ದುಗುಡಗಳೆಂಬ ಫೈಲ್‌ಗಳನ್ನು ಆಗಾಗ ಡಿಲೀಟ್ ಮಾಡುತ್ತಲೇ ಇರಬೇಕು.

ಈ ಜಗತ್ತಿನಲ್ಲಿ ಕಂಡಿದ್ದೆಲ್ಲ ಬೇಕು. ಎಲ್ಲವನ್ನೂ ನನ್ನದಾಗಿಸಿಕೊಳ್ಳಬೇಕು ಎಂಬ ಹಪಾಹಪಿಗೆ ಬಿದ್ದರೆ, ಅಲ್ಲಿಗೆ ಜೀವನದಲ್ಲಿ ಸಮಾಧಾನ ಎಂಬುದು ಸಿಗುವುದಿಲ್ಲ. ಇಲ್ಲಿನ ಯಾವುದೂ ನನ್ನದಲ್ಲ. ಎಲ್ಲವೂ ಲೈಬ್ರರಿಯ ಪುಸ್ತಕಗಳಂತೆ. ಅವುಗಳನ್ನು ಓದಿ, ತನ್ನದಲ್ಲವೆಂದು ಅಲ್ಲಿಯೇ ಬಿಟ್ಟು, ಜ್ಞಾನವನ್ನು ಹೀರಿಕೊಂಡರೆ ಮನಸ್ಸು ಸದಾ ಉದ್ಯಾನವನ. ಗೊತ್ತಿರುವ ಸರಳ ಸತ್ಯ, ನಿಯಮಗಳನ್ನು ಉಲ್ಲಂಘಿಸಲು ಹೋಗಿ ಜೀವನವಿಡೀ ತೊಳಲಾಡುತ್ತೇವೆ.

ಬದುಕಿನಲ್ಲಿ ಯಾವುದೂ ಸುಲಭಕ್ಕೆ ಸಿಗುವುದಿಲ್ಲ. ಸುಲಭಕ್ಕೆ ಸಿಕ್ಕಿದ್ದು, ಶಾಶ್ವತವಾಗಿ ಇರುವುದೂ ಇಲ್ಲ. ಕಷ್ಟದಂಥ ನೋವು ಇನ್ನೊಂದಿಲ್ಲ. ಆದರೆ ಆ ನೋವಿನಲ್ಲೂ ಒಂದು ಆನಂದವಿದೆ. Difficult roads often lead us to beautiful destinations

ಅನ್ನೋದು ಸುಳ್ಳಲ್ಲ. ಭೂಮಿಯನ್ನು ಪಿಕಾಸಿಯಿಂದ ಅಗೆಯುವಾಗ ಮೊದಲ ಹೊಡೆತಕ್ಕೆ ನೀರು ಜಿನುಗುವುದಿಲ್ಲ. ಆಳ ಆಳಕ್ಕೆ ಅಗೆಯುತ್ತಲೇ ಹೋಗಬೇಕು, ನೀರು ಸಿಗುವ ತನಕ. ಕೆಲವರಿಗೆ ಬೇಗನೆ ಸಿಗಬಹುದು, ಇನ್ನು ಕೆಲವರಿಗೆ ತಡವಾಗಿ ಸಿಗಬಹುದು, ಮತ್ತೆ ಕೆಲವರಿಗೆ ಸಿಗದೆಯೂ ಹೋಗಬಹುದು. ಇದನ್ನೇ ಅದೃಷ್ಟ ಎಂದರೂ ಪರವಾಗಿಲ್ಲ. ನಮ್ಮ ಪಾಲಿನ ಪಂಚಾಮೃತ ಯಾವುದೋ? ಆದರೆ ನೀರು ಸಿಗುವ ತನಕ ಪ್ರಯತ್ನವನ್ನಂತೂ ಬಿಡಬಾರದು.

Let it hurt. Let it bleed. Let it heal. And let it go. ಜೀವನವೇ ಹೀಗೆ. ಇಲ್ಲಿ ಎಲ್ಲವೂ ಇದೆ. ಶಾಂತ ಸಾಗರ ಉತ್ತಮ ನಾವಿಕನನ್ನು ರೂಪಿಸುವುದಿಲ್ಲ. ಬದುಕಿನ ಹಾದಿಯ ತುಂಬಾ ಮುರುಕಿಗಳು. ಸೀದಾ ರಸ್ತೆಯಲ್ಲಿ ಹೊಂಡಗಳು, ಹೊಂಡಗಳಿಲ್ಲದ ಸಪಾಟು ರಸ್ತೆಯಲ್ಲಿ ರೋಡ್ ಹಂಪ್‌ಗಳು, ಅಲ್ಲಲ್ಲಿ ಸಿಗ್ನಲ್‌ಗಳು, ಟ್ರಾಫಿಕ ಜಾಮು. ಇವ್ಯಾವವೂ ಇಲ್ಲದಿದ್ದರೆ, ನಿಮ್ಮ ವಾಹನ ಕೆಟ್ಟು ನಿಲ್ಲಬಹುದು.

ಜೀವನದಲ್ಲಿ ಅದು ಸಿಕ್ಕಿಲ್ಲ, ಇದು ಸಿಕ್ಕಿಲ್ಲ ಎಂಬುದು ದುರಂತ ಅಲ್ಲ, ಗರ್ಲ್ ಫ್ರೆಂಡ್, ಬಾಯ್ ಫ್ರೆಂಡ್‌ಗಳನ್ನು ಕಳೆದುಕೊಳ್ಳುವುದು ದೊಡ್ಡ ದುರಂತ ಅಲ್ಲವೇ ಅಲ್ಲ. ಮತ್ತೊಬ್ಬರನ್ನು ಪಡೆಯಬಲ್ಲೆ ಎಂಬ ಆತ್ಮವಿಶ್ವಾಸ ಕಳೆದುಕೊಳ್ಳುವುದು ದೊಡ್ಡ ದುರಂತ. ಜೀವನದಲ್ಲಿ ತೊಂದರೆ ತಾಪತ್ರಯಗಳು ಬರುತ್ತವೆ. ಅವು ವಾಶಿಂಗ್ ಮಶೀನು ಇದ್ದ ಹಾಗೆ. ನಮ್ಮನ್ನು ತಿರುಗಿಸಿ, ಮುದ್ದೆ ಮಾಡಿ, ಕೊನೆಯಲ್ಲಿ ಶುಭ್ರಗೊಳಿಸಿ, ಒಣಗಿಸಿ, ಹೊರಗೆ ಕಳಿಸುತ್ತದೆ!

ಪಾರ್ಟಿಗೆ ಹೋಗೋದು ತಪ್ಪಲ್ಲ, ಯಾರೊಂದಿಗೆ ಅನ್ನೋದು ಮುಖ್ಯ!

ಇತ್ತೀಚಿನ ವರ್ಷಗಳಲ್ಲಿ ಈ ಪಾರ್ಟಿಗಳೆಂದರೆ ಅಲರ್ಜಿ ರೀತಿಯಾಗಿತ್ತು. ಆದರೂ ಕೆಲ ತಿಂಗಳ ಹಿಂದೆ ನಾನೊಂದು ಪಾರ್ಟಿಗೆ ಹೋಗಿದ್ದೆ. ಈ ರೀತಿಯ ಪಾರ್ಟಿಗೆ ಹೋಗದೇ ವರ್ಷಗಳೇ ಆಗಿದ್ದವು. ಬಹುತೇಕ ಪರಿಚಿತ ಮುಖಗಳು. ಆದರೆ ಕೆಲವರಿಗೆ ಪಾರ್ಟಿಗೆ ಹೋಗುವುದು ದೈನಂದಿನ ಕೆಲಸ. ವಾರದಲ್ಲಿರುವ ನಾಲ್ಕು ದಿನದಲ್ಲಿ ಹತ್ತು ಪಾರ್ಟಿಗಳಿಗೆ ಹೋಗುತ್ತಾರೆ. ಪ್ರತಿ ಪಾರ್ಟಿಗೂ ಬೇರೆ ಬೇರೆ ಡ್ರೆಸ್. ರಾಜಕಾರಣಿಗಳು ಹೇಗೆ ಮದುವೆ, ಮುಂಜಿ, ಗೃಹಪ್ರವೇಶ, ಅಂತ್ಯಕ್ರಿಯೆಯಲ್ಲಿ ಪಾಲುಗೊಳ್ಳುತ್ತಾರೋ, ಇವರು ಪಾರ್ಟಿಗಳಲ್ಲಿ ಹಾಗೆ. ರಾತ್ರಿ ಏಳರಿಂದ ಮಧ್ಯರಾತ್ರಿ ಎರಡು ಗಂಟೆವರೆಗೆ ಪಾರ್ಟಿಯಲ್ಲಿರುತ್ತಾರೆ.

ಸುಮಾರು 15 ವರ್ಷಗಳ ಹಿಂದೆ ನಾನು ಪಾರ್ಟಿಗೆ ಬಹಳ ಹೋಗುತ್ತಿದ್ದೆ. ಪಾರ್ಟಿ ಆರಂಭವಾಗುವ ಹೊತ್ತಿಗೆ ಸುದ್ದಿಮನೆ 'ಹೊತ್ತಿ ಉರಿಯುವ ಸಮಯ'. ಹೀಗಾಗಿ ಪತ್ರಕರ್ತರಿಗೆ ಪಾರ್ಟಿ ಹೇಳಿ ಮಾಡಿಸಿದ್ದಲ್ಲ. ಆದರೂ ಪತ್ರಿಕೆಯನ್ನು ಮುದ್ರಣಕ್ಕೆ ಕಳಿಸಿ ಪಾರ್ಟಿಗೆ ಹೋಗುತ್ತಿದ್ದೆ. ಯಾವುದೇ ಪಾರ್ಟಿಯಿರಲಿ, ಸುಮಾರು ಶೇ.60-70ರಷ್ಟು ಮಂದಿ ಕಾಮನ್ ಅಥವಾ ರಿಪೀಟ್ ಗೆಸ್ಟ್. ಅವವೇ ಮುಖ. ಅದೇ ಡೌಲು, ಚಡಂಗ!

ಪಾರ್ಟಿಗೆ ಹೋಗುವುದರ ಮುಖ್ಯ ಆಕರ್ಷಣೆಯೆಂದರೆ ತರಹೇವಾರಿ ಜನರ ಪರಿಚಯ, ಗೆಳೆತನಕ್ಕೆ ಅವಕಾಶವಾಗುತ್ತದೆಂಬುದು. ಆದರೆ ಬಹುದೊಡ್ಡ ಹಾನಿ ಏನೆಂದರೆ ಸಮಯ ವ್ಯರ್ಥವಾಗುತ್ತದೆಂಬುದು. ಒಂದೊಂದು ಪಾರ್ಟಿಗೆ ಹೋದರೆ ಕನಿಷ್ಠ ಮೂರು ತಾಸು ಕಳೆದುಹೋಗುತ್ತದೆ. ಪಾರ್ಟಿಯಲ್ಲಿ ಹೆಚ್ಚಾಗಿ ಚರ್ಚೆಯಾಗುವುದು ಗಾಸಿಪ್. ಕೆಲವರಿಗೆ ವದಂತಿ ಹಬ್ಬಿಸಲು ಇದೇ ಒಳ್ಳೆಯ ವೇದಿಕೆ. ಕೆಲವರು ಇದನ್ನೇ ಅದ್ಭುತ 'ಜ್ಞಾನ' ಎಂದು ಭಾವಿಸಿರುತ್ತಾರೆ. ತನ್ನ ಬಗ್ಗೆ ಬಡಾಯಿಕೊಚ್ಚಿಕೊಳ್ಳಲು ತಮ್ಮ ಆಭರಣ, ಡ್ರೆಸ್, ಕಾರು, ಅಂತಸ್ತು, ಸ್ಥಾನಮಾನ ಪ್ರದರ್ಶಿಸಲು ಇದೊಂದು ಒಳ್ಳೆಯ ಅವಕಾಶ.

ಆದರೆ ಇಂತಹ ಪಾರ್ಟಿಗಳು ಬರಬರುತ್ತಾ ಬೋರಾಗಲಾರಂಭಿಸಿತು. ಕೃತ್ರಿಮ ಭಾವ, ಆಡಂಬರ, ಸುಳ್ಳು, ಮುಖವಾಡ, ಬ್ಯಾಗಡೆಗಳೇ ಈ ಪಾರ್ಟಿಗಳನ್ನು ಆಳುತ್ತಿವೆ ಎಂದು ಎನಿಸಲಾರಂಭಿಸಿತು. ಪಾರ್ಟಿಗಳಿಗೆ ಹೋಗಲೇಬಾರದು ಎಂದು ನಿರ್ಧರಿಸಿದೆ. ಆರಂಭದಲ್ಲಿ ಸ್ನೇಹಿತರು ಬೇಸರಿಸಿಕೊಳ್ಳುತ್ತಿದ್ದರು. ನಾನು ಯಾವುದೇ ಪಾರ್ಟಿಯಲ್ಲಿ ಕಾಣಿಸಿಕೊಳ್ಳದೇ ಇದ್ದುದರಿಂದ, ಕ್ರಮೇಣ ನನ್ನನ್ನು ಕರೆಯುವುದನ್ನೇ ಬಿಟ್ಟರು. ಈ ಮಧ್ಯೆ, ಮೂರ್ನಾಲ್ಕು ಪಾರ್ಟಿಗಳಿಗೆ ಹೋದೆ. ಹತ್ತಾರು ಆಮಂತ್ರಣಗಳು ನಿತ್ಯ ಬರಲಾರಂಭಿಸಿದವು. ಅದೊಂಥರಾ ಸಾಂಕ್ರಾಮಿಕದಂತೆ, ಯಾವುದೇ ಪಾರ್ಟಿಗೆ ಹೋದರೂ ಒಬ್ಬನಾದರೂ ತಗುಲಿ ಹಾಕಿಕೊಳ್ಳುತ್ತಾನೆ. ಇಬ್ಬರಿಗೂ ಬೇಡದ ವಿಷಯ ಹಿಡಿದು ಕೊರೆಯುತ್ತಾನೆ. ನಿಮಗೆ ಇಷ್ಟವಾಗದಿದ್ದರೂ ಕೊರೆಯಿಸಿಕೊಳ್ಳಬೇಕಾಗುತ್ತದೆ. ಮನೆಗೆ ಬರುವಾಗ ತಡವಾಗುತ್ತದೆ. ಮರುದಿನ ಬೇಗನೇ ಏಳಲಾಗುವುದಿಲ್ಲ. ಒಟ್ಟಾರೆ ಕೆಟ್ಟ ಮೂಡು.

ಕೆಲವರಿಗೆ ಪಾರ್ಟಿಗೆ ಹೋಗದಿದ್ದರೆ ತಾವು ಅಪ್ರಸ್ತುತರಾಗಿಬಿಡುತ್ತೇವೆ ಎಂಬ ಅನಿಶ್ಚಿತತೆ. ಅನೇಕರನ್ನು ಪರಿಚಯ ಮಾಡಿಕೊಂಡು 'ನೆಟ್‌ವರ್ಕ್' ಮಾಡಿಕೊಳ್ಳುವ ಲೆಕ್ಕಾಚಾರದ, ವ್ಯಾಪಾರಿ ಬುದ್ಧಿ , ಇನ್ನು ಕೆಲವರಿಗೆ ಪ್ರತಿ ಪರಿಚಯಯನ್ನು ಲಾಭದಾಯಕ ದಂಧೆ ಮಾಡಿಕೊಳ್ಳುವವರಿಗೆ ಸ್ವಲ್ಪ ಮಟ್ಟಿಗೆ ಈ ಪಾರ್ಟಿಗಳು ಸಹಾಯಕವಾಗುವುದು ನಿಜ. ನನ್ನ ಪ್ರಕಾರ, ನೀವು ಯೋಗ್ಯರೂ, ಉಪಯುಕ್ತವೂ ಆದ ಪ್ರಭಾವಿ ವ್ಯಕ್ತಿಯಾದರೆ ನೀವು ಎಲ್ಲಿದ್ದರೂ ಜನ ನಿಮ್ಮನ್ನು ಹುಡುಕಿಕೊಂಡು ಬರುತ್ತಾರೆ. ನೀವು ಇರುವಲ್ಲಿಗೇ ಬಂದು ಪರಿಚಯ, ಸ್ನೇಹ ಮಾಡಿಕೊಳ್ಳುತ್ತಾರೆ. ಪಾರ್ಟಿಗೇ ಹೋಗಬೇಕೆಂದಿಲ್ಲ. ಬಹುತೇಕ ವೇಳೆ ಈ ಪಾರ್ಟಿ ವೇಸ್ಟ್ ಆಫ್ ಟೈಮ್!

ಕೆಲ ತಿಂಗಳ ಹಿಂದೆ ಹೋಗಿದ್ದ ಪಾರ್ಟಿಯಲ್ಲಿ ಒಬ್ಬರು ಪರಿಚಿತ ಕಾಮಿಡಿಯನ್ ಇದ್ದರು. ಅವರನ್ನು ಕಂಡಾಗ ವೇದಿಕೆಯಲ್ಲಿ ಎಲ್ಲರನ್ನೂ ರಂಜಿಸುತ್ತಿದ್ದ ಕಾರ್ಯಕ್ರಮ ನಿರೂಪಕ ಒಂದು ಜೋಕ್ ಹೇಳುವಂತೆ ಒತ್ತಾಯಿಸಿದರು. ಕಾಮಿಡಿಯನ್ ವೇದಿಕೆಗೆ ಹೋದ. ಎಲ್ಲರೂ ಜೋರಾಗಿ ಚಪ್ಪಾಳೆ ಹೊಡೆದರು. ಆತ ಹೇಳಿದ- 'ಕಾಮಿಡಿಯನ್‌ನು ಕಂಡಾಗ ನೀವೆಲ್ಲ ಜೋಕ್ ಹೇಳಿ ಎಂದು ಒತ್ತಾಯಿಸುತ್ತೀರಾ. ಅದೇ ರಾಜಕಾರಣಿಗಳನ್ನು ಕಂಡಾಗ ಒಂದು ಸುಳ್ಳು ಹೇಳಿ ಎಂದು ಏಕೆ ಒತ್ತಾಯಿಸುವುದಿಲ್ಲ?!' ಎಲ್ಲರೂ ಜೋರಾಗಿ ನಕ್ಕರು.

ಇದೇ ಜೋಕನ್ನು ಇದೇ ಕಾಮಿಡಿಯನ್‌ನಿಂದ ಕಳೆದ ಹದಿನೇಳು ವರ್ಷಗಳಿಂದ ಕೇಳುತ್ತಾ ಬಂದಿದ್ದೇನೆ. ಇನ್ನೂ ಎಷ್ಟು ಸಲ ಕೇಳಬೇಕೋ? ಪಾರ್ಟಿಯಲ್ಲಿ ಒಂದು ಮೂಲೆ ಹಿಡಿದು, ಬರುವವರ, ಹೋಗುವವರ ಹಾವಭಾವ, ಮಾತುಕತೆಗಳನ್ನೆಲ್ಲ ಕುತೂಹಲದಿಂದ ಗಮನಿಸಬೇಕು. ಅದಕ್ಕಿಂತ ನಿಜವಾದ ಮಜಾ ಬೇರೇ ನಿಲ್ಲ.

ಟ್ರಿಸ್ಕೆಡಕಫೋಬಿಯಾ ಅಂದರೆ!

ಜರ್ಮನಿಯ ಫ್ರಾಂಕ್‌ಫರ್ಟ್‌ನಿಂದ ಬೆಂಗಳೂರಿಗೆ ಲುಫ್ತಾನ್ಸಾ ವಿಮಾನದಲ್ಲಿ ಬರುವಾಗ, ಹದಿನಾಲ್ಕನೇ ಸಾಲಿನಲ್ಲಿ ನನ್ನ ಆಸನವಿತ್ತು. ವಿಮಾನದೊಳಗೆ ಪ್ರವೇಶಿಸುತ್ತಿದ್ದಂತೆ ಆಸನಗಳ ಸಂಖ್ಯೆ ಬರೆದ ಸಾಲುಗಳನ್ನು ನೋಡುತ್ತಾ ಹೋಗುವಾಗ ಅಚ್ಚರಿ ಕಾದಿತ್ತು. ವಿಮಾನದಲ್ಲಿ ಹನ್ನೆರಡನೇ ಸಾಲಿತ್ತು. ಮುಂದಿನ ಸಾಲು ಹದಿನಾಲ್ಕನೇಯದು. ಮಧ್ಯದ ಅಂದರೆ, ಹದಿಮೂರನೇ ಸಾಲು ಇರಲಿಲ್ಲ. ನಾನೇ ಸರಿಯಾಗಿ ಗಮನಿಸಿರಲಿಕ್ಕಿಲ್ಲ ಎಂದು ಎರಡೆರಡು ಸಲ ನೋಡಿದೆ. ಹದಿಮೂರನೇ ಸಂಖ್ಯೆಯ ಇಡೀ ಸಾಲು ಇರಲಿಲ್ಲ. ನನ್ನ ಆಸನವೇನೋ ಸಿಕ್ಕಿತು.

ಆದರೆ, ಹದಿಮೂರನೇ ಸಂಖ್ಯೆಯ ಸಾಲು ಎಗರಿ ಹೋಗಿದ್ದೇಕೆ ಎಂಬುದು ಗೊತ್ತಾಗಲಿಲ್ಲ. ಈ ಬಗ್ಗೆ ಅಲ್ಲಿಯೇ ಇದ್ದ ಗಗನಸಖಿಯನ್ನು ಕೇಳಿದೆ. 'ಮೂಢನಂಬಿಕೆ...ಮೂಢನಂಬಿಕೆ..' ಎಂದಳು. ನನಗೆ ತಕ್ಷಣ ಅರ್ಥವಾಗಲಿಲ್ಲ. ಆಗ ಅವಳು 'triskaidekaphobia' (ಟ್ರಿಸ್ಕೆಡಕಫೋಬಿಯಾ) ಎಂದಳು. ನಾನು ಆಗ 'ಓಹೋ ಅದಾ?' ಎಂದೆ

ಟ್ರಿಸ್ಕೆಡಕಫೋಬಿಯಾ ಅಂದರೆ ಏನು ಅಂದರೆ ನಿಮಗೆ ಈಗ ಗೊತ್ತಾಗಿರಬಹುದು. ಹದಿಮೂರನೆ ಸಂಖ್ಯೆ ಬಗ್ಗೆ ಭಯ. ಅನೇಕರಲ್ಲಿ ಈ ಸಂಖ್ಯೆ ಅಪಶಕುನ ಎಂಬ ಭಾವನೆ ಇದೆ. ಅಷ್ಟೇ ಅಲ್ಲ, ಆ ಸಂಖ್ಯೆ ಬಗ್ಗೆ ಏನೋ ಒಂಥರಾ ವಿಚಿತ್ರ ದುಗುಡ. ಹೀಗಾಗಿ ಹದಿಮೂರನೇ ಸಂಖ್ಯೆಯನ್ನು ಅವರು ಚಡಪಡಿಕೆ ಮಾಡುತ್ತಾರೆ. ಈ ಸಂಖ್ಯೆಯ ಬಗ್ಗೆ ಅದೆಂಥ ಭಯ ಅಂದರೆ ಹದಿಮೂರನೇ ಸಾಲಿನ ಆಸನಗಳಲ್ಲಿ ಕುಳಿತುಕೊಳ್ಳುವುದಿಲ್ಲ. ಅಪಘಾತವಾದರೆ ಎಂಬ ಅಂಜಿಕೆ. ಈ ಸಾಲನಲ್ಲಿ ಕುಳಿತುಕೊಳ್ಳಲು ಯಾರೂ ಬಯಸುವುದಿಲ್ಲ. ಒತ್ತಾಯ ಮಾಡಿ ಈ ಸಂಖ್ಯೆಯ ಸಾಲನ್ನು ನೀಡಿದರೆ, ಹಲವಾರು ಆಕ್ಷೇಪಿಸುತ್ತಾರೆ, ಮೂಢನಂಬಿಕೆ ಕಾರಣ ನೀಡಿ ಕುಳಿತುಕೊಳ್ಳಲು ಹಿಂದೇಟು ಹಾಕುತ್ತಾರೆ.

ಹದಿಮೂರು ನಂಬರಿನ ಸುತ್ತ ಇರುವ ಮೂಢನಂಬಿಕೆ ಸರ್ವವ್ಯಾಪಿ ಆಗಿರುವುದನ್ನು ಗಮನಿಸಿ, ತನ್ನ ಹಲವಾರು ವಿಮಾನಗಳಲ್ಲಿ ಲುಫ್ತಾನ್ಸಾ ಏರ್ ಲೈನ್ ಆ ಸಂಖ್ಯೆಯ ಸಾಲನ್ನೇ ತೆಗೆದುಬಿಟ್ಟಿದೆ. ಅದಕ್ಕೆ ಏರ್‌ಲೈನ್ಸ್ ನೀಡಿದ ಕಾರಣ ಟ್ರಿಸ್ಕೆಡಕಫೋಬಿಯಾ! ಏರ್ ಫ್ರಾನ್ಸ್ ವಿಮಾನ ಸಂಸ್ಥೆ ಸಹ ಹದಿಮೂರನೇ ಸಾಲನ್ನು ಇದೇ ಕಾರಣಕ್ಕೆ ತೆಗೆದುಹಾಕಿದೆ. ಹದಿಮೂರನೇ ಸಾಲು ಇಲ್ಲದಿರಬಹುದು, ನಿಜವಾದ ಅರ್ಥದಲ್ಲಿ ಹದಿನಾಲ್ಕನೇ ಸಾಲೇ ಹದಿಮೂರನೇ ಸಾಲು ಎಂಬುದನ್ನು ಮರೆಯುವಂತಿಲ್ಲ.

ಜೀವನ ಅಂದ್ರೆ ಏನು?

ಮೂಲತಃ ಅರೇಬಿಕ್ ಭಾಷೆಯಲ್ಲಿ ಬರೆದ ಈ ಸಂದೇಶವನ್ನು ಇತ್ತೀಚೆಗೆ ಸ್ನೇಹಿತರೊಬ್ಬರು ಕಳಿಸಿಕೊಟ್ಟಿದ್ದರು. ಅದು ನಿಮಗೂ ಗೊತ್ತಾಗಲಿ ಎಂದು ಕೊಡುತ್ತಿದ್ದೇನೆ.

- ತನ್ನ ಮನೆಯ ಕಸದ ಬುಟ್ಟಿಯಲ್ಲಿ ಏನನ್ನೋ ಹೆಕ್ಕುತ್ತಿದ್ದ ಬಡವನನ್ನು ನೋಡಿ ಬಾಲ್ಕನಿಯಲ್ಲಿ ನಿಂತ ವ್ಯಕ್ತಿ ಉದ್ಗರಿಸಿದಧನ್ಯವಾದಗಳು ದೇವರೇ ನಾನು ಬಡವನಲ್ಲ.
- ರಸ್ತೆಯ ಮೇಲೆ ಮೈಮೇಲೆ ಬಟ್ಟೆ ಇಲ್ಲದೆ ವಿಚಿತ್ರವಾಗಿ ಆಡುತ್ತಿದ್ದ ಹುಚ್ಚನನ್ನು ನೋಡಿ ಆ ಬಡವ ಅಂದುಕೊಂಡ ಧನ್ಯವಾದಗಳು ದೇವರೇ ನಾನು ಹುಚ್ಚನಲ್ಲ.
- ಆಂಬ್ಯುಲೆನ್ಸ್ ವಾಹನದಲ್ಲಿ ಕೊಂಡೊಯ್ಯುತ್ತಿದ್ದ ರೋಗಿಯನ್ನು ನೋಡಿದ ಆ ಹುಚ್ಚ ತನ್ನಲ್ಲೇ ಹೇಳಿಕೊಂಡ ಧನ್ಯವಾದಗಳು ದೇವರೇ ನಾನು ರೋಗಿಯಲ್ಲ.
- ಆಸ್ಪತ್ರೆಯಿಂದ ಹೊರತರುತ್ತಿದ್ದ ಹೆಣವನ್ನು ನೋಡಿದ ಆ ರೋಗಿ ತನ್ನಲ್ಲೇ ಗೊಣಗಿಕೊಂಡ ಧನ್ಯವಾದಗಳು ದೇವರೇ, ನಾನಿನ್ನು ಸತ್ತಿಲ್ಲ.
- ಸತ್ತ ವ್ಯಕ್ತಿ ಮಾತ್ರ ದೇವರಿಗೆ ಧನ್ಯವಾದಗಳನ್ನು ಅರ್ಪಿಸಲಾರ.
- ನನ್ನಲ್ಲಿ ಉಸಿರಿರುವಾಗಲೆ ನಾನೇಕೆ ದೇವರಿಗೆ ಧನ್ಯವಾದಗಳನ್ನು ಅರ್ಪಿಸಬಾರದು. ಈ ಸುಂದರವಾದ ಜೀವನವನ್ನು ನನಗೆ ಉಡುಗೊರೆಯಾಗಿ ನೀಡಿದ್ದಕ್ಕಾಗಿ.

ಹಾಗಾದರೆ ಜೀವನ ಅಂದ್ರೆ ಏನು?

- ನೀವು ಜೀವನವನ್ನು ಅರ್ಥೈಸಿಕೊಳ್ಳಬೇಕಾದರೆ, ಅದೇನೆಂದು ತಿಳಿದುಕೊಳ್ಳಬೇಕಾದರೆ ಈ ಕೆಳಗಿನ ಮೂರುಸ್ಥಳಗಳು ಸೂಕ್ತ. ಆಸ್ಪತ್ರೆ -ಜೈಲು ಹಾಗೂ ಸ್ಮಶಾನ
- ಆಸ್ಪತ್ರೆಯಲ್ಲಿ ನಿಮಗೆ ಅರಿವಾಗುತ್ತದೆ ಆರೋಗ್ಯಕ್ಕಿಂತ ಸುಂದರವಾದ ವಸ್ತು ಜಗತ್ತಿನಲ್ಲಿ ಬೇರಾವುದೂ ಇಲ್ಲ.
- ಜೈಲಿನಲ್ಲಿ ನಿಮಗೆ ಅರಿವಾಗುತ್ತದೆ ಸ್ವಾತಂತ್ರ್ಯ ಎಷ್ಟು ಅಮೂಲ್ಯ ಎಂಬುದು.
- ಸ್ಮಶಾನದಲ್ಲಿ ಅರಿವಾಗುತ್ತದೆ ನಮ್ಮ ಜೀವನ ಎಷ್ಟೊಂದು ಅಪೂರ್ವ, ಅಮೂಲ್ಯ ಎಂದು. ಇಂದು ನಾವುನಡೆಯುತ್ತಿರುವ ನೆಲವೇ ನಾಳೆ ನಮಗೆ ಮೇಲ್ಹಾವಣಿಯಾಗುತ್ತದೆಂದು ಸ್ಮಶಾನದಲ್ಲಿ ಮಾತ್ರ ಅರಿವಾಗಲು ಸಾಧ್ಯ.
- ಇದು ಜೀವನದ ಕಹಿ ಸತ್ಯ. ಬರುವಾಗಲೂ ಬರಿಗೈ, ಹೋಗುವಾಗಲೂ ಬರಿಗೈ. ಹಾಗಾಗಿ ಬದುಕಿರುವಷ್ಟು ದಿನ ದೇವರಿಗೆ ಶರಣಾಗಿ, ಅವನಿತ್ತ ಜೀವನದಲ್ಲಿ ಅವನ ಮೇಲೆ ನಂಬಿಕೆಯಿಟ್ಟು, ಅವನಿಗೆ ಆಭಾರಿಯಾಗಿರೋಣ.

ಒಂದು ಘಟನೆ : ಆಗ - ಈಗ

ಸುಮಾರು ನಲವತ್ತೈದು ವರ್ಷಗಳ ಹಿಂದೆ ಈ ಪ್ರಸಂಗವನ್ನು ಹೇಳಿದಾಗ ಎಲ್ಲರೂ ಬೆರಗಿನಿಂದ ಕೇಳಿ ನಕ್ಕಿದ್ದರಂತೆ. ಆದರೆ ಈಗ ಹೇಳಿದರೆ ಹೇಳಿದವರ ಪೆದ್ದುತನಕ್ಕೆ ಕನಿಕರಪಡಬಹುದು. ಹಳ್ಳಿ ಹೈದನೊಬ್ಬ ಮುಂಬೈಗೆ ಬಂದು ಅಲ್ಲಿನ ಬಹುಮಹಡಿ ಕಟ್ಟಡಗಳನ್ನು ಅತ್ಯಂತ ಆಶ್ಚರ್ಯದಿಂದ ಬಾಯಿ ತೆರೆದುದಿಟ್ಟಿಸುತ್ತಿದ್ದ. ಒಂದು ಗಗನಚುಂಬಿ ಕಟ್ಟಡದಲ್ಲಿ ಲಿಫ್ಟ್ ಮೇಲೆ ಕೆಳಕ್ಕೆ ಹೋಗುತ್ತಿತ್ತು. ಇವನಿಗೆ ಬಹಳ ಕುತೂಹಲ. ಸ್ವಲ್ಪ ಹತ್ತಿರ ಹೋಗಿ ನೋಡೋಣ ಎಂದು ಸನಿಹ ಹೋದ. ಮುದುಕಿಯೊಬ್ಬಳು ಲಿಫ್ಟ್‌ನಲ್ಲಿ ಮೇಲಕ್ಕೆ ಹೋದಳು. ಅದನ್ನು ಆತ ಬೆರಗಾಗಿ ನಿಂತು ನೋಡುತ್ತಿದ್ದ. ಐದು ನಿಮಿಷಗಳ ನಂತರ ಅದೇ ಲಿಫ್ಟ್ ಕೆಳಗೆ ಬಂದಿತು. ಅದರೊಳಗಿಂದ ತರುಣಿಯೊಬ್ಬಳು ಹೊರಗೆ ಬಂದಳು. 'ಅರೇ! ಇದರಲ್ಲಿ ಮೇಲೇರಿದ ಮುದುಕಿ ಇಷ್ಟು ಬೇಗ ತರುಣಿಯಾಗಿ ಇಳಿದು ಬಂದಳಾ?! ಏನಾಶ್ಚರ್ಯ ? ನಾನು ನನ್ನ ಹೆಂಡತಿಯನ್ನು ಕರೆದುಕೊಂಡು ಬರದೇ ತಪ್ಪು ಮಾಡಿದೆ' ಎಂದು ಕೈ ಕೈ ಹೊಸಕಿಕೊಂಡ ಹಳ್ಳಿ ಹೈದ.

ಅಕ್ಷರ ಪ್ರಪಂಚದಲ್ಲಿ ಪಸರಿಸಿರುವ ಕೇದಗೆ ಹೂವಿನ ಕಂಪು

ತಿಳಿರು ತೋರಣ

ಶ್ರೀವತ್ಸ ಜೋಶಿ

srivathsajoshi@yahoo.com

ಅಕ್ಷರಗಳದು ಅದೊಂದು ವಿಶೇಷ ಶಕ್ತಿ. ನಿಮ್ಮ ಪ್ರೀತಿಯ ಅಥವಾ ನಿಮಗೆ ಅತಿಪರಿಚಿತ ಯಾವುದೋ ವಸ್ತುವಿನದಾಗಲೀ ವ್ಯಕ್ತಿಯದಾಗಲೀ ಸ್ಥಳದ್ದಾಗಲೀ ಹೆಸರು ಅಕ್ಷರಗಳಲ್ಲಿ ಬರೆದಿದ್ದನ್ನು ಎಲ್ಲಿಯೋ ಓದುತ್ತೀರಿ ಎಂದುಕೊಳ್ಳಿ. ತತ್‌ಕ್ಷಣವೇ ಆ ವಸ್ತು/ವ್ಯಕ್ತಿ/ಸ್ಥಳ ನಿಮ್ಮ ಮನಸ್ಸನ್ನೆಲ್ಲ ಆವರಿಸಿಬಿಡುತ್ತದೆ. ಪ್ರತ್ಯಕ್ಷ ಕಾಣಬೇಕೆಂದಿಲ್ಲ, ಚಿತ್ರವೂ ಬೇಕಾಗಿಲ್ಲ, ಬರೀ ಅಕ್ಷರಗಳಲ್ಲಿ ಆ ಹೆಸರು ಇದ್ದರೂ ಸಾಕಾಗುತ್ತದೆ. ಉದಾಹರಣೆಗೆ- ಮಸಾಲೆದೋಸೆ ಎಂದು ಈಗ ನಾನಿಲ್ಲಿ ಅಕ್ಷರಗಳಲ್ಲಿ ಉಲ್ಲೇಖಿಸಿದೆನು, ನೀವು ಓದಿದಿರಿ. ಮಸಾಲೆದೋಸೆ ನಿಮ್ಮೆದುರಿಗೆ ಇಲ್ಲದಿದ್ದರೂ, ಮಸಾಲೆದೋಸೆಯ ಚಿತ್ರವನ್ನು ತೋರಿಸದಿದ್ದರೂ ನಿಮ್ಮ ಬಾಯಿಯಲ್ಲಿ ನೀರೂರುವಷ್ಟರ ಮಟ್ಟಿಗೆ ಮಸಾಲೆದೋಸೆ ನಿಮ್ಮ ಮನಸ್ಸನ್ನೊಮ್ಮೆ ಆಕ್ರಮಿಸಲಿಲ್ಲವೇ? ಇದೇ ಮಾತನ್ನು ಮಾವಿನಹಣ್ಣಿನ ಸೀಕರಣೆ ಬಗ್ಗೆನೂ ಹೇಳಬಹುದು, ಮಂಡಕ್ಕಿ-ಮಿರ್ಚಿಬಜ್ಜಿ ಬಗ್ಗೆನೂ ಹೇಳಬಹುದು, ಮೈಸೂರುಪಾಕ್ ಬಗ್ಗೆನೂ ಹೇಳಬಹುದು, ಮಾವಳ್ಳಿ ಟಿಫನ್ ರೂಮ್ ಬಗ್ಗೆಯೂ ಹೇಳಬಹುದು! ಇಲ್ಲ, ತಿನ್ನುವುದಕ್ಕೆ ಸಂಬಂಧಿಸಿದ್ದೇ ಆಗಬೇಕಿಲ್ಲ, ತುಂಬ ಚಂದ ಕಾಣುತ್ತದೆಂದೋ ಆಹ್ಲಾದಕರ ಪರಿಮಳ ಬೀರುತ್ತದೆಂದೋ ನಾವು ಮೆಚ್ಚುವ ಹೂವಿನ ಹೆಸರಿಗೂ ಇದು ಅನ್ವಯಿಸುತ್ತದೆ. ಬೇಕಿದ್ದರೆ ಇಂದು ನಾನಿದನ್ನು ಕೇದಗೆ ಹೂವಿನ ನಿದರ್ಶನದಿಂದ ಸಾಧಿಸಿ ತೋರಿಸುತ್ತೇನೆ.

ಕೇದಗೆ ಅಥವಾ ಕೇದಿಗೆ ಹೂವು ಕನ್ನಡಿಗರೆಲ್ಲರಿಗೂ ಚಿರಪರಿಚಿತ ಎಂದುಕೊಳ್ಳಲಿಕ್ಕಡ್ಡಿಯೇನಿಲ್ಲ. ಆದ್ದರಿಂದಲೇ ಕುವೆಂಪು ಹೇಳಿದ್ದಾರೆ 'ಕಾಜಾಣಕೆ ಗಿಳಿ ಕೋಗಿಲೆಯಿಂಪಿಗೆ, ಮಲ್ಲಿಗೆ ಸಂಪಿಗೆ ಕೇದಗೆ ಸೊಂಪಿಗೆ, ಮಾವಿನ ಹೊಂಗೆಯ ತಳಿರಿನ ತಂಪಿಗೆ, ರಸರೋಮಾಂಚನಗೊಳುವಾತನ ಮನ ಎಲ್ಲಿದ್ದರೆ ಏನ್? ಎಂತಿದ್ದರೆ ಏನ್? ಎಂದೆಂದಿಗು ತಾನ್- ಕನ್ನಡವೇ ಸತ್ಯ!' ಎಂದು. ಕರ್ನಾಟಕದ ಕರಾವಳಿ ಪ್ರದೇಶದವರಿಗಂತೂ ಕೇದಗೆ ಮತ್ತಷ್ಟು ಆಪ್ಯಾಯಮಾನ. ಅಲ್ಲಿನ ನಾಗಾರಾಧನೆಯಲ್ಲಿ ಕೇದಗೆ ಹೂ ಬೇಕೇಬೇಕು; ಯಕ್ಷಗಾನ ಕಲೆಯ ವೇಷಭೂಷಣಗಳಲ್ಲಿ ಕಿರೀಟದ ಒಂದು ಪ್ರಕಾರಕ್ಕೆ ಕೇದಗೆ ಮುಂದಲೆ ಎಂದೇ ಹೆಸರು. ಹಳ್ಳಿಯ ಹೆಂಗಸರು ಕೇದಗೆಯ ಎಸಳನ್ನು ತ್ರಿಕೋನಾಕಾರ ಮಡಚಿ ತೆಂಗಿನಕಡ್ಡಿ ಪೋಣಿಸಿ ಹೂವಿನಂತೆ ಮಾಡಿಕೊಂಡು ತಲೆಗೆ ಮುಡಿದುಕೊಂಡರೆ ಮಲ್ಲಿಗೆ ಸಂಪಿಗೆಗಳೆಲ್ಲ ನಾಚಿ ದೂರ ಸರಿಯಬೇಕು. ಗಾಳಿ ಬೀಸುವ ದಿಕ್ಕಿನಲ್ಲಿ ನೂರಾರು ಮೀಟರ್ ದೂರಕ್ಕೂ ಪರಿಮಳ ಸೂಸಬಲ್ಲ ಕೇದಗೆ ಸೌಗಂಧಿಕಾ ಪುಷ್ಪವಿದ್ದಂತೆ. ಅಷ್ಟಾಗಿ ಸಸ್ಯಶಾಸ್ತ್ರಜ್ಞರೇನಾದರೂ ಚರ್ಚೆಗೆ ಬಂದರೆ ಕೇದಗೆ ಹೂವೆಂದು ನೀವು ಮುಡಿದುಕೊಳ್ಳುವುದು ನಿಜವಾಗಿ ಹೂವಲ್ಲ ಸಂರಕ್ಷಕ ಎಲೆಗಳು ಎಂಬ ಥಿಯರಿ ಮಂಡಿಸಿಯಾರು. ಅದು ನಿಜವೂ ಇರಬಹುದು. ಅಲ್ಲದೇ ಒಟ್ಟಾರೆಯಾಗಿ ಕೇದಗೆಯು ಪರಿಮಳ ದ್ರವ್ಯ ತಯಾರಿಯಲ್ಲಿ, ಔಷಧೀಯ ಸಸ್ಯವಾಗಿ, ಆಹಾರ ಸಾಮಗ್ರಿಯಾಗಿ, ಗರಿಗಳು ಮತ್ತು ಎಲೆಗಳ ನಾರು ಕೂಡ ಗೃಹೋಪಯೋಗಿ ವಸ್ತುಗಳ ತಯಾರಿಯಲ್ಲಿ ಉಪಯುಕ್ತವಾದ್ದರಿಂದ ಒಂಥರದ ಕಲ್ಪವೃಕ್ಷ ಎನಿಸುವುದೂ ಹೌದು. ಆದರೆ ಇಲ್ಲಿ ನಾವು ಕೇದಗೆಯನ್ನು ಚಿತ್ತಾಕರ್ಷಕ ಹೂವೆಂದೇ ಪರಿಗಣಿಸಿ ಮುಂದುವರಿಯೋಣ. ಅಕ್ಷರಪ್ರಪಂಚದಲ್ಲಿ ಕೇದಗೆ ಹೂವಿನ ಉಲ್ಲೇಖ ನಮ್ಮನ್ನೆಷ್ಟು ಉದ್ದೀಪನಗೊಳಿಸಬಲ್ಲದೆಂದು ನೋಡೋಣ.

ಡಿ.ವಿ.ಗುಂಡಪ್ಪನವರು ತಮ್ಮದೊಂದು ಕವನ ಸಂಕಲನಕ್ಕೆ 'ಕೇತಕೀವನ' ಎಂದು ಹೆಸರಿಟ್ಟಿದ್ದಾರೆ. ಕೇತಕೀ ಅಂದರೆ ಸಂಸ್ಕೃತದಲ್ಲಿ ಕೇದಗೆಯ ಹೆಸರು. ಕೇತಕೀ ತಾಳೀ ಖರ್ಜೂರೀ ಚ ತೃಣದ್ರುಮಾಃ ಎಂದು ಅಮರಕೋಶದ ವಾಕ್ಯ. ಕೇತಕೀವನ ಪುಸ್ತಕದ ಮುನ್ನುಡಿಯನ್ನು ಡಿವಿಜಿ ಹೀಗೆ ಆರಂಭಿಸಿದ್ದಾರೆ: 'ನನ್ನ ಹುಟ್ಟೂರು ಮುಳಬಾಗಿಲು. ಅಲ್ಲಿಯ ಶ್ರೀ ಆಮದಾಂಜನೇಯಸ್ವಾಮಿ ಸನ್ನಿಧಿ ಪ್ರಸಿದ್ಧವಾದದ್ದು. ವರ್ಷದ 360 ದಿನವೂ ಆ ಸ್ವಾಮಿಗೆ ಕೇತಕೀ ಪುಷ್ಪ (ತಾಳೆಯ) ಪೂಜೆ ನಡೆಯುತ್ತಿತ್ತು. ಅದರ ನಿರ್ಮಾಲ್ಯದ ತಾಳೆ ರೇಕನ್ನು ಪ್ರಸಾದವೆಂದು ರೋಗಾದಿ ಪೀಡಿತರ ತಲೆದಿಂಬಿನ ಕೆಳಗಿಡುವುದು ವಾಡಿಕೆ. ಅದು ರಕ್ಷೆಯೆಂದು ನಂಬಿಕೆ. ಇಂಥದ್ದು ಕೇತಕೀ (ಕೇದಗೆ = ತಾಳೆ). ನನಗೆ ಓದಲಿಕ್ಕೂ ಯೋಚಿಸಲಿಕ್ಕೂ ಕೊಂಚ-ಕೊಂಚವಾಗಿಯಾದರೂ ಬಿಡುವು ದೊರೆಯುತ್ತಿದ್ದ ಕಾಲವೊಂದಿತ್ತು. ಆ ಕಾಲದಲ್ಲಿ ಆಗಾಗ ಮನಸ್ಸಿಗೆ ಭಾವನೆಗಳು ಬರುತ್ತಿದ್ದದ್ದೂ ಉಂಟು. ಅವು ಬಂದಾಗ ಅವು ಹಾರಿ ಹೋಗುವುದಕ್ಕೆ ಮುನ್ನ ಅವುಗಳನ್ನು ಆಗ ತೋಚಿದ ಮಾತುಗಳಲ್ಲಿ, ಆಗ ಕೈಗೆ ಸಿಕ್ಕಿದ ಚೀಟಿಗಳಲ್ಲಿ, ಗುರುತು ಹಾಕುತ್ತಿದ್ದದ್ದುಂಟು. ಅಂಥ ಚೀಟಿಗಳು ಈ ಪುಸ್ತಕವಾಗಿವೆ.' ಸಂಕಲನದ ಹೆಸರಿಗೆ ಕಾರಣವಾದ 'ಕೇತಕೀ-ಕೇದಗೆ' ಕವನ ಪುಸ್ತಕದ ಕೊನೆಯಲ್ಲಿದೆ. 'ಮನಕೆ ಮತ್ತೀ ಗಂಧ। ತನುವು ಚೆಂಬೊನ್ನಂದ। ವನಸುಮ ಮಧುಸ್ಯಂದ। ಏನೆನ್ನ ಭಾಗ್ಯ! ಎಷ್ಟೆಲ್ಲಿ ಭೋಗ್ಯ! ಔತಣವು ತನಗೆಂದು। ಆತುರದಿ ಮರಿದುಂಬಿ। ಕೀರ್ತಿ ಬಣ್ಣವ ನಂಬಿ। ಕೇತಕಿಗೆ ತುತ್ತು। ಕ್ಷುತ್ತಿಂಗೆ ಮಿತ್ತು। ಧೂಳ್ ಕಣ್ಣ ಕವಿದು। ಮುಳ್ ರೆಕ್ಕೆ ಹರಿದು। ಲದ್ದಿ ತುಟಿ ಬಿಗಿದು। ಮಧುಪಂಗೆ ಮಸಣ। ವಿಧಿಗದುವೆ ಹಸನ। ಜೀವ ವಿಭ್ರಾಂತಿ। ಸಾಕೆ ವಿಶ್ರಾಂತಿ.' ಇದನ್ನು ಡಿವಿಜಿ ಬರೆದಿದ್ದು ಸಂಸ್ಕೃತ ಅನ್ಯೋಕ್ತಿ ಸುಭಾಷಿತವೊಂದರ ಕನ್ನಡ ಭಾವಾನುವಾದವಾಗಿ. ಮೂಲ ಸಂಸ್ಕೃತ ಪದ್ಯವೂ ತುಂಬ ಪ್ರಸಿದ್ಧವೇ. ಕೇದಗೆಯ ಚಿತ್ರಣವನ್ನು ಕಣ್ಮುಂದೆ ತರಬಲ್ಲದ್ದೇ. 'ಗಂಧಾಢ್ಯಾಸೌ ಭುವನವಿದಿತಾ ಕೇತಕೀ ಸ್ವರ್ಣಪರ್ಣಾ। ಪದ್ಮಭ್ರಾಂತ್ಯಾ ಕ್ಷುಧಿತಮಧುಪಃ ಪುಷ್ಪಮಧ್ಯೇ ಪಪಾತ। ಅಂಧೀಭೂತಃ ಕುಸುಮರಜಸಾ ಕಂಟಕೈಶ್ಛಿನ್ನ ಪಕ್ಷಃ।

ಸ್ಥಾತುಂ ಗಂತುಂ ದ್ವಯಮಪಿ ಸಖೇ ನೈವಶಕ್ತೋ ದ್ವಿರೇಫಃ॥' ಕೇದಗೆ ಹೂವು ವಿಶ್ವವಿಖ್ಯಾತವಾದದ್ದು, ಬಂಗಾರದ ಬಣ್ಣದ್ದು ಮತ್ತು ಸುಗಂಧಭರಿತವಾದದ್ದು. ಕಮಲದ ಹೂವೆಂದು ಭಾವಿಸಿದ ಹಸಿದ ದುಂಬಿಯು ನೇರವಾಗಿ ಅದರೊಳಕ್ಕೆ ಹಾರಿತು. ಕೇದಗೆಯ ಪರಾಗರೇಣುಗಳಿಂದ ದುಂಬಿಯ ಕಣ್ಣುಗಳು ಕುರುಡಾದುವು. ಗರಗಸದಂಥ ಎಸಳುಗಳು ರೆಕ್ಕೆಗಳನ್ನು ಕತ್ತರಿಸಿದವು. ದುಂಬಿಗೆ ಪಜೀತಿ- ಇಲ್ಲಿರಲಾರೆ, ಇಲ್ಲಿಂದ ಹೋಗಲಾರೆ ಎಂಬ ಉಭಯಸಂಕಟ. ಜೀವನದಲ್ಲಿ ಎಂಥೆಂಥದೋ ಆಕರ್ಷಣೆಗೊಳಗಾಗಿ ನಾವೂ ಇಂಥದೇ ಪಜೀತಿಗಳನ್ನು ತಂದುಕೊಳ್ಳುತ್ತೇವೆ- ಎಂದು ಈ ಅನ್ಯೋಕ್ತಿ ಸುಭಾಷಿತದ ಗಾಢವಾದ ಅರ್ಥ.

ಡಿವಿಜಿಯವರ ಮಗ ಬಿ.ಜಿ.ಎಲ್.ಸ್ವಾಮಿ 'ಹಸಿರು ಹೊನ್ನು' ಕೃತಿಯಲ್ಲಿ ಕೇದಗೆಯ ಬಗ್ಗೆಯೂ ವಿಸ್ತೃತವಾಗಿ ಬರೆದಿದ್ದಾರೆ: 'ತಮಿಳು ಕವಿಗಳಿಗೆ ಪರಿಚಿತವಾದ ಗಿಡ ಇದು. ಕಾಂಡದ ಹೊರಮೈ ಹತ್ತು ಕಾಲಿನ ಸೀಗಡಿ ಪ್ರಾಣಿಯ ಬೆನ್ನಿನಂತೆ ಒರಟೊರಟಾಗಿದೆಯಂತೆ; ದಳದ ಮುಳ್ಳುಗಳು ಶಾರ್ಕ್ ಮೀನಿನ ತೊಂಡಿಲು ಗರಗಸದಂತೆ; ಗಂಡು ಹೂ ಮೊಗ್ಗು ಮದಕರಿಯ ದಂತದಂತೆ; ಬಿರಿಹೂ ಕುದುರೆಯ ತಲೆಯ ಮೇಲೆ ಎದ್ದಿರುವ ಕೇಶಗುಚ್ಛದಂತೆ. ಇನ್ನೊಬ್ಬ ಕವಿಗೆ ಕೇದಗೆ ಹೂ ಹಂಸಪಕ್ಷಿಯಂತೆ ಕಂಡಿತು. ಕೇದಗೆಯ ಪೊದರು ಹಂಸಗಳನ್ನು ತಳೆಯಿತು ಎಂದೇ ಆಲಂಕಾರಿಕವಾಗಿ ನುಡಿದಿದ್ದಾನೆ. ಪೊದರನ್ನು ಮೊತ್ತವಾಗಿ ನೋಡಿದಾಗ ಅದು ರಾಕ್ಷಸನ ತಲೆಯ ಮೇಲೆ ಬೆಳೆದಿರುವ ಕೇಶರಾಶಿಯಂತಿದ್ದಿತು. ಮುಳ್ಳೆಲೆಗಳು ಸುವಾಸನೆಯನ್ನು ಸೂಸುವ ಸುಮಗಳಿಗೆ ಕಾವಲಾಗಿ ನಿಂತಿರುವಂತೆ ಭಾಸವಾಯಿತು. ಇನ್ನೊಬ್ಬ ಕವಿಗೆ ಹೂವಿಂದ ಹೊಮ್ಮಿದ ವಾಸನೆ ಹಬ್ಬಹಾಡಿಗೆಗಳ ನೆನಪು ತಂದಿತು. ಈ ತಮಿಳು ಕವಿಗಳು ಕೇದಗೆಯ ಪಾದಾದಿ ಕೇಶಾಂತ ವರ್ಣನೆಯನ್ನು ಕೊಟ್ಟಿರುವರಾದರೂ ಹೂವಿನ ಕಂಪಿಗೆ ಮನಸೋತಂತೆ ಕಾಣದು. ಹೂವಿನ ವಾಸನೆಯನ್ನೇನೋ ಕುರಿತಿದ್ದಾರೆ, ಆದರೆ ಅದರ ವರ್ಣನೆಗೆ ಕೈಹಾಕಲಿಲ್ಲ. ಕನ್ನಡ ಕವಿಗಳ ವಿಚಾರಕ್ಕೆ ಬಂದರೆ- ಮುದ್ದಣನು ಅದ್ಭುತರಾಮಾಯಣದಲ್ಲಿ ಶ್ರೀಮತಿಯನ್ನು ವರ್ಣಿಸುವಾಗ ಅವಳ ನಖಗಳನ್ನು ಗರಿಪೂವಂತೆ ಮೊನೆಗೊಂಡುಗುರು ಎಂದಿದ್ದಾನೆ- ಕನ್ನಡನಾಡಿನ ಕಡಲುತೀರ ಪ್ರದೇಶಗಳಲ್ಲಿ ಕೇದಗೆಗೆ ಗರಿ ಹೂ ಎಂಬ ಹೆಸರೂ ಇರುವುದರಿಂದ. ಕೇತಕಿಯ ಬನಗಳಲಿ ಸಂಚರಿಸದಿರು ಚೆಲುವೆ, ಸರ್ಪಮಂದಿರವಂತೆ ಕಂಪಿನೊಡಲು ಎಂದು ಎಚ್ಚರಿಕೆ ಕೊಡುವುದು ನಮ್ಮ ಕವಿಗಳ ವಾಡಿಕೆ. ಕವಿಪರಂಪರೆಯಲ್ಲಿ ಇದೊಂದು ಕವಿಸಮಯವಾಗಿ ನೆಲೆಸಿದೆ. ಕೇದಗೆಯ ಪೊದರಿನಲ್ಲಿ ಮಾತ್ರ ಹಾವು ವಾಸ ಮಾಡುತ್ತದೆಯೆಂಬುದಕ್ಕೆ ಆಧಾರವಾದರೂ ಏನಿದೆ? ಹಾಗೆ ನೋಡಿದರೆ ಕೇದಗೆಯ ಪೊದರೊಂದೇ ಅಲ್ಲ, ಇನ್ನೂ ಎಷ್ಟೋ ಪೊದರುಗಳೂ ಹಾವಿನ ವಾಸಸ್ಥಾನವೇ! ಕೇದಗೆಗೂ ಹಾವಿಗೂ ಯಾವ ಕಾರಣದಿಂದ ನಂಟು ಬಿತ್ತೋ? ಬಹುಶಃ ಕೇದಗೆಯ ಬಿಡಿ ಎಲೆ ನೀಟಾಗಿ ಹಸುರು ಹಾವಿನಂತೆ ಕಾಣುವುದರಿಂದಲೆ? ಅಥವಾ ಕಾಂಡ ರೆಂಬೆಗಳು ಡೊಂಕು ಡೊಂಕಾಗಿ ಬಾಗಿ ಹೆಬ್ಬಾವಿನಂತೆ ಕಾಣುವುದರಿಂದಲೆ? ಅಥವಾ ಕೇದಗೆಯ ಕಂಪಿಗೆ ಹಾವು ಆಕರ್ಷಿತವಾಗುತ್ತದೆಂಬ ಭ್ರಮೆಯಿಂದಲೆ?'

ಆದರೆ ಕೇದಗೆಗೂ ಹಾವಿಗೂ ನಂಟು ಚಾಣಕ್ಯನ ಅರ್ಥಶಾಸ್ತ್ರ ಕಾಲದಿಂದಲೂ ಇದೆ! ಚಾಣಕ್ಯನೀತಿಯಲ್ಲಿ ಕೊನೆಯ ಅಧ್ಯಾಯದ ಕೊನೆಗೆ ಹೀಗೊಂದು ಕೇದಗೆ ಶ್ಲೋಕ ಬರುತ್ತದೆ: 'ವ್ಯಾಲಾಶ್ರಯಾಪಿ ವಿಕಲಾಪಿ ಸಕಂಟಕಾಪಿ। ವಕ್ರಾಪಿ ಪಂಕಿಲಭವಾಪಿ ದುರಾಸದಾಪಿ। ಗಂಧೇನ ಬಂಧುರಸಿ ಕೇತಕಿ ಸರ್ವಜಂತಾ। ರೇಕೋ ಗುಣಃ ಖಲು ನಿಹಂತಿ ಸಮಸ್ತದೋಷಾನ್॥' ಇದರ ಭಾವಾರ್ಥ ಹೀಗಿದೆ: ಎಲೈ ಕೇದಗೆಯೇ, ನೀನು ಸರ್ಪಗಳಿಗೆ ಆಶ್ರಯವನ್ನು ಕೊಟ್ಟಿದ್ದೀಯೆ. ನೀನು ಫಲವತಿಯಲ್ಲ (ಹಣ್ಣುಗಳನ್ನು ಬಿಡುವುದಿಲ್ಲ), ಮೈತುಂಬ ಮುಳ್ಳುಗಳನ್ನು ಹೊಂದಿದ್ದೀಯೆ. ನಿನ್ನ ರೆಂಬೆಕೊಂಬೆಗಳನ್ನು ನೋಡಿದರೆ ತುಂಬ ವಕ್ರಳಾಗಿದ್ದೀಯೆ. ನೀನು ಕೆಸರಲ್ಲಿ ಹುಟ್ಟಿ ಅಲ್ಲೇ ಹೊರಳಾಡುತ್ತೀಯೆ. ನಿನ್ನನ್ನು ಕಷ್ಟಪಟ್ಟು ಹೊಂದಬಹುದಾಗಿದೆ. ಇಷ್ಟೆಲ್ಲ ಅವಗುಣಗಳು ನಿನ್ನಲ್ಲಿದ್ದರೂ ನಿನ್ನಲ್ಲಿರುವ ಪರಿಮಳದಿಂದ ನೀನು ಎಲ್ಲರಿಗೂ ಬೇಕಾದವಳಾಗಿದ್ದೀಯೆ. ಹೀಗೆಯೇ ಮನುಷ್ಯನಲ್ಲಿ ಹಲವು ಅವಗುಣಗಳಿದ್ದರೂ ಕೂಡ ಒಂದೇ ಒಂದು ಗುಣವಿದ್ದರೂ ಅವನು ಜನಪ್ರಿಯನಾಗಬಹುದು!

ಹರಿಹರ ಕವಿಯು ಬರೆದ ಬಸವರಾಜ ದೇವರ ರಗಳೆ ಎಂಬ ಕೃತಿ ಬಸವಣ್ಣನವರ ಜೀವನಚರಿತ್ರೆ ರೀತಿಯದು. ಅದರಲ್ಲಿ ಬಸವಣ್ಣನವರ ಬದುಕಲ್ಲಿ ನಡೆದ ಪವಾಡಗಳ ವರ್ಣನೆ ಬರುತ್ತದೆ. ಅಂಥದೊಂದು ಪವಾಡವೇ ಕೇದಗೆಯ ಕಥೆ. ಹರಿಹರ ಕವಿಯು ಹಳಗನ್ನಡದಲ್ಲಿ ಬರೆದಿದ್ದಕ್ಕೆ ತಳುಕಿನ ವೆಂಕಣ್ಣಯ್ಯನವರು ಹೊಸಗನ್ನಡದಲ್ಲಿ ಬರೆದ ಭಾಷ್ಯದಿಂದ ಆ ಕಥೆಯನ್ನಷ್ಟೇ ಉದ್ಧರಿಸುವುದಾದರೆ- 'ಬಿಜ್ಜಳನ ರಾಜಧಾನಿಗೆ ಆಗಂತುಕನಾಗಿ ಬಂದಿದ್ದ ಬಸವಣ್ಣನು ಕಾಲಕ್ರಮದಲ್ಲಿ ಅತ್ಯುನ್ನತ ಪದವಿಗೇರಿದನು. ಇತ್ತಕಡೆ ಆತನ ಭಕ್ತಿಯೂ ಒಳಗೊಳಗೇ ಬೆಳೆದು ಮಹಿಮಾಸಂಪನ್ನವಾಯಿತು. ಬಿಜ್ಜಳನ ಭಂಡಾರಿಯಾದ ಬಸವಣ್ಣನು ಭಕ್ತಿಭಂಡಾರಿಯೂ ಆದನು. ಆಕಸ್ಮಿಕವಾಗಿ ನಡೆದ ಒಂದು ಘಟನೆಯು ಈತನ ಭಕ್ತಿಯ ಮಹಿಮೆಯನ್ನು ಪ್ರಕಾಶಕ್ಕೆ ತಂದಿತು. ಒಂದು ದಿನ ಬಿಜ್ಜಳನು ಸಭೆಯಲ್ಲಿದ್ದಾಗ ಒಬ್ಬ ಮಾಲೆಗಾರನು ಒಂದು ಕೇದಗೆಯ ಹೂವನ್ನು ತಂದು ಆತನಿಗೆ ಅರ್ಪಿಸಿದನು. ಅರಸನು ಅದನ್ನು ಬಿಚ್ಚಿ ಅದರೊಳಗಣ ಒಂದು ಎಸಳನ್ನು ತನ್ನ ಪಕ್ಕದ ಗದ್ದುಗೆಯಲ್ಲಿ ಕುಳಿತಿದ್ದ ಬಸವಣ್ಣನಿಗೆ ಕೊಟ್ಟನು. ತನಗೆ ದೊರೆತುದನ್ನೆಲ್ಲ ಶಿವಾರ್ಪಣ ಮಾಡುತ್ತಿದ್ದ ಬಸವಣ್ಣನು ತಾನು ಧರಿಸಿದ್ದ ಲಿಂಗಕ್ಕೆ ಆ ಎಸಳನ್ನು ಅರ್ಪಿಸಿದನು. ಬಸವಣ್ಣನ ಉನ್ನತಸ್ಥಿತಿಯನ್ನು ನೋಡಿ ಅಸೂಯೆಗೊಂಡಿದ್ದವರಲ್ಲಿ ಒಬ್ಬನಾದ ನಾರಣಭಟ್ಟನು ಅದನ್ನು ನೋಡಿ- ಶಿವಲಿಂಗಕ್ಕೆ ಕೇದಗೆಯ ಹೂವನ್ನು ಏರಿಸಬಾರದೆಂದು ಶಿವಾಗಮಗಳಲ್ಲಿ ನಿಯಮವಿದೆ. ಅದನ್ನು ಮೀರಿ ಬಸವಣ್ಣನು ಶಿವಾರ್ಪಿತ ಮಾಡಿದ್ದು ತಪ್ಪು ಎಂದು ಆಕ್ಷೇಪವೆತ್ತಿದನು. ಬಸವಣ್ಣನಸುನಗುತ್ತ 'ಎಲೈ ಮರುಳುವಿಪ್ರ, ಎಲೈ ದ್ವಿಜಾಧಮಾ, ಎಲೈ ಕರ್ಮಜಡನೇ, ಕೇಳು. ದೇವಂ ಭಕ್ತರ್ ಕೊಟ್ಟಡೆ ಕೈಕೊಳ್ವನು. ಭೂತೇಶನು ಭಕ್ತರ ಪರಾಧೀನ. ಭಕ್ತರು ಭಕ್ತಿಯಿಂದ ಕೊಟ್ಟಿದ್ದನ್ನು ಪ್ರೀತಿಯಿಂದಲೇ ಸ್ವೀಕರಿಸುತ್ತಾನೆ. ಇದು ದಿಟವಾದ ಮಾತು ಎಂದು ಉತ್ತರಿಸಿದನು. ಈ ಸಂಭಾಷಣೆಗಳನ್ನೆಲ್ಲ ಕೇಳುತ್ತಿದ್ದ ಬಿಜ್ಜಳನು, ಭಕ್ತರು ಕೊಟ್ಟಿದ್ದನ್ನು ಈಶ್ವರನು ಸ್ವೀಕರಿಸುವನೆಂಬುದಕ್ಕೆ ಸಾಕ್ಷಿಯೇನು? ಎಂದು ಕೇಳಿದನು. ಬಸವಣ್ಣನು ತನ್ನ ಅಕ್ಕಪಕ್ಕದ ಮಾಹೇಶ್ವರರ ಕಕ್ಷಪುಟಗಳಲ್ಲಿದ್ದ ಸಜ್ಜೆಗಳನ್ನು ತೆರೆಯಿಸಿ ತೋರಿಸಲು ಆ ಎಲ್ಲ ಲಿಂಗಗಳ ಉತ್ತಮಾಂಗಗಳಲ್ಲಿಯೂ ಅಲ್ಲದೆ ಮಂಗಳವಾಡದ ಮಹಾಲಿಂಗದ ಅಂಘ್ರಿಗಳಲ್ಲಿಯೂ ಬಸವಣ್ಣನು ಅರ್ಪಿಸಿದ ಕೇದಗೆಯ ಎಸಳನ್ನು ಹೋಲುವ ನುಣ್ಣೆಸಳುಗಳಿದ್ದುವು. ಬಿಜ್ಜಳನು ಬಸವಣ್ಣನ ಮಹಿಮೆಗೆ ಮೆಚ್ಚಿ, ಆತನ ಪಾದಕ್ಕೆರಗಿ ಅಂದಿನಿಂದ ಆತನು ತನ್ನ ಭಂಡಾರಿ ಎಂಬುದನ್ನು ಮರೆತು ಸಾಕ್ಷಾತ್ ಸಂಗಮೇಶ್ವರನೆಂದೇ ಭಾವಿಸತೊಡಗಿದನು.'

ಹರಿಹರನ ಸೋದರಳಿಯ ರಾಘವಾಂಕ ಕೇದಗೆಯನ್ನು ಹೇಗೆ ಕಂಡಿದ್ದಾನೆ? ರಾಘವಾಂಕನ ಅತಿಶ್ರೇಷ್ಠ ಕೃತಿರತ್ನವೆನಿಸಿದ ಹರಿಶ್ಚಂದ್ರ ಕಾವ್ಯದಲ್ಲಿ, ವನವರ್ಣನೆಯ ಪದ್ಯವೊಂದರಲ್ಲಿ ಕೇತಕೀವನದ ದೃಶ್ಯಾವಳಿ ಹೀಗೆ ಬರುತ್ತದೆ: 'ವಿರಹಿಗಳ ಚಿತ್ತವಂ ಸೀಳ್ವ ಕಾಮನ ಕೈಯ। ಗರಗಸದ ಕಕ್ಕುಗಳೋ ಕಂತು ಹೊಡೆದಡೆ ಮುನೀ। ಶ್ವರಕಟಿನಮನಮಾಂತು ಧಾರೆಗಳು ಮುರಿದಲಗು ಮುಕ್ಕುಗಳ ಬಳಗವೋ। ಪರಿಮಳದ ಮುಳುವೇಲಿಯೋ ಎನಿಸಿ ಕಂಟಕೋ। ತ್ಕರಭರಿತ ಕೇತಕಿಗಳೊಪ್ಪಿದುವು ಹೊರಗೆ ಶಂ। ಕರವಿರೋಧಿಯನು ನಡುವಿರಿಸಲಮ್ಮದೆ ವನಂ ಪೊರೆಮಡಿಸಿತೆಂಬಂದದಿ॥ ಇದರ ಅರ್ಥವನ್ನು ಶತಾವಧಾನಿ ರಾ.ಗಣೇಶರ ವ್ಯಾಖ್ಯಾನದಿಂದ ತಿಳಿದುಕೊಂಡರೆ ಇನ್ನೂ ಸೊಗಸು. 'ವಿರಹಿಗಳ ಎದೆಯನ್ನು ಸೀಳುವುದಕ್ಕೆ ಇರತಕ್ಕಂಥ ಮನ್ಮಥನ ಕೈಯ ಗರಗಸವೋ ಎಂಬಂತೆ ಕೇದಗೆಯ ಹೂವು ಕಾಣುತ್ತಿದೆ. ತಪಸ್ಸು ಮಾಡುತ್ತಿದ್ದ ಈಶ್ವರನ ಕಠಿನ ಮನಸ್ಸನ್ನು ಸೀಳುವುದಕ್ಕೆ, ಕತ್ತರಿಸುವುದಕ್ಕೆ ಅಂತ ಮನ್ಮಥನು ಪ್ರಯತ್ನ ಮಾಡಿ ಆಗ ಮುರಿದ ಕತ್ತಿಗಳ ತುಂಡುಗಳೋ ಎಂಬಂತೆ ಕೇದಗೆಯ ಎಲೆಗಳು ಕಾಣುತ್ತಿವೆ. ಪರಿಮಳ ತನ್ನಿಂದ ಆಚೆ ಹೋಗಬಾರದೆಂದು ಮುಳ್ಳಿನ ಬೇಲಿ ಮಾಡಿಕೊಂಡಿದೆಯೇನೋ ಎಂಬಂತೆ ತೋರುತ್ತಿದೆ. ಮುಳ್ಳು ತುಂಬಿದ ಕೇದಗೆಗಳು ತೋಟದ ಹೊರಬದಿಯಲ್ಲಿವೆ. ಶಂಕರವಿರೋಧಿಯನ್ನು ನಾವು ಸೇರಿಸಿಕೊಳ್ಳುವುದಿಲ್ಲ ಅಂತ ವನವು ಕೇದಗೆಯನ್ನು ಬಹಿಷ್ಕರಿಸಿದಂತೆ, ಗಡೀಪಾರು ಮಾಡಿದಂತೆ ಇದೆ!'

ಏನಿದು ಕೇದಗೆಗೂ ಶಂಕರನಿಗೂ ಪರಸ್ಪರ ವಿರೋಧ? ಅದೊಂದು ಕುತೂಹಲಕಾರಿ ಕಥೆ. ತ್ರಿಮೂರ್ತಿಗಳ ದರ್ಪದ ಧಗೆಯಲ್ಲಿ ಕೇದಗೆ ಸಿಕ್ಕಿಬಿದ್ದ ಕಥೆ. ಸ್ಕಾಂದ, ಲಿಂಗ, ಕೂರ್ಮಾದಿ ಪುರಾಣಗಳಲ್ಲಿ ಆ ಕಥೆ ಬರುತ್ತದೆ. ತಮ್ಮಲ್ಲಿ ಯಾರು ಹೆಚ್ಚಿನವರು ಎಂದು ಬ್ರಹ್ಮನಿಗೂ ವಿಷ್ಣುವಿಗೂ ಚರ್ಚೆಯಾದಾಗ ಅವರಿಬ್ಬರ ಗರ್ವಭಂಗ ಮಾಡುತ್ತೇನೆಂದು ಶಿವನು ಮಹಾಲಿಂಗಾಕಾರನಾಗಿ, ಒಂದು ದೊಡ್ಡ ಅಗ್ನಿಸ್ತಂಭದಂತೆ ಕಾಣಿಸಿಕೊಂಡನು. ನನ್ನ ತುದಿ ಅಥವಾ ಬುಡವನ್ನು ಮೊದಲು ಕಂಡುಕೊಂಡವರೇ ಶ್ರೇಷ್ಠರು ಎಂದನು. ಅವನ ಮೂಲಚೂಲಗಳನ್ನು ನೋಡುತ್ತೇವೆಂದು ವಿಷ್ಣು ಮತ್ತು ಬ್ರಹ್ಮ ಇಬ್ಬರೂ ಸಂಕಲ್ಪ ಮಾಡಿ, ವರಾಹ ರೂಪದಿಂದ ವಿಷ್ಣು, ಹಂಸ ರೂಪದಿಂದ ಬ್ರಹ್ಮ ಹೋದಾಗ ಆ ಸ್ತಂಭದ ಬೇರು-ತುದಿಗಳನ್ನು ಕಾಣುವುದು ಇಬ್ಬರಿಂದಲೂ ಆಗಲಿಲ್ಲ. ಆಗ ಮೇಲಿಂದ ಬೀಳುತ್ತಿದ್ದ ಒಂದು ಕೇದಗೆಯ ಹೂವನ್ನು ಹಂಸರೂಪಿಯಾಗಿದ್ದ ಬ್ರಹ್ಮನು ಹಿಡಿದು ಕೇದಗೆಗೆ ಪುಸಲಾವಣೆ ಮಾಡಿದನು. ನೀನು ನನ್ನ ಪರವಾಗಿ ಸಾಕ್ಷಿ ಹೇಳು, ಶಿವಲಿಂಗದ ಮೇಲ್ತುದಿಯಲ್ಲಿದ್ದ ನಿನ್ನನ್ನು ನಾನು ತೆಗೆದುಕೊಂಡು ಬಂದೆ ಅಂತ. ಬದಲಾಗಿ ನಿನಗೇನಾದರೂ ಅತಿಶಯವಾದದ್ದನ್ನು ಮಾಡಿಕೊಡುತ್ತೀನಿ. ಆಗಲಿ ಎಂದು ಒಪ್ಪಿಕೊಂಡಿತು ಕೇದಗೆ. ಆಗಲೇ ಅದಕ್ಕೆ ಬ್ರಹ್ಮನು ದಿವ್ಯವಾದ ಪರಿಮಳವನ್ನು ಕೊಟ್ಟಿದ್ದು. ಎಷ್ಟೆಂದರೂ ಸೃಷ್ಟಿಕರ್ತ ಅಲ್ಲವೇ? ಆಮೇಲೆ ಬ್ರಹ್ಮ ಬಂದು ಶಿವನ ಬಳಿ ಹೇಳುತ್ತಾನೆ, ನಾನು ನಿನ್ನ ತಲೆಯ ಮೇಲಿದ್ದ ಈ ಕೇದಗೆ ಹೂವನ್ನು ತಂದಿದ್ದೀನಿ. ಬೇಕಾದರೆ ಅದೇ ಸಾಕ್ಷಿ ಹೇಳುತ್ತೆ ನೋಡು ಅಂತ. ಈನಡುವೆ ವಿಷ್ಣುವಿಗೆ ವರಾಹರೂಪದಲ್ಲಿ ಹೋಗಿ ಲಿಂಗದ ಬುಡ ಕಂಡುಕೊಳ್ಳುವುದು ಸಾಧ್ಯವಾಗಲಿಲ್ಲ, ಆತ ನಿರಾಶನಾಗಿ ಹಿಂದಿರುಗಿದನು. ಶಿವ ನಿಜವಾಗಿಯೂ ಅನಾದಿ-ಅನಂತ ಎಂದು ವಿಷ್ಣು ಒಪ್ಪಿಕೊಂಡನು. ಬ್ರಹ್ಮನಾದರೋ ಚೇಷ್ಟೆ ಮಾಡಿ ಕೇದಗೆಯ ಮುಖಾಂತರ ಸುಳ್ಳು ಸಾಕ್ಷ್ಯವನ್ನು ಹೇಳಿಸಿದನು. ಆಗ ಶಿವನಿಗೆ ನಿಜಾಂಶ ಗೊತ್ತಾಗಿ ಬ್ರಹ್ಮನ ಐದನೆಯ ತಲೆಯನ್ನು ಕತ್ತರಿಸಿದನು; ಅದೇ ಬ್ರಹ್ಮಕಪಾಲವಾಗಿ ಶಿವನ ಕೈಸೇರಿತು. ಈ ಕೇದಗೆ ಹೂವು ಎಂದೂ ತನ್ನ ಪೂಜೆಗೆ ಅರ್ಹವಾಗಬಾರದು ಎಂದು ಅದಕ್ಕೆ ಶಾಪ ಕೊಟ್ಟನು. ಹೀಗಾಗಿ ಶಿವಪೂಜೆಗೆ ಕೇದಗೆ ಹೂವು ಬಳಸುವುದಿಲ್ಲ ಎಂದು ಸಂಪ್ರದಾಯ. ಆಮೇಲೆ ಶಿವನೇ ಮರುಗಿ ಕೇದಗೆಯ ಮೇಲೆ ದಯತೋರಿದನೋ, ಅಥವಾ ಶಿವಭಕ್ತರು ಕೇದಗೆಯ ಪರವಾಗಿ ವಕಾಲತ್ತು ನಡೆಸಿದರೋ- ಮಹಾಶಿವರಾತ್ರಿಯಂದು ಮಾತ್ರ ಪೂಜೆಯಲ್ಲಿ ಶಿವಲಿಂಗಕ್ಕೆ ಕೇದಗೆ ಏರಿಸಬಹುದು ಎಂದು ಕೂಡ ಕೆಲವೆಡೆ ಆಚರಣೆ ಇದೆ.

ಪುರಾಣಕಾಲದಿಂದ ಆಧುನಿಕ ಕಂಪ್ಯೂಟರ್ ಯುಗಕ್ಕೆ ಬಂದರೆ ಇಲ್ಲೂ ಅಕ್ಷರಪ್ರಪಂಚದಲ್ಲಿ ಕೇದಗೆ ಕಂಪು ಇದೆ, ಅದೇನು ಗೊತ್ತೇ? ಕಂಪ್ಯೂಟರ್‌ನಲ್ಲಿ, ಯುನಿಕೋಡ್ ರೀತಿಯಲ್ಲಿ ಮುದ್ದಾದ ಕನ್ನಡ ಅಕ್ಷರಗಳನ್ನು ಮೂಡಿಸಲಿಕ್ಕಿರುವ ಒಂದು ಫಾಂಟ್‌ನ ಹೆಸರು ಕೇದಗೆ ಎಂದೇ ಇರುವುದು!

ಕ್ರಿಕೆಟ್, ಭಾರತೀಯರನ್ನು ಬೆಸೆಯುವ ಏಕೈಕ ಧರ್ಮ

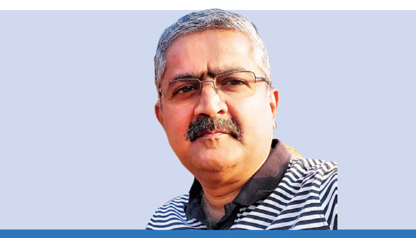

ವಿದ್ಯಮಾನ
ವಿನಾಯಕ ವೆಂ.ಭಟ್ಟ, ಅಂಬ್ಲಿಹೊಂಡ
vveditoped@gmail.com

19 ನವೆಂಬರ್ 2023 ರಂದು ಒಂದು ಲಕ್ಷ ಮೂವತ್ತು ಸಾವಿರಕ್ಕೂ ಹೆಚ್ಚು ಪ್ರೇಕ್ಷಕರು ಕುಳಿತುಕೊಳ್ಳುವ ಸಾಮರ್ಥ್ಯ ಹೊಂದಿರುವ ವಿಶ್ವದಲ್ಲೇ ಅತಿ ದೊಡ್ಡ ಕ್ರೀಡಾಂಗಣವಾದ ಗುಜರಾತ್‌ನ ನರೇಂದ್ರಮೋದಿ ಸ್ಟೇಡಿಯಂ ಕಿಕ್ಕಿರಿದು ತುಂಬಿತ್ತು. ಈ ಬಾರಿ ಭಾರತ ಕ್ರಿಕೆಟ್ ತಂಡ ವಿಶ್ವಕಪ್ ಗೆದ್ದೇ ಗೆಲ್ಲುತ್ತದೆ ಎನ್ನುವ ದೃಢವಿಶ್ವಾಸ ದೇಶದ ನೂರಾ ನಲವತ್ತು ಕೋಟಿ ಜನರಿಗೂ ಇತ್ತು. ಕಾರಣ, ಇಡೀ ಟೂರ್ನಿಯಲ್ಲಿ ತಂಡ ಹಾಗೆ ಆಡಿಕೊಂಡು ಬಂದಿತ್ತು. ಅನೇಕ ಗಣ್ಯರ ಜತೆಗೆ ಭಾರತ ಮತ್ತು ಆಸ್ಟ್ರೇಲಿಯಾದ ಪ್ರಧಾನಮಂತ್ರಿಗಳು ಮೈದಾನದಲ್ಲಿ ಸ್ವತಃ ಉಪಸ್ಥಿತರಿದ್ದರು. ಭಾರತವು ತವರು ನೆಲದಲ್ಲಿ ಫೈನಲ್ ತಲುಪಲು ಟೂರ್ನಿಯಲ್ಲಿ ಅಭೂತಪೂರ್ವವಾಗಿ ಆಡಿ 10 ಪಂದ್ಯಗಳನ್ನು ಸತತವಾಗಿ ಗೆದ್ದು ಅಜೇಯ ಎನಿಸಿಕೊಂಡಿತ್ತು ಮತ್ತು ತಂಡದ ಎಲ್ಲ ವಿಭಾಗಗಳೂ ಸಮನ್ವಯತೆಯಿಂದ ಅದ್ಭುತವಾದ ಪ್ರದರ್ಶನ ನೀಡುತ್ತಾ ಬಂದಿತ್ತು. ಆದರೆ, ದುರದೃಷ್ಟವಶಾತ್ ಆ ಒಂದು ದಿನ ಮಾತ್ರ ಭಾರತದ್ದಾಗಿರಲಿಲ್ಲ. ಆಸ್ಟ್ರೇಲಿಯನ್ ತಂಡವು ಆರು ವಿಕೆಟ್‌ಗಳಿಂದ ನಿರ್ಣಾಯಕವಾಗಿ ನಮ್ಮದೇ ನೆಲದಲ್ಲಿ ನಮ್ಮನ್ನು ಸೋಲಿಸಿಬಿಟ್ಟಿತ್ತು. ಬಲಿಷ್ಠ ಆಸ್ಟ್ರೇಲಿಯಾ ವಿರುದ್ಧ ಸೋಲು ಕಂಡು ಮತ್ತೊಮ್ಮೆ ವಿಶ್ವ ಕಪ್ ಗೆಲ್ಲುವ ತಂಡದ ಆಸೆ ಭಗ್ನಗೊಂಡು ಆಟಗಾರರು ನೋವಿನ ಮಡುವಿನಲ್ಲಿ ಮುಳುಗಿದ್ದರು. ಅಂದು ಡ್ರೆಸ್ಸಿಂಗ್ ರೂಮಿಗೆ ಹೋಗಿ ತಂಡದ ಪ್ರತಿಯೊಬ್ಬ ಆಟಗಾರನ ಹೆಸರು ಹೇಳಿ ಭಾರತದ ಪ್ರಧಾನಮಂತ್ರಿಗಳು ಸಂತೈಸಿದ್ದರು. ಈ ವಿಶ್ವಕಪ್ ಮೂಲಕ ನಿಮ್ಮ ಪ್ರತಿಭೆ ಮತ್ತು ಸಂಕಲ್ಪ ದೇಶದ ಗಮನ ಸೆಳೆದಿದೆ. ನೀವು ಉತ್ಸಾಹದಿಂದ ಆಡಿದ್ದೀರಿ ಮತ್ತು ರಾಷ್ಟ್ರಕ್ಕೆ ಅಪಾರ ಹೆಮ್ಮೆ ತಂದಿದ್ದೀರಿ. ಕಪ್ ಗೆಲ್ಲದಿದ್ದರೂ ನೀವು ಶತಕೋಟಿ ಭಾರತೀಯರ ಹೃದಯ ಗೆದ್ದಿದ್ದೀರಿ. ನಾವು ಎಂದೂ ನಿಮ್ಮೊಂದಿಗೆ ಇರುತ್ತೇವೆ ಎಂದು ಮೋದಿಯವರು ದೇಶವಾಸಿಗಳ ಪರವಾಗಿ ತಂಡವನ್ನು ಸಂತೈಸಿದ್ದರು. ಆಟವೆಂದರೆ ಸೋಲು ಗೆಲುವು ಇದ್ದಿದ್ದೇ, ಮನಸ್ಸನ್ನು ಚಿಕ್ಕದು ಮಾಡಿಕೊಳ್ಳಬೇಡಿ ಎನ್ನುತ್ತಾ ದೆಹಲಿಯ ತಮ್ಮ ನಿವಾಸಕ್ಕೆ ತಂಡವನ್ನು ಆಹ್ವಾನಿಸಿ ಅವರು ಹೊರಟಿದ್ದು ಇನ್ನೂ ಕಣ್ಣ ಮುಂದಿದೆ. ಅಂತೂ, ಆ ಸೋಲಿನ ನಂತರ ಇಡೀ ದೇಶ ತಿಂಗಳುಗಟ್ಟಲೇ ಮಂಕಾಗಿ ಬಿಟ್ಟಿತ್ತು. ಹತಾಶ ಭಾವ ಇಡೀ ಭಾರತವನ್ನು ಆವರಿಸಿಬಿಟ್ಟಿತ್ತು. ತಂಡದ ನಾಯಕ ರೋಹಿತ ಶರ್ಮ ಅವರನ್ನೂ ಸೇರಿ ಕೆಲವು ಆಟಗಾರರು ಖಿನ್ನತೆಗೊಳಗಾಗಿ ಮನೆ ಸೇರಿಬಿಟ್ಟಿದ್ದರು. ಸಾಮಾನ್ಯವಾಗಿ ಕ್ರಿಕೆಟ್‌ನಲ್ಲಿ ದಕ್ಷಿಣ ಆಫ್ರಿಕಾವನ್ನು 'ಚೋಕರ್ಸ್' ಎಂದು ಕರೆಯಲಾಗುತ್ತದೆ, ಆದರೆ ಕಳೆದ 10 ವರ್ಷಗಳ ದಾಖಲೆಗಳನ್ನು ನೋಡುವಾಗ ಭಾರತ ತಂಡ ಕೂಡ ಇಂತಹುದೇ ಪರಿಸ್ಥಿತಿಯಲ್ಲಿದೆ ಎನ್ನುವುದು ಅರ್ಥವಾಗುತ್ತದೆ. 2014 ರ ಟಿ20 ವಿಶ್ವಕಪ್ ಫೈನಲ್, 2015ರ ಏಕದಿನ ವಿಶ್ವಕಪ್ ಸೆಮಿಫೈನಲ್, 2016 ಟಿ20 ವಿಶ್ವಕಪ್ ಸೆಮಿಫೈನಲ್, 2017 ಚಾಂಪಿಯನ್ಸ್ ಟ್ರೋಫಿ ಫೈನಲ್, 2019 ವಿಶ್ವಕಪ್ ಸೆಮಿಫೈನಲ್, ಗಖಇಫೈನಲ್ 2021 ಮತ್ತು 2023, ಮತ್ತು 2022 ಟಿ20 ವಿಶ್ವ ಸೆಮಿಫೈನಲ್ ಈ ಪ್ರತಿಯೊಂದು ಟೂರ್ನಿಯಲ್ಲೂ ಭಾರತ ತಂಡ ಪ್ರಶಸ್ತಿಗೆ ಅತ್ಯಂತ ಹತ್ತಿರ ಹೋಗಿ ಬರಿಗೈನಲ್ಲಿ ವಾಪಸ್ ಬಂದಿತ್ತು. ಭಾರತ ತಂಡ, ನಿರ್ಣಾಯಕ ಹಂತದಲ್ಲಿ ಒತ್ತಡಗಳನ್ನು ನಿಭಾಯಿಸುವಲ್ಲಿ ವೈಫಲ್ಯ ಅನುಭವಿಸುತ್ತಿದೆ ಎಂದು ಆಗ ವಿಶ್ಲೇಷಿಸಲಾಗಿತ್ತು.

ಜೂನ್ 25, 1983 ಭಾರತೀಯ ಕ್ರಿಕೆಟ್ ಅಭಿಮಾನಿಗಳಿಗೆ ಮರೆಯಲಾಗದ ಐತಿಹಾಸಿಕ ದಿನ. ಏಕೆಂದರೆ, ಅದು ಕಪಿಲ್ ದೇವ್ ನಾಯಕತ್ವದ ಭಾರತ ಕ್ರಿಕೆಟ್ ತಂಡ ಮತ್ತು ಮೊದಲ ಏಕ ದಿನ ವಿಶ್ವಕಪ್ ಟ್ರೋಫಿ ಗೆದ್ದ ಅವಿಸ್ಮರಣೀಯ ದಿನವಾಗಿದೆ. ಭಾರತ ತಂಡವು 1983ರಲ್ಲಿ ಚೊಚ್ಚಲ ವಿಶ್ವಕಪ್ ಗೆಲುವಿನೊಂದಿಗೆ ಕ್ರಿಕೆಟ್ ಜಗತ್ತನ್ನೇ ಅಚ್ಚರಿಗೊಳಿಸಿದ್ದ ದಿನಕ್ಕೆ ಇದೀಗ 41 ವರ್ಷಗಳು ಸಂದಿವೆ. ಈ ಸಂದರ್ಭದಲ್ಲಿ ಭಾರತೀಯರ ಸೋಲಿನ ಹಳೆಯ ನೋವುಗಳನ್ನೆಲ್ಲ ಮರೆಯುವಂತೆ ಮತ್ತು 1983ರ ವಿಶ್ವ ವಿಜಯವನ್ನು ಪುನಃ ಸ್ಮರಣೆಮಾಡುವಂತೆ ಮಾಡಿದ್ದು ಬಾರ್ಬಡೋಸ್‌ನ ಕೆನ್ಸಿಂಗ್ಟನ್ ಓವಲ್‌ನಲ್ಲಿ ನಡೆದ ಟಿ20 ವಿಶ್ವಕಪ್ 2024 ರ ಅಂತಿಮ ಪಂದ್ಯದಲ್ಲಿ ಭಾರತದ ಅವಿಸ್ಮರಣೀಯ ಗೆಲುವು. ಪಾಕಿಸ್ತಾನ, ಆಸ್ಟ್ರೇಲಿಯಾ, ಇಂಗ್ಲೆಂಡ್ ದೇಶಗಳ ತಂಡಗಳ ಕುರಿತ ಹಳೆಯ ಸೇಡನ್ನೆಲ್ಲ ತೀರಿಸಿ ಅಂತಿಮ ಹಂತಕ್ಕೆ ತಲುಪಿದ್ದ ಭಾರತ ತಂಡ, ಕೇವಲ 7 ರನ್‌ಗಳಿಂದ ಅಂದು ದಕ್ಷಿಣ ಆಫ್ರಿಕಾವನ್ನು ರೋಚಕವಾಗಿ ಸೋಲಿಸಿ ಭಾರತ ಪ್ರತಿಷ್ಠಿತ ಐಸಿಸಿ ಪ್ರಶಸ್ತಿಯೊಂದನ್ನು ಮುಡಿಗೇರಿಸಿಕೊಂಡಿತು. ಈ ಗೆಲುವಿನಿಂದ ಕ್ರಿಕೆಟ್ ಹುಚ್ಚು ಭಾರತಾದ್ಯಂತ ಮತ್ತೊಮ್ಮೆ ಆವರಿಸಿಬಿಟ್ಟಿತು. ಸಂಭ್ರಮಾಚರಣೆಗಳು ದೇಶದ ಮೂಲೆ ಮೂಲೆಗಳಲ್ಲಿ ನಡೆದವು. ಜಗತ್ತಿನಾದ್ಯಂತ ನಗರ ಕೇಂದ್ರಗಳಲ್ಲಿ ನೆರೆದಿದ್ದ ಅಭಿಮಾನಿಗಳ 'ಇಂಡಿಯಾ, ಇಂಡಿಯಾ' ಎಂಬ ಘೋಷಣೆಗಳು ಆಕಾಶವನ್ನು ಮುಟ್ಟುವಂತಿತ್ತು. ವಿಜೇತ ತಂಡ ಭಾರತಕ್ಕೆ ಮರಳಿದಾಗ ಅಭೂತಪೂರ್ವ ಸ್ವಾಗತವನ್ನು ನೀಡಿ ವಾರದ ನಂತರ ವಿಜಯವನ್ನು ಮತ್ತೊಮ್ಮೆ ಸಂಭ್ರಮಿಸಲಾಯಿತು. ದೇಶದ ನಾಲ್ಕೂ ದಿಕ್ಕುಗಳ ಜನ ಸಮಾನ ಭಾವುಕರಾಗಿ ತಮಗೇ ಅರಿವಿಲ್ಲದೇ ಕ್ರಿಕೆಟ್ ಎಂಬ ಸಂವೇದನೆಯ ಸೆಲೆಯಿಂದ ದೇಶವನ್ನೇ ಒಂದಾಗಿ ಬಿಗಿದುಬಿಟ್ಟಿದ್ದರು. ಭಾರತದಲ್ಲಿ ಕ್ರಿಕೆಟ್ ಎನ್ನುವುದು ಎಲ್ಲರನ್ನೂ ಒಂದಾಗಿಸುವ ಒಂದು ಧರ್ಮ ಎನ್ನುವ ಮಾತಿದೆ. ರಾಜಕೀಯ, ಧರ್ಮ, ಜಾತಿ- ಪಂಥ, ಹಿಂದುಳಿದವರು, ಮುಂದುವರಿದವರು ಎನ್ನುವ ವಿವಿಧ ವೈರುಧ್ಯಗಳಿಂದ ವಿಭಜನೆಯಾಗಿರುವ ಅಗಣಿತ ಭಾಗವಾಗಿರುವ ಭಾರತವನ್ನು ಒಂದಾಗಿ ಬೆಸೆಯುವ ಶಕ್ತಿ ಇದ್ದರೆ ಅದು ಕ್ರಿಕೆಟ್‌ಗೆ ಮಾತ್ರ ಎನ್ನುವುದು ಮತ್ತೊಮ್ಮೆ ಸಾಬೀತಾಯಿತು.

ಟೂರ್ನಿಯ ಅಂತಿಮ ಹಂತವನ್ನು ತಲುಪಲು ಭಾರತ ಮತ್ತು ದಕ್ಷಿಣ ಆಫ್ರಿಕಾ ಎರಡೂ ತಂಡಗಳ ಪರಿಶ್ರಮ ಅಪರಿಮಿತವಾಗಿತ್ತು. ಅಜೇಯವಾಗಿ ಸಾಗಿಬಂದ ಎರಡು ಬಲಿಷ್ಠ ತಂಡಗಳು ಪ್ರಶಸ್ತಿಗಾಗಿ ಬಾರ್ಬಡೋಸ್‌ನಲ್ಲಿ ಅಂದು ಸೆಣಸುತ್ತಿದ್ದವು. ಟಾಸ್ ಗೆದ್ದು ಬ್ಯಾಟಿಂಗ್ ಆಯ್ಕೆ ಮಾಡಿಕೊಂಡ ಭಾರತ ತಂಡ ಆರಂಭಿಕ ಕುಸಿತದಿಂದ ಕಂಗೆಡದೇ ಇಪ್ಪತ್ತನೇ ಓವರ್ ಅಂತ್ಯದಲ್ಲಿ ಗೌರವಪೂರ್ಣವಾದ ಮೊತ್ತವನ್ನೇ ಸೇರಿಸಿತ್ತು. ಆದರೆ, ದಕ್ಷಿಣ ಆಫ್ರಿಕಾ ಪ್ರಾರಂಭದಲ್ಲಿ ಸ್ವಲ್ಪ ಎಡವಿದರೂ, ಕ್ಲಾಸನ್ ಬಂದ ಮೇಲೆ ಅವರ ವಿಜಯ ಹಸಿಗೋಡೆಯ ಮೇಲಿನ ಬರಹದಷ್ಟು ನಿಚ್ಚಳವಾಗಿಬಿಟ್ಟಿತ್ತು. ಸ್ಪಿನ್, ವೇಗ ಯಾವುದೇ ರೀತಿಯ ಬೌಲಿಂಗ್ 'ಕ್ಲಾಸೆನ್' ಅವರನ್ನು ಬಾಧಿಸುತ್ತಿರಲಿಲ್ಲ. ಯಾವುದೇ ಚಂಡನ್ನು ಲೀಲಾಜಾಲವಾಗಿ ಬೌಂಡರಿ ಗೆರೆ ದಾಟಿಸುತ್ತಿದ್ದ ಅವನ ಅಂದಿನ ಆಟ, ಎದುರಿಗಿರುವವನ ನೈತಿಕ ಸ್ಥೈರ್ಯವನ್ನೇ ಅಲುಗಾಡಿಸುವಂತಿತ್ತು. ಅಕ್ಷರ್ ಪಟೇಲ್ ಅವರ ನಿಧಾನ ಗತಿಯ ಚಂಡುಗಳನ್ನೂ ಬೌಂಡರಿ ಗೆರೆ ದಾಟಿಸಿ 6ರನ್ ಪಡೆಯುತ್ತಿದ್ದ 'ಕ್ಲಾಸೆನ್' ಒವರ್ ಒಂದರಲ್ಲೇ 22 ರನ್ ಬಾಚಿಕೊಂಡಾಗ ನಮ್ಮ ದೇಶದ ಅನೇಕ ಮನೆಗಳಲ್ಲಿ ಟಿವಿ ಬಂದ್ ಆಗಿರಲಿಕ್ಕೆ ಸಾಕು. ಅವನ ವಿಕೆಟ್ ಎತ್ತಲು ನಮ್ಮ ತಂಡದ ಉಪಾಯದ ಬಟ್ಟ ಬರಿದಾಗಿದ್ದಾಗ ದೇವರಂತೆ ಬಂದ ನಮ್ಮ ಪಾಂಡ್ಯ, ಅನಿರೀಕ್ಷಿತವಾಗಿ 'ಕ್ಲಾಸೆನ್' ವಿಕೆಟ್ ಕಿತ್ತುಬಿಟ್ಟ. ಅಲ್ಲಿಂದ ನಮ್ಮ ತಂಡದ ಗ್ರಹಗತಿಯೇ ಬದಲಾಗಿಬಿಟ್ಟಿತು ನೋಡಿ! ನಂತರ ಬಂದವ ಇನ್ನೊಬ್ಬ ದೈತ್ಯ 'ಕಿಲ್ಲರ್' ಎಂದೇ ಖ್ಯಾತನಾದ ಮಿಲ್ಲರ್. ಅವನೂ ಕ್ಲಾಸೆನ್‌ಗೆ ಕಡಿಮೆ ಏನೂ ಇರಲಿಲ್ಲ. ಆದರೆ, ಪಾಂಡ್ಯ ಎಸೆದ ಫುಲ್ಟಾಸ್ ಚಾಲನ್ನು ಸಿಕ್ಸರ್‌ಗಾಗಿ ನೇರವಾಗಿ ಮೇಲಕ್ಕೆ ಎತ್ತಿದ ನೋಡಿ! ಎಲ್ಲರ ಹೃದಯ ಬಡಿತ ಕ್ಷಣಕಾಲ ನಿಲ್ಲುವಂತಾಗಿತ್ತು. ಎಲ್ಲಿಂದಲೋ ಓಡಿಬಂದ ನಮ್ಮ ಸೂರ್ಯಕುಮಾರ ಚೆಂಡನ್ನು ಹಿಡಿದು 'ಸಿಕ್ಸ್'ಗೆ ಹೋಗುವುದನ್ನು ತಪ್ಪಿಸಿದ್ದು ಮಾತ್ರವಲ್ಲದೇ ಪವಾಡ ಸದೃಶವಾಗಿ ಕ್ಯಾಚ ಆಗಿ ಪರಿವರ್ತಿಸುವ ಮೂಲಕ 'ಕ್ಯಾಚಸ್ ವಿನ್ ಮ್ಯಾಚಸ್' ಎನ್ನುವ ಮಾತನ್ನು ಮತ್ತೊಮ್ಮೆ ಸತ್ಯವಾಗಿಸಿಬಿಟ್ಟ. 1983ರಲ್ಲಿ ವಿಂಡೀಸ್ ತಂಡವನ್ನು ಗೆಲುವಿನ ದಡಕ್ಕೆ ಸುಲಭವಾಗಿ ಮುನ್ನಡೆಸುತ್ತಿದ್ದ ವಿವಿಯನ್ ರಿಚರ್ಡ್ಸ್ ಅವರು ಬಾರಿಸಿದ ಚೆಂಡನ್ನು ಕಪಿಲ್ ಹಿಮ್ಮುಖವಾಗಿ ಓಡುತ್ತ ಕೈಯಲ್ಲಿ ಭದ್ರಪಡಿಸಿಕೊಂಡು ಪಂದ್ಯದ ಗತಿಯನ್ನೇ ಬದಲಿಸಿದಂತೆ ಸೂರ್ಯನ ಆ ಅಮೂಲ್ಯ ಸಮಯ ಪ್ರಜ್ಞೆ ಮೆರೆದು ಹಿಡಿದ ಈ ಐತಿಹಾಸಿಕ ಕ್ಯಾಚ್ ಕೂಡಾ ಪಂದ್ಯದ ಫಲಿತಾಂಶ ಭಾರತದ ಕಡೆಗೆ ಜಾರುವಂತೆ ಮಾಡಿತ್ತು. 2007 ರ ಟಿ 20 ವಿಶ್ವಕಪ್‌ನ ಪಾಕಿಸ್ತಾನದ ವಿರುದ್ಧದ ಅಂತಿಮ ಪಂದ್ಯದ ಗೆಲುವೂ ಶ್ರೀಶಾಂತ್ ಹಿಡಿದ ಕ್ಯಾಚ್‌ನಿಂದಲೇ ನಮ್ಮೆಲ್ಲರ ನೆನಪಿನಲ್ಲಿ ಈಗಲೂ ಉಳಿದಿದೆ.

ಬಾರ್ಬಡೋಸ್‌ನಲ್ಲಿ ಭಾರತವು ದಕ್ಷಿಣ ಆಫ್ರಿಕಾವನ್ನು 'ನೇಲ್-ಬೈಟರ್'ನಲ್ಲಿ ಸೋಲಿಸಿದ ಕ್ಷಣ ಎರಡು ತಂಡಗಳ ಆಟಗಾರರ ಕಣ್ಣಾಲಿಗಳಲ್ಲಿ ನೀರು ತುಂಬುವಂತೆ ಮಾಡಿತ್ತು. ಭಾರತೀಯ ಆಟಗಾರರು ಆನಂದ ದಿಂದ ಕಣ್ಣೀರಾದರೆ, ದಕ್ಷಿಣ ಆಫ್ರಿಕದವರು ತಮ್ಮ ಮೂವತ್ಮೂರು ವರ್ಷಗಳಿಂದ ಮುಂದು ವರೆದ ದೌರ್ಭಾಗ್ಯವನ್ನು ನೆನೆದು ಕಣ್ಣೀರಾಗಿರ ಬೇಕು. ಉಭಯ ತಂಡಗಳ ಈ ಭಾವುಕ ಸ್ಥಿತಿಯನ್ನು ನೋಡಿ ವೀಕ್ಷಕರ ಕಣ್ಣಾಲಿಗಳೂ ಒದ್ದೆಯಾದವು. ಭಾರತದ ತಂಡದ ಆಟಗಾರರು ಮಕ್ಕಳಂತೆ ಕುಣಿದು ಕುಪ್ಪಳಿಸಿ ಆ ಕ್ಷಣವನ್ನು ಆನಂದಿಸಿದರು. ಉಳಿದವರನ್ನು ಬಿಡಿ, ಸದಾ ಸ್ಥಿತಪ್ರಜ್ಞನಂತೆ ಇರುತ್ತಿದ್ದ ತರಬೇತುದಾರ ರಾಹುಲ್ ದ್ರಾವಿಡ್ ಕೈಗೆ ಟ್ರೋಫಿಯನ್ನು ವಿರಾಟ್ ತಂದು ನೀಡಿದ್ದೇ ತಡ, ಅಕ್ಷರಶಃ ಹುಚ್ಚನಂತೆ ಮೈಮರೆತು ಕಿರುಚಾಡಿಬಿಟ್ಟಿದ್ದ ಆತ. ಸೋತ ಭಾರತ ತಂಡವನ್ನು ಅಂದು ಸಂತೈಸಿ ಮನೆಗೆ ಆಮಂತ್ರಣ ನೀಡಿದ್ದ ಪ್ರಧಾನಿ ಮೋದಿಯವರ ಮನೆಗೆ ಬರಿಗೈನಿಂದ ಹೋಗದೇ, ಸೊತು ವರ್ಷ ತುಂಬುವುದರೊಳಗೆ ಹಠ ಹೊತ್ತು ಮತ್ತೊಂದು ವಿಶ್ವ ಕಪ್ ಪಾರಿತೋಷಕದ ಜತೆಗೆ ತೆರಳಿ, ಅದನ್ನು ಅವರ ಕೈಗಿತ್ತ ಧನ್ಯತೆಯ ಕ್ಷಣ ನಿಜಕ್ಕೂ ಸ್ಮರಣೀಯವಾಗಿತ್ತು. ಇನ್ನು, ಭಾರತದ ಬೌಲರುಗಳು ಚಂಡನ್ನು ವಿರೂಪ ಮಾಡಿದರು, ಸೂರ್ಯನ ಕ್ಯಾಚ್, ಕ್ಲೀನ್ ಆಗಿರಲ್ಲ, ಈ ಪಂದ್ಯ 'ಫಿಕ್ಸ್' ಆಗಿತ್ತು ಮುಂತಾಗಿ ಸಾಮಾಜಿಕ ಜಾಲತಾಣಗಳಲ್ಲಿ ಬಾಯಿ ಹರಿ ಬಿಡುವ ಮೂರ್ಖರಿಗೇನೂ ಕಡಿಮೆ ಇರಲಿಲ್ಲ. ಎರಡೂ ತಂಡಗಳ ಆಟಗಾರರ ಕಣ್ಣಾಲಿಗಳಲ್ಲಿ ನೀರು ನೋಡಿದ ಮೇಲೆಯೂ, ಈ ಪಂದ್ಯದ ಫಲಿತಾಂಶ ಮೊದಲೇ ತೀರ್ಮಾನ ವಾಗಿತ್ತು ಎನ್ನುವ ಪ್ರಭೃತಿಗಳಿಗೆ ನಮ್ಮದೊಂದು ದಿವ್ಯವಾದ ಧಿಕ್ಕಾರವಿರಲಿ ಅಷ್ಟೆ.

(ಲೇಖಕರು: ಪ್ರಚಲಿತ ವಿದ್ಯಮಾನಗಳ ವಿಶ್ಲೇಷಕರು)

ಏರಿಕೆ, ಸೋರಿಕೆ, ಜಿಗಿತ, ಕುಸಿತ

ಸಿನಿಗನ್ನಡ

ತುಂಟರಗಾಳಿ
ಹರಿ ಪರಾಕ್
vveditoped@gmail.com

ಕರ್ನಾಟಕದಲ್ಲಿ ಚಿತ್ರಮಂದಿರಗಳು ಮುಚ್ಚೋದು ಹೊಸ ಸುದ್ದಿ ಏನಲ್ಲ. ಆದರೆ ಈಗ ಈ ಸಮಸ್ಯೆ ಇನ್ನಷ್ಟು ಉಲ್ಬಣವಾಗುತ್ತಿದೆ. ಇದು ಕೇವಲ ಕರ್ನಾಟಕದ ಸಮಸ್ಯೆ ಅಲ್ಲ, ಸಿನಿಮಾ ಕ್ರೇಜ್ ಸಿಕ್ಕಾಪಟ್ಟೆ ಇರೋ ತಮಿಳುನಾಡಿನಲ್ಲೂ 150ಕ್ಕೂ ಹೆಚ್ಚು ಚಿತ್ರಮಂದಿರಗಳು ಮುಚ್ಚುತ್ತಿವೆಯಂತೆ. ನಮ್ಮಲ್ಲಿಯೂ ಇನ್ನೇನು ಹಲವು ಚಿತ್ರಮಂದಿರಗಳು ಕೌಂಟರ್ ಕ್ಲೋಸ್ ಮಾಡುವ ಮಾತನ್ನಾಡುತ್ತಿವೆ. ಸ್ಟಾರ್ ಸಿನಿಮಾಗಳೂ ಕಾಸು ಮಾಡದೆ, ಗಲ್ಲಾ ಪೆಟ್ಟಿಗೆ ತುಂಬುತ್ತಿಲ್ಲ ಎಂದು ಮೊದಲೇ ಸಂಕಷ್ಟದಲ್ಲಿದ್ದ ಈ ಚಿತ್ರಮಂದಿರಗಳು ಈಗ, ಗಲ್ಲದ ಮೇಲೆ ಕೈ ಇಟ್ಟು ಕೂತಿವೆ. ಅಂದಹಾಗೆ ಇವೆಲ್ಲ ಕೇವಲ ಸಿಂಗಲ್ ಸ್ಕ್ರೀನ್ ಥಿಯೇಟರ್‌ಗಳ ಸಮಸ್ಯೆ. ಇನ್ನೋವೇಟಿವ್ ಮಲ್ಟಿಪ್ಲೆಕ್ಸ್‌ಗಳು ಹೇಗೋ ಬಚಾವಾಗಲು ಹಲವು ಇನ್ನೋವೇಟಿವ್ ದಾರಿಗಳನ್ನು ಹುಡುಕಿ ಕೊಳ್ಳುತ್ತವೆ. ಆದ್ರೆ ಸಿಂಗಲ್ ಸ್ಕ್ರೀನ್‌ಗಳ ಕತೆ ಹಾಗಿಲ್ಲ. ಹಾಗಾಗಿ ಜನ ಚಿತ್ರ ಮಂದಿರಗಳಲ್ಲಿ ಮಿಂಗಲ್ ಆಗ್ತಾ ಇಲ್ಲ ಎನ್ನುವಂಥ ಟೈಮಲ್ಲಿ ಸಿಂಗಲ್ ಥಿಯೇಟರ್‌ಗಳು ವಿರಹ ವೇದನೆಯಿಂದ ನರಳುವ ಸಿಂಗಲ್‌ಗಳಂತೆ ಆಗಿವೆ. ಸದ್ಯಕ್ಕೆ ಹಲವು ಚಿತ್ರಮಂದಿರಗಳ ಮಾಲೀಕರು ತಮ್ಮ ಲೈಸೆನ್ಸ್ ರಿನ್ಯೂ ಮಾಡೋಕೆ ಅರ್ಜಿಯನ್ನೂ ಹಾಕಿಲ್ಲವಂತೆ. ಇಷ್ಟು ದಿನ ತಮ್ಮ ಮರ್ಜಿ ಎನ್ನುವಂತೆ ಟಿಕೆಟ್ ದರವನ್ನು ಹೆಚ್ಚಿಸುತ್ತಿದ್ದ ಚಿತ್ರಮಂದಿರಗಳ ಮಾಲೀಕರು ಸರಕಾರದ ಫಿಫ್ಟಿ ಫಿಫ್ಟಿ ನೀತಿಯಿಂದಾಗಿ ಕರೋನಾ ಲಾಕ್‌ಡೌನ್ ನಲ್ಲೇ ಒಂದಿಷ್ಟು ಕಂಗೆಟ್ಟಿದ್ದರು. ಈಗ ಫಿಫ್ಟಿ ಫಿಫ್ಟಿ ಇರಲಿ, ಚಿತ್ರಮಂದಿರಗಳಲ್ಲಿ ಶೋಗಳೇ ಇಲ್ಲದೆ ಅವರ ಪರಿಸ್ಥಿತಿ ಇನ್ನಷ್ಟು ಶೋಚನೀಯವಾಗಿದೆ. ಅಡ್ವಾನ್ಸ್ ಬುಕ್ಕಿಂಗ್ ಮಾಡಿಕೊಂಡು ಸೀಟುಗಳನ್ನ ಬ್ಲಾಕ್ ಮಾಡಿಕೊಳ್ಳುತ್ತಿದ್ದ, ದೊಡ್ಡ ಸಿನಿಮಾಗಳು ಬಿಡುಗಡೆಯಾದಾಗ ಬ್ಲ್ಯಾಕ್ ಟಿಕೆಟ್ ಮಾರುತ್ತಿದ್ದ ಚಿತ್ರಮಂದಿರಗಳೇ ಈಗ ಬ್ಲಾಕ್ ಆಗುವ ಭಯದಲ್ಲಿವೆ. ಈ ಚಿತ್ರಮಂದಿರಗಳ ಸಿಟ್ ಔಟ್‌ನಲ್ಲೇ ಕೂತು, ಕಮ್ ಆನ್ ಇನ್ ಅಂದ್ರೂ ಯಾರೂ ಬರ್ತಾ ಇಲ್ಲ. ಹಾಗಾಗಿ ಚಿತ್ರಮಂದಿರ ತುಂಬಿದೆ ಎಂಬ ಬೋರ್ಡ್ ನೋಡಬೇಕಾಗಿದ್ದ ಹಲವು ಕಡೆ ಇನ್ನುಮುಂದೆ ಚಿತ್ರಮಂದಿರ ಮುಚ್ಚಿದೆ ಎಂಬ ಬೋರ್ಡ್ ತಗಲಾಕಿದರೆ ಅಚ್ಚರಿಯಿಲ್ಲ.

ಲೂಸ್ ಟಾಕ್

ನರೇಂದ್ರ ಮೋದಿ

- **ಏನ್ ಸಾರ್, ದೇಶದಲ್ಲಿ ಬರೀ ನೀಟ್ ಪ್ರಶ್ನೆ ಪತ್ರಿಕೆಗಳಷ್ಟೇ ಅಲ್ಲ, ಏರ್ ಪೋರ್ಟ್‌ಗಳು ಕೂಡಾ ಸೋರಿಕೆ ಆಗ್ತಾ ಇವೆ. ಅವನ್ನೂ ನೀಟಾಗಿ ಕಟ್ಟಿಲ್ವಾ ನೀವು?**

–ಏನ್ರೀ, ಬೆಲೆ ಏರಿಕೆ ಆದ್ರೂ ಕಿರಿಕಿರಿ ಮಾಡ್ತೀರಾ, ಎಲ್ಲಾದ್ರೂ ಸೋರಿಕೆ ಆದ್ರೂ ಕಿರಿಕಿರಿ ಮಾಡ್ತೀರಾ. ಏನ್ ನಿಮ್ ಪ್ರಾಬ್ಲಮ್ಮು?

- **ಇದರ ಜತೆ ಸೇತುವೆಗಳೂ ಕುಸಿಯುತ್ತಾ ಇವೆ ಅಂತ ಜನ ಕೇಳ್ತಾ ಇದ್ದಾರೆ ಸರಿ. ಯಾಕೆ ಹಿಂಗೆ ಅಂತ?**

–ಅಯ್ಯೋ, ಅವರಿಗೇನ್ ಬಿಡ್ರಿ, ಷೇರು ಪೇಟೆಯಲ್ಲಿ ಜಿಗಿತ ಆದ್ರೂ ಮಾತಾಡ್ತಾರೆ. ಸೇತುವೆ ಕುಸಿತ ಆದ್ರೂ ಮಾತಾಡ್ತಾರೆ. ಸೇತುವೆ ಕುಸಿದ ತಕ್ಷಣ ಈ ವಿಷಯದಲ್ಲಿ ನಾವು ಸೋತೆವು ಅಂತ ಹೇಳೋಕಾಗುತ್ತಾ?

- **ಹಂಗಲ್ಲ, ಆದ್ರೂ ಸೇತುವೆಗಳು ಯಾಕೆ ಕುಸಿತಾ ಇವೆ ಅಂತ?**

–ಅಯ್ಯೋ. ಸಮುದ್ರದ ನೀರಿನ ಮೇಲೆ, ಕಲ್ಲುಗಳನ್ನ ಹಾಕಿ ತೇಲಿಸಿ ಸೇತುವೆ ಕಟ್ಟಿದ ರಾಮನ ದೇಶ ಇದು. ಅದಕ್ಕೇ ನಾವೂ ಸ್ವಲ್ಪ ಹಂಗೇ ಕಟ್ಟೋಕೆ ಟ್ರೈ ಮಾಡಿದ್ವಿ, ಹಿಂಗಾಗ್ಬಿಡ್ತು ಅಷ್ಟೇ.

- **ಏನೋ ಹೇಳಿ ಸೇತುವೆ ಕಟ್ಟಿದ ಕತೆ ಕಟ್ಟಿ, ಕಲ್ಲು ತೇಲಿಸಿದ ಹಾಗೆ ಮಾತು ತೇಲಿಸ್ತಾ ಇದ್ದೀರಾ. ನನ್ನ ಪ್ರಶ್ನೆಗೆ ಸರಿಯಾಗಿ ಉತ್ತರನೇ ಕೊಡ್ತಿಲ್ಲ ನೋಡಿ ನೀವು**

–ನೀಟ್ ಎಕ್ಸಾಮ್ ಥರ, ನಿಮ್ಮ ಪ್ರಶ್ನೆಗಳೂ ಮೊದಲೇ ಲೀಕ್ ಆಗಿದ್ದಿದ್ರೆ ಸರಿಯಾಗಿ ಪ್ರಿಪೇರ್ ಆಗಿ ಉತ್ತರ ಕೊಡ್ತಿದ್ದೆ.

- **ಅದೊಂದ್ ಬಾಕಿ ಇತ್ತು. ಹೋಗ್ಲಿ, ಮೊನ್ನೆ ಕ್ರಿಕೆಟ್ ವರ್ಲ್ಡ್ ಕಪ್ ಟ್ರೋಫಿ ಕೈಯಲ್ಲಿ ಇಟ್ಕೊಂಡಿದ್ರಲ್ಲ, ಮಾರಿಬಿಡೋ ಪ್ಲ್ಯಾನ್ ಏನಾದ್ರೂ ಇತ್ತಾ?**

–ಪ್ಲ್ಯಾನ್ ಏನೋ ಇತ್ತು. ಆದ್ರೆ ಅದು ಒರಿಜಿನಲ್ ಅಲ್ಲ, ಡ್ಯೂಪ್ಲಿಕೇಟ್ ಅಂತೆ. ಅದಕ್ಕೇ ಸುಮ್ಮನಾದೆ.

(ಕಾಲ್ಪನಿಕ ಸಂದರ್ಶನ)

ನೆಟ್ ಪಿಕ್ಸ್

ಖೇಮುಶ್ರೀ ಶಾಪಿಂಗ್ ಮಾಲ್‌ನಿಂದ ಖರೀದಿ ಮುಗಿಸಿ ಹೊರಬಂದಳು. ಕಾರಿನ ಕೀ ತೆಗೆಯಲು ಪರ್ಸ್‌ಗೆ ಕೈ ಹಾಕಿದರೆ ಕೀ ಸಿಗಲಿಲ್ಲ. ತಡಬಡಾಯಿಸಿ ಎಲ್ಲ ಕಡೆ ಹುಡುಕಿದರೂ ಕಾರ್ ಕೀನ ಸುಳಿವೇ ಇಲ್ಲ. ಅವಳಿಗೂ ಗೊತ್ತಿತ್ತು, ಕಾರ್ ಕೀ ವಿಷಯದಲ್ಲಿನ ತನ್ನ ಬೇಜವಾಬ್ದಾರಿತನ ಇದೇನೂ ಮೊದಲ ಬಾರಿ ಅಲ್ಲ ಎಂಬುದು. ಎಷ್ಟೋ ಸಾರಿ, ಕಾರ್ ಕೀಯನ್ನು ಕಾರಿನಲ್ಲೇ ಬಿಟ್ಟು ಹೋಗಿದ್ದಕ್ಕಾಗಿ ಗಂಡ ಖೇಮುವಿನಿಂದ ಸಿಕ್ಕಾಪಟ್ಟೆ ಬೈಸಿಕೊಂಡಿದ್ದು ಅವಳಿಗಿನ್ನೂ ನೆನಪಿತ್ತು. ಈ ಸಲಾನೂ ಹಂಗೇ ಆಯ್ತಾ, ಹಂಗೇ ಆಗಿದ್ರೆ ಆಕಸ್ಮಾತ್ ಯಾರಾದ್ರೂ ಕಾರನ್ನು ಲಪಟಾಯಿಸಿದ್ರೆ ಏನ್ ಗತಿ ಎಂಬ ಆತಂಕದಲ್ಲಿ ಪಾರ್ಕಿಂಗ್‌ಗೆ ಓಡೋಡಿ ಬಂದಳು. ಅವಳಂದುಕೊಂಡ ಹಾಗೇ ಆಗಿತ್ತು. ಅಲ್ಲಿ ಅವಳ ಕಾರ್ ಇರಲಿಲ್ಲ. ತಕ್ಷಣ ಪೊಲೀಸರಿಗೆ ಕಾಲ್ ಮಾಡಿ ಕರೆಸಿ, ಕಾರ್‌ನ ಕಲರ್, ನಂಬರ್ ಮತ್ತಿತರ ವಿವರ ಕೊಟ್ಟು ದೂರು ಕೊಟ್ಟಳು. ಪೊಲೀಸರು ಕಾರು ಹುಡುಕಲು ಹೊರಟರು. ಒಬ್ಬಳೇ ನಿಂತಿದ್ದ ಖೇಮುಶ್ರೀ ಸ್ವಲ್ಪ ಹೊತ್ತಿನ ನಂತರ, ಬೈಸಿಕೊಂಡರೂ ಪರವಾಗಿಲ್ಲ, ಯಾವುದಕ್ಕೂ ಗಂಡನಿಗೆ ಫೋನ್ ಮಾಡಿ ವಿಷಯ ತಿಳಿಸೋದು ಒಳ್ಳೇದು ಎಂದು ಖೇಮುಗೆ ಕಾಲ್ ಮಾಡಿ ಮೆಲ್ಲನೆ ಅಳುಕಿನಿಂದಲೇ ಹೇಳಿದಳು 'ರೀ, ನನ್ನ ಕಾರ್ ಕೀ ಕಾರಲ್ಲೇ ಬಿಟ್ಟಿದ್ದೆ. ಈಗ ಕಾರು ಕಳುವಾಗಿದೆ. ಬಯ್ಬೇಡಿ, ನಾನಿಲ್ಲಿ ಶಾಪಿಂಗ್ ಮಾಲ್ ಬಳಿ ಒಬ್ಬಳೇ ಇದೀನಿ ಬರ್ತೀರಾ ಪ್ಲೀಸ್'. ಆ ಕಡೆಯಿಂದ ಗಂಡ ಖೇಮು ರೇಗಿದ, 'ಅಯ್ಯೋ, ನಿನ್ನ, ಲೇ, ಇವತ್ತು ನೀನೆಲ್ಲೇ ಡ್ರೈವ್ ಮಾಡ್ಕೊಂಡ್ ಹೋಗಿದ್ದೆ.. ಬೆಳಿಗ್ಗೆ ನಾನೇ ನಿನ್ನ ಕಾರಲ್ಲಿ ಕರ್ಕೊಂಡ್ ಹೋಗಿ ಶಾಪಿಂಗ್ ಮಾಲ್ ಹತ್ರ ಬಿಟ್ ಬರಲಿಲ್ವಾ. ಈಗ ಈ ಪೊಲೀಸ್ನೋರಿಗೆ ನಿನ್ನ ಕಾರನ್ನ ನಾನು ಕದ್ದಿಲ್ಲ ಅಂತ ಕನ್ವಿನ್ಸ್ ಮಾಡಿ ಆಮೇಲ್ ಬರ್ತೀನಿ ಇರು'.

ಲೈನ್ ಮ್ಯಾನ್

- **ಮಹಾಲಕ್ಷ್ಮಿ ಮಹಾತ್ಮೆ**

–ಮೊದಲೆಲ್ಲಾ, ಭವ್ಯ, ಮಾಧವಿ, ಸರಿತಾ, ಅಂಬಿಕಾ, ಆರತಿ, ಭಾರತಿ, ಮಂಜುಳಾ.. ಯಾರೇ ಆಗಿರಲಿ.. ಹೀರೋಯಿನ್ ಎಷ್ಟೇ ಚೆನ್ನಾಗಿದ್ರೂ.. ಎಷ್ಟೇ ಕೆಟ್ಟದಾಗಿದ್ರೂ 'ಒಳ್ಳೆ ಮಹಾಲಕ್ಷ್ಮಿ ಇದ್ದಂಗಿದೀಯಮ್ಮ' ಅಂತ ಡೈಲಾಗ್ ಬರೀತಿದ್ರು.. ಕ್ರೆಡಿಟ್ ಸಿಗ್ತಾ ಇದ್ದಿದ್ದು ನಟಿ ಮಹಾಲಕ್ಷ್ಮಿಗೆ ಮಾತ್ರ

- **ಲಿವಿಂಗ್ ಆನ್ ದಿ ಎಡ್ಜ್**

–ಗಾಡ್ ಫಾದರ್ ಥರ ಬೆನ್ನ ಹಿಂದೆ ನಿಂತು ನಮ್ಮನ್ನ ಪುಶ್ ಮಾಡೋರು ಯಾರೂ ಇಲ್ಲ ಅಂತ ಬೇಸರದಲ್ಲಿರೋರು, ಬೆಟ್ಟದ ತುದಿಯಲ್ಲಿ ನಿಂತ್ಕೊಬಾರದು

- **ಮನಿ ಮ್ಯಾಟರ್ಸ್**

–ಪ್ರಶ್ನೆ- ಲೈಫಲ್ಲಿ ದುಡ್ಡಿರಬೇಕಾ? ಪ್ರೀತಿ ಇರಬೇಕಾ?

–ಉತ್ತರ-ದುಡ್ಡಿನ ಮೇಲೆ ಪ್ರೀತಿ ಇರಬೇಕು

- **ಲವ್‌ನಲ್ಲಿ ಹುಡುಗ ಕೈ ಕೊಟ್ರೆ** – ಬಗಣಿ ಗೂಟ
- **ಹುಡುಗಿ ಕೈ ಕೊಟ್ರೆ** – ಭಗಿನಿ ಗೂಟ
- **ಹಳೆ ಮಾತು:** ಸಮುದ್ರ ದಡದಲ್ಲಿ ಕಪ್ಪೆಚಿಪ್ಪುಗಳು ಸಿಗುತ್ತವೆ. ಮುತ್ತುಗಳು ಬೇಕು ಅಂದ್ರೆ ಸಮುದ್ರದ ತಳಕ್ಕೆ ಹೋಗಬೇಕು.
- **ಹೊಸ ಮಾತು:** ವಾಲ್, ಟೈಮ್ಲೈನ್‌ಗಳಲ್ಲಿ ಎಲ್ಲರೂ ಸಾಚಾಗಳೇ ಆಗಿರ್ತಾರೆ, ನಿಜವಾದ ಮುಖ ಗೊತ್ತಾಗಬೇಕು ಅಂದ್ರೆ ಇನ್‌ಬಾಕ್ಸ್‌ಗೆ ಹೋಗಬೇಕು.
- **ಚಳಿಗಾಲದ ಸಮಸ್ಯೆ**

–ಬೈಕಿನ ಹಿಂದೆ ಕೂತ ಹುಡುಗಿ ಬಾಯ್‌ಫ್ರೆಂಡ್‌ನ ಅಪ್ಪಿಕೊಂಡಿರುವುದಕ್ಕೆ ಆ ಹುಡುಗನ ಮೇಲಿರೋ ಸಿಕ್ಕಾಪಟ್ಟೆ ಪ್ರೀತಿಯೇ ಕಾರಣ ಅಂತ ಹೇಳೋಕಾಗಲ್ಲ.

- **ನಮ್ ಜನ ಸರಿ ಇಲ್ಲಪ್ಪ**

–ಸಿಟ್ಟು ಬಂದಾಗ ರಾಜಕಾರಣಿಗಳನ್ನು ದೇಶದಿಂದ ಹೊರಗೆ ಹಾಕಬೇಕು ಅಂತಾರೆ

–ಈಗ ಅವರಾಗಿಯೇ ದೇಶದಿಂದ ಹೊರಗೆ ಹೋದರೆ ಸಿಟ್ಟು ಮಾಡಿಕೊಳ್ಳುತ್ತಾರೆ

- **ಸೀಕ್ವೆಲ್ ಮಾಡಲಾಗದ ಚಿತ್ರಗಳು**

–ನಂ.1

–ಒಕ್ಕೇ ಒಕ್ಕುಡು

–ಅಪವಾದ ಎಂಬಂತೆ ಎರಡೆರಡು 'ಸ್ವರ್ಗ' ತೋರಿಸಿದ್ದು 'ಜನ್ನತ್ 2' 'ಜನ್ನತ್ 3' ಸಿನಿಮಾ ಬಂದಿದ್ರೆ ಕನ್ನಡದಲ್ಲಿ 'ಸ್ವರ್ಗಕ್ಕೆ ಮೂರೇ ಗೇಣು' ಅಂತ ರಿಮೇಕ್ ಮಾಡಬಹುದಿತ್ತು

- **ಮಾಡರ್ನ್ ಗಾದೆ**

–ಸುಸ್ತೂ ಬಂತು ಅಂತ ಬೆಂಗಳೂರು 'ಒನ್'ಗೆ ಹೋಗೋಕಾಯ್ತದ..?

ಅಸಾಧಾರಣ ಜನಾದೇಶಕ್ಕೆ ಸಾಕ್ಷಿಯಾದ ಮೋದಿ 3.0

ವಿಶ್ಲೇಷಣೆ
ಪ್ರಕಾಶ್ ಶೇಷರಾಘವಾಚಾರ್
sprakashbjpgmail.com

1947 ರಲ್ಲಿ ದೇಶಕ್ಕೆ ಸ್ವಾತಂತ್ರ್ಯ ಗಳಿಸಿದಾಗ ಅಂದು ಕಾಂಗ್ರೆಸ್ ಅಧ್ಯಕ್ಷರಾಗಿದ್ದ ಜವಾಹರಲಾಲ್ ನೆಹರುರವರು ದೇಶದ ಪ್ರಧಾನಿಯಾಗಿ ಅಧಿಕಾರ ವಹಿಸಿಕೊಂಡರು. ಎಲ್ಲ ಪಕ್ಷಗಳ ನಾಯಕರನ್ನೊಳಗೊಂಡ ರಾಷ್ಟ್ರೀಯ ಸರಕಾರವು ರಚನೆಯಾಯಿತು.

ಸ್ವಾತಂತ್ರ್ಯ ಬಂದು ಐದು ವರ್ಷದ ನಂತರ 1952ರಲ್ಲಿ ಮೊಟ್ಟ ಮೊದಲ ಸಾವತ್ರಿಕ ಚುನಾವಣೆ ನಡೆಯಿತು. ಜವಾಹರಲಾಲ್ ನೆಹರು ಅವರನ್ನು ಎದುರಿಸುವ ವರ್ಚಸ್ವೀ ನಾಯಕತ್ವ ಯಾರಿಗೂ ಇರಲಿಲ್ಲ. ಚುನಾವಣೆಯಲ್ಲಿ 489 ಸೀಟುಗಳಿಗೆ ಕಾಂಗ್ರೆಸ್ 364 ಸ್ಥಾನಗಳಲ್ಲಿ ಗೆಲುವು ಸಾಧಿಸಿತು. ವಿಶೇಷವೆಂದರೆ ಎರಡನೆಯ ಸ್ಥಾನವನ್ನು ಪಕ್ಷೇತರರು ಪಡೆದಿದ್ದರು.

1957 ರ ಎರಡನೆಯ ಸಾರ್ವತ್ರಿಕ ಚುನಾವಣೆಯಲ್ಲಿ ಕಾಂಗ್ರೆಸ್ 494 ಸ್ಥಾನದಲ್ಲಿ 371 ಸ್ಥಾನಗಳಲ್ಲಿ ಜಯಭೇರಿ ಬಾರಿಸಿರುತ್ತಾರೆ. ಕಾಂಗ್ರೆಸ್ ಮತ್ತು ನೆಹರು ಅವರ ಪಾರಮ್ಯ ಎರಡನೆಯ ಬಾರಿಯು ಅಬಾಧಿತವಾಗಿರುತ್ತದೆ. ಕಾಂಗ್ರೆಸ್ ಕಳೆದ ಚುನಾವಣೆಗಿಂತ ಎರಡನೆಯ ಬಾರಿ ಹೆಚ್ಚಿನ ಏಳು ಸ್ಥಾನ ಗಳಿಸಿರುತ್ತದೆ.

1962 ರಲ್ಲಿ ನಡೆದ ಮೂರನೆಯ ಚುನಾವಣೆಯಲ್ಲಿ ನೆಹರುರವರು 494 ಸ್ಥಾನಗಳ ಪೈಕಿ 361 ಸ್ಥಾನಗಳಲ್ಲಿ ಯಶಸ್ಸು ಕಂಡಿರುತ್ತಾರೆ. ಕಳೆದ ಬಾರಿಗಿಂತ ತುಸು ಕಡಿಮೆಯಾಗಿದ್ದರು ಶೇ.70 ಕ್ಕೂ ಹೆಚ್ಚು ಸ್ಥಾನ ಅವರ ಪಾಲಾಗಿರುತ್ತದೆ. ಮೂರನೆಯ ಬಾರಿಯು ಸಹ ನೆಹರುರವರನ್ನು ಸೋಲಿಸುವ ಪಕ್ಷವಾಗಲಿ ಅಥವಾ ನಾಯಕರಾಗಲಿ ಇರಲಿಲ್ಲ. ಎರಡನೆಯ ಬಾರಿ ಗೆದ್ದ ಮೇಲೆ ಪ್ರಾದೇಶಿಕ ನಾಯಕತ್ವ ಮೊಳಕೆಯೊಡೆಯಲು ಆರಂಭವಾಗಿರುತ್ತದೆ. 1956 ರಲ್ಲಿ ಕೇರಳದಲ್ಲಿ ಈ.ಎ.ಎಸ್. ನಂಬೂದರಿಪಾದ್ ನೇತೃತ್ವದಲ್ಲಿ ಮೊಟ್ಟಮೊದಲ ಕಮ್ಯುನಿಸ್ಟ್ ಸರಕಾರ ಅಧಿಕಾರಕ್ಕೆ ಬರುತ್ತದೆ. ಆದರೆ ನೆಹರುರವರು 1959 ರಲ್ಲಿ ಕೇರಳ ಸರಕಾರವನ್ನು ವಜಾ ಮಾಡಿ ರಾಷ್ಟ್ರಪತಿ ಆಡಳಿತ ಹೇರುತ್ತಾರೆ. ಚುನಾಯಿತ ಸರಕಾರವನ್ನು ವಜಾ ಮಾಡುವ ಪರಂಪರೆಗೆ ಬೀಜಾಂಕುರವಾಗಿ ಮುಂದಿನ ಐವತ್ತು ವರ್ಷದಲ್ಲಿ ನೂರಕ್ಕೂ ಹೆಚ್ಚು ಸರಕಾರಗಳನ್ನು ಕೆಡವಿದ ಕುಖ್ಯಾತಿ ಕಾಂಗ್ರೆಸ್ ಪಕ್ಷಕ್ಕೆ ಸಲ್ಲುತ್ತದೆ.

ಇದೇ ವೇಳೆ ಮದ್ರಾಸ್ ಪ್ರಾಂತ್ಯದಲ್ಲಿ ದ್ರಾವಿಡ ಚಳವಳಿಯು ಬೇರೂರ ತೊಡಗಿತ್ತು. ಅವರ ಹಿಂದಿ ವಿರೋಧ ಮತ್ತು ಬ್ರಾಹ್ಮಣರ ದ್ವೇಷ ಕಾಂಗ್ರೆಸ್‌ಗೆ ಸವಾಲೊಡ್ಡಲು ತೊಡಗಿತ್ತು. 1959 ರಲ್ಲಿ ಹಿರಿಯ ನಾಯಕ ರಾಜಾಜಿಯವರು ಕಾಂಗ್ರೆಸ್ ತೊರೆದು ಸ್ವತಂತ್ರ ಪಕ್ಷವನ್ನು ಸ್ಥಾಪನೆ ಮಾಡುತ್ತಾರೆ. ನೆಹರು ನಾಯಕತ್ವಕ್ಕೆ ಅಲುಗಾಡಿಸುವಷ್ಟು ಸವಾಲಾಗದಿದ್ದರು ಅವರ ವಿರುದ್ಧ ಧ್ವನಿಯೆತ್ತುವ ನಾಯಕತ್ವ ತಲೆಯೆತ್ತಲು ಆರಂಭವಾಯಿತು.

ತಮ್ಮ ಮೂರನೆಯ ಅವಧಿಯಲ್ಲಿ ನೆಹರುರವರು ಹಲವಾರು ಸವಾಲುಗಳನ್ನು ಎದುರಿಸಬೇಕಾಗುತ್ತದೆ. ಚೀನಾ ಜತೆಯ ಯುದ್ಧದ ಸೋಲು ಅವರನ್ನು ಜರ್ಝರಿತಗೊಳಿಸುತ್ತದೆ. ಹಲವಾರು ಉಪಚುನಾವಣೆಗಳಲ್ಲಿ ಸೋಲಾಗುತ್ತದೆ. ದೇಶದಲ್ಲಿ ಜೆ. ಬಿ. ಕೃಪಲಾನಿ, ರಾಮಮನೋಹರ ಲೋಹಿಯಾ ಮತ್ತು ದೀನ ದಯಾಳ್ ಉಪಾಧ್ಯಾಯರವರ ಪ್ರಭಾವ ವಿಸ್ತಾರವಾಗ ತೊಡಗಿದ್ದು ಈ ಅವಧಿಯಲ್ಲಿಯೇ.

ಚೀನಾದೊಂದಿಗೆ ಯುದ್ಧದಲ್ಲಿ ಪರಾಭವಗೊಂಡಿದ್ದು ನೆಹರುರವರನ್ನು ಅವರನ್ನು ಹಣ್ಣು ಮಾಡಿಬಿಡುತ್ತದೆ. ಅವರಲ್ಲಿದ್ದ ಮೊದಲಿನ ಹೊಳಪು ಮಂಕಾಗಿ ಮಾನಸಿಕವಾಗಿ ಕುಗ್ಗಿ ಹೋಗಿರುತ್ತಾರೆ. 1964 ಮೇ 27ರಂದು ನೆಹರುರವರು ನಿಧನರಾಗುತ್ತಾರೆ. ವಿಷಾದವೆಂದರೆ ಅವರ ಹದಿನೇಳು ವರ್ಷದ ಆಳ್ವಿಕೆಯು ಹಲವಾರು ಹಿನ್ನೆಡೆಗಳೊಂದಿಗೆ ಅಂತ್ಯವಾಗುತ್ತದೆ.

ಇಂದಿರಾಗಾಂಧಿಯವರು ತಮ್ಮ ತಂದೆಯು ಮರಣಿಸಿದ ನಂತರ ಏಕ್ ದಂ ಅವರ ಸ್ಥಾನಕ್ಕೆ ಲಗ್ಗೆ ಹಾಕುವುದಿಲ್ಲ. ಲಾಲ್ ಬಹದ್ದೂರ್ ಶಾಸ್ತ್ರಿ ಸಂಪುಟದಲ್ಲಿ ವಾರ್ತಾ ಮತ್ತು ಪ್ರಸಾರ ಮಂತ್ರಿಯಾಗುತ್ತಾರೆ. 1966ರಲ್ಲಿ ಶಾಸ್ತ್ರಿಯವರು ತಾಷ್ಕೆಂಟಿನಲ್ಲಿ ಅಕಾಲಿಕವಾಗಿ ಮೃತಪಟ್ಟಾಗ ಕಾಂಗ್ರೆಸ್ ಅಧ್ಯಕ್ಷರಾಗಿದ್ದ ಕೆ.ಕಾಮರಾಜ್ ರವರ ಜಾಣ್ಮೆಯ ರಾಜಕೀಯ ತಂತ್ರದಿಂದ ಮೊರಾರ್ಜಿ ದೇಸಾಯಿಯವರನ್ನು ಪಕ್ಕಕ್ಕೆ ಸರಿಸಿ ಇಂದಿರಾರವರನ್ನು ಪ್ರಧಾನಿ ಪಟ್ಟಕ್ಕೇರಿಸುತ್ತಾರೆ.

ಇಂದಿರಾ ಶಕೆಯು ಮೂರು ಹಂತದಲ್ಲಿ ನೋಡ ಬೇಕಾಗುತ್ತದೆ. 1966 ರಿಂದ 67 ಅವರ ತಂದೆಯವರ ಜನಾದೇಶದ ಮೇಲೆ ಆಡಳಿತ ನಡೆಸುತ್ತಾರೆ. 1967ರಲ್ಲಿ ಇವರ ನೇತೃತ್ವದಲ್ಲಿ ನಡೆದ ಚುನಾವಣೆಯಲ್ಲಿ ಕಾಂಗ್ರೆಸ್ 283 ಸ್ಥಾನವನ್ನು ಗೆಲ್ಲುತ್ತದೆ. ಆದರೆ 1962 ರಲ್ಲಿ ಜಯಗಳಿಸಿದ್ದ 361 ಸೀಟಿನಿಂದ 283 ಕ್ಕೆ ಕಾಂಗ್ರೆಸ್ ಬಲ ಕುಗ್ಗುತ್ತದೆ.

ಇಂದಿರಾ ಗಾಂಧಿಯವರು ಮೊಟ್ಟ ಮೊದಲ ಬಾರಿಗೆ 1971 ರಲ್ಲಿ ಮಧ್ಯಂತರ ಚುನಾವಣೆಯನ್ನು ಘೋಷಿಸುತ್ತಾರೆ. 'ಗರೀಬಿ ಹಟಾವೋ' ಘೋಷಣೆಯಡಿಯಲ್ಲಿ ನಡೆದ ಚುನಾವಣೆಯಲ್ಲಿ ಇಂದಿರಾರವರು 521 ಸ್ಥಾನಕ್ಕೆ 352 ರಲ್ಲಿ ಅಭೂತಪೂರ್ವ ಗೆಲುವು ಸಾಧಿಸುತ್ತಾರೆ. ದುರಾದೃಷ್ಟವಶಾತ್ ಅವರ ಈ ಗೆಲುವು ಅನೇಕ ಪ್ರಜಾಪ್ರಭುತ್ವ ವಿರೋಧಿ ನಡೆಗೆ ಕುಖ್ಯಾತಿ ಪಡೆಯುತ್ತದೆ.

1980 ರಲ್ಲಿ ನಡೆದ ಲೋಕಸಭಾ ಚುನಾವಣೆಯಲ್ಲಿ ಇಂದಿರಾ ಗಾಂಧಿಯವರು ಜನತಾ ಪಾರ್ಟಿಯನ್ನು ಸೋಲಿಸಿ 377 ಸ್ಥಾನ ಗೆದ್ದು ಮೂರನೆಯ ಬಾರಿ ಮತ್ತೆ ಅಧಿಕಾರ ಗದ್ದುಗೆಯ ಮೇಲೆ ವಿರಾಜಮಾನರಾಗುತ್ತಾರೆ. 1984 ರಲ್ಲಿ ಅವರ ಅಂಗರಕ್ಷಕರಿಂದ ಅಮಾನುಷವಾಗಿ ಹತ್ಯೆಯಾಗಿ ಹದಿನೈದು ವರ್ಷದ ಇಂದಿರಾ ಯುಗವು ದುರಂತದಲ್ಲಿ ಅಂತ್ಯವಾಗುತ್ತದೆ.

ಇಂದಿರಾ ಕಾಲಾವಧಿಯು ಭಾರತದ ರಾಜಕಾರಣದಲ್ಲಿ ಅನೇಕ ಐತಿಹಾಸಿಕ ಬದಲಾವಣೆಗಳನ್ನು ಕಂಡಿತು. ಸಮಾಜವಾದ ಆರ್ಥಿಕ ನೀತಿಯು ಇವರ ಮೂಲ ಮಂತ್ರವಾಗಿತ್ತು. ಕಾಂಗ್ರೆಸ್ ಹಿರಿಯ ನಾಯಕರಿಗೆ ಸಡ್ಡು ಹೊಡೆದು ಪಕ್ಷವನ್ನೇ ಇಬ್ಭಾಗ ಮಾಡಿ ಕಾಂಗ್ರೆಸ್ (ಆಡಳಿತ) ಎಂದು ಹೊಸ ಪಕ್ಷವನ್ನು ಹುಟ್ಟು ಹಾಕಿದರು. ಜನಪ್ರಿಯತೆ ಗಳಿಸಲು ರಾಷ್ಟ್ರೀಕರಣ ಮಂತ್ರವನ್ನು ಜಪಿಸಿದ ಕಾಲವಿದು.

1969 ರಲ್ಲಿ ಹದಿನಾಲ್ಕು ಖಾಸಗಿ ಬ್ಯಾಂಕ್‌ಗಳು ರಾಷ್ಟ್ರೀಕರಣವಾಗುತ್ತದೆ. 1970 ರಲ್ಲಿ ರಾಜಧನ ರದ್ದತಿ ಮಾಡಿ ಮಹಾರಾಜರ ದರ್ಬಾರಿಗೆ ಅಂತ್ಯ ಹೇಳುತ್ತಾರೆ. 1971ರಲ್ಲಿ ಗಾಂಧಿಯವರು ಕಲ್ಲಿದ್ದಲು, ಉಕ್ಕು, ತಾಮ್ರ, ಸಂಸ್ಕರಣೆ, ಹತ್ತಿ, ಜವಳಿ ಮತ್ತು ವಿಮಾ ಉದ್ಯಮಗಳನ್ನು ರಾಷ್ಟ್ರೀಕರಣಗೊಳಿಸುತ್ತಾರೆ.

ಈ ಎಲ್ಲ ಉಪಕ್ರಮದಿಂದ ಅವರು ಜನಪ್ರಿಯತೆಯ ಉತ್ತುಂಗವನ್ನು ತಲುಪಿರುತ್ತಾರೆ. ಆದರೆ ಚುನಾವಣಾ ಅಕ್ರಮದ ಮೊಕದ್ದಮೆಯಲ್ಲಿ ಅಲಹಾಬಾದ್ ಹೈಕೋರ್ಟ್ ಇವರ ಲೋಕಸಭಾ ಸ್ಥಾನವನ್ನು ಅನೂರ್ಜಿತಗೊಳಿಸಿದಾಗ ಅಧಿಕಾರ ಉಳಿಸಿಕೊಳ್ಳಲು ದೇಶದಲ್ಲಿ ತುರ್ತುಪರಿಸ್ಥಿತಿಯನ್ನು ಹೇರಿ ಸರ್ವಾಧಿಕಾರಿಯಾಗಿ ಬದಲಾಗುತ್ತಾರೆ. 1977ರಲ್ಲಿ ನಡೆದ ಚುನಾವಣೆಯಲ್ಲಿ ಭಾರೀ ಪರಾಭವವನ್ನು ಅನುಭವಿಸುತ್ತಾರೆ. ವಿಫಲಗೊಂಡ ಜನತಾ ಪಾರ್ಟಿ ಪ್ರಯೋಗವು 1980 ರಲ್ಲಿ ನಡೆದ ಮಧ್ಯಂತರ ಚುನಾವಣೆಯಲ್ಲಿ ಮತ್ತೇ ಗೆದ್ದು ಪ್ರಧಾನಿಯಾಗುತ್ತಾರೆ.

ಮೂರನೆಯ ಅವಧಿಯಲ್ಲಿ, ಪಂಜಾಬ್ ಅಸ್ಸಾಂ ರಾಜ್ಯಗಳಲ್ಲಿ ಪ್ರತ್ಯೇಕತಾವಾದಿಗಳ ಅಟ್ಟಹಾಸ ದೇಶದ ಆಂತರಿಕ ಭದ್ರತೆಗೆ ಬಹು ದೊಡ್ಡ ಸವಾಲಾಗುತ್ತದೆ. ಅಮೃತಸರದ ಸಿಖ್ಖರ ಪವಿತ್ರ ಸ್ಥಾನವಾದ ಸ್ವರ್ಣ ಮಂದಿರದ ಆವರಣದೊಳಗೆ ಆಪರೇಷನ್ ಬ್ಲೂ ಸ್ಟಾರ್ ಕಾರ್ಯಾಚರಣೆ ಕೈಗೊಂಡು ಸಿಖ್ಖ್ ಸಮುದಾಯದವರ ಆಕ್ರೋಶಕ್ಕೆ ಗುರಿಯಾಗುತ್ತಾರೆ. ಸಿಖ್ಖ್ ಸಮಾಜವು ಇಂದಿರಾರವರ ವಿರೋಧಿಗಳಾಗುತ್ತಾರೆ. ಭದ್ರತಾ ಅಧಿಕಾರಿಗಳ ಮಾತಿಗೆ ಬೆಲೆ ಕೊಡದ ತಪ್ಪಿಗೆ ತಮ್ಮ ಪ್ರಾಣವನ್ನೇ ಬಲಿ ಕೊಡಬೇಕಾಗುತ್ತದೆ.

ಮನಮೋಹನ್ ಸಿಂಗ್ ರವರು 2004ರಲ್ಲಿ ಯುಪಿಎ ಸರಕಾರದಲ್ಲಿ ಪ್ರಧಾನಿಯಾಗುತ್ತಾರೆ. ಮೊದಲ ಐದು ವರ್ಷದ ಆಳ್ವಿಕೆಗೆ 2009ರಲ್ಲಿ ಒಪ್ಪಿಗೆಯ ಮುದ್ರೆ ಬಿದ್ದು ಎರಡನೆಯ ಅವಧಿಗೂ ಪ್ರಧಾನಿಯಾಗುತ್ತಾರೆ. ಈ ಅವಧಿಯು ದೇಶದ ಆರ್ಥಿಕ ಸ್ಥಿತಿಯು ಅಧೋಗತಿಯನ್ನು ತಲುಪುತ್ತದೆ. ಲಕ್ಷಾಂತರ ಕೋಟಿ ಹಗರಣಗಳ ಸರಮಾಲೆಯಿಂದ ಜನ ಬೇಸತ್ತು ಹೋಗಿರುತ್ತಾರೆ. 2014 ರಲ್ಲಿ ಬದಲಾವಣೆಗೆ ಜನ ತುದಿಗಾಲಿನಲ್ಲಿ ಕಾದಿರುತ್ತಾರೆ.

ಇಂತಹ ಪರ್ವ ಕಾಲದಲ್ಲಿ ಗುಜರಾತಿನ ಮುಖ್ಯಮಂತ್ರಿ ನರೇಂದ್ರ ಮೋದಿಯವರನ್ನು ಬಿಜೆಪಿ ತನ್ನ ಪ್ರಧಾನಿ ಅಭ್ಯರ್ಥಿಯೆಂದು ಘೋಷಿಸುತ್ತದೆ. ಗುಜರಾತಿನಲ್ಲಿ ಕೈಗೊಂಡ ಅಭಿವೃದ್ಧಿ ಕೆಲಸಗಳಿಂದ ಜನಪ್ರಿಯರಾಗಿದ್ದ ಮೋದಿಯವರು ಜನರ ವಿಶ್ವಾಸಗಳಿಸುತ್ತಾರೆ. 2014 ರಲ್ಲಿ ಮತದಾರರು ಮೋದಿಯವರನ್ನು ಬೆಂಬಲಿಸಿ ಮೂವತ್ತು ವರ್ಷದ ನಂತರ ದೇಶದಲ್ಲಿ ಸಮ್ಮಿಶ್ರ ಸರಕಾರದ ಸರಪಳಿಯ ಕೊಂಡಿ ಕಳಚಿ ಬಿಜೆಪಿಗೆ ಪೂರ್ಣ ಬಹುಮತ ನೀಡುತ್ತಾರೆ. 2019 ರಲ್ಲಿ ಎರಡನೆಯ ಬಾರಿ ಬಿಜೆಪಿಯು ಮೋದಿಯವರ ನೇತೃತ್ವದಲ್ಲಿ ಇನ್ನೂ ಹೆಚ್ಚಿನ ಬಹುಮತದಿಂದ ಮತ್ತೇ ಅಧಿಕಾರಕ್ಕೆ ಬರುತ್ತಾರೆ.

ಮೂರನೆಯ ಅವಧಿಯ 2024 ರ ಲೋಕಸಭಾ ಚುನಾವಣೆಯಲ್ಲಿ ಮೋದಿ ಪ್ರಬಲ ಪೈಪೋಟಿ ಎದುರಿಸುತ್ತಾರೆ. ತಂತ್ರಜ್ಞಾನ ಬಳಸಿ ಸುಳ್ಳು ಸಂಗತಿ ಹರಡುವುದು, ಜಾತಿ ಕೇಂದ್ರೀಕೃತ ಚುನಾವಣಾ ಪ್ರಚಾರ ಮತ್ತು ವಿದೇಶ ಶಕ್ತಿಗಳೂ ಕೈ ಜೋಡಿಸಿ ಬಿಜೆಪಿಯನ್ನು ಸೋಲಿಸಲು ಹರಸಾಹಸ ಮಾಡುತ್ತವೆ. ಇವೆಲ್ಲದರ ನಡುವೆಯೂ ಮೋದಿಯವರು ಕುಸಿದ ಬಹುಮತದಿಂದ ಪುನರಾಯ್ಕೆಯಾಗಿ ದಾಖಲೆ ಸೃಷ್ಟಿಸಿದ್ದಾರೆ. ಈ ಬಾರಿ ಮೈತ್ರಿ ಪಕ್ಷಗಳ ಎನ್‌ಡಿಎ ಸರಕಾರವನ್ನು ರಚನೆ ಮಾಡಬೇಕಾಗುತ್ತದೆ.

ನೆಹರು ನಂತರ ಸತತವಾಗಿ ಮೂರು ಬಾರಿ ಪ್ರಧಾನಿಯಾಗಿರುವುದು ಮೋದಿಯವರು ಮಾತ್ರ. ಇಂದಿರಾರವರಿಗೆ 77ರಲ್ಲಿ ಸೋಲಾಗಿ ಮೂರನೆಯಬಾರಿ 1980ರಲ್ಲಿ ಅವರು ಮತ್ತೇ ಪ್ರಧಾನಿಯಾಗಿದ್ದು. ಮೋದಿಯವರು ಗಾಂಧಿ ಕುಟುಂಬದವರ ಪ್ರಧಾನಿ ಪಟ್ಟದ ಏಕಸ್ವಾಮ್ಯಕ್ಕೆ ಅಂತ್ಯ ಹಾಡಿ ಅವರ ದಾಖಲೆಯನ್ನು ಸರಿಗಟ್ಟಿದ್ದಾರೆ. ಪ್ರಾಯಶಃ ಗಾಂಧಿ ಪರಿವಾರಕ್ಕೆ ಈ ಸತ್ಯವನ್ನು ಅರಗಿಸಿಕೊಳ್ಳಲು ಕಷ್ಟವಾಗಿರುವ ಹಾಗಿದೆ.

1962 ರಲ್ಲಿ ನೆಹರು ರವರು ಪ್ರಧಾನಿಯಾದಾಗ ಭಾರತದ ಜನಸಂಖ್ಯೆ 46 ಕೋಟಿ ಮತ್ತು ಇಂದಿರಾರವರು 1980ರಲ್ಲಿ ಪ್ರಧಾನಿಯಾದಾಗ ಭಾರತದ ಜನಸಂಖ್ಯೆ 70 ಕೋಟಿ ಆದರೆ ಮೋದಿಯವರು 2024 ರಲ್ಲಿ ಪ್ರಧಾನಿಯಾದಾಗ ದೇಶದ ಜನಸಂಖ್ಯೆಯು 144 ಕೋಟಿ ದಾಟಿದೆ ಹೀಗಾಗಿ ಅವರಿಬ್ಬರ ಜನಾದೇಶಕ್ಕೆ ಮೋದಿಯವರ ಜನಾದೇಶವನ್ನು ಹೋಲಿಕೆ ಮಾಡಲಾಗದು.

ನೆಹರು ಮತ್ತು ಇಂದಿರಾರವರಿಗೆ ರಾಜಕೀಯವಾಗಿ ಪ್ರಬಲ ಸವಾಲುಗಳೇ ಇರಲಿಲ್ಲ ಹಾಗೂ ಅವರಿಬ್ಬರ ಕಾಲದಲ್ಲಿ ಕೇವಲ ಮುದ್ರಣ ಮಾಧ್ಯಮ ಮಾತ್ರವೊಂದೇ ಸುದ್ದಿ ಮೂಲವಾಗಿತ್ತು. ಇಂದು ರಾಜ್ಯಕ್ಕೊಂದು ಪ್ರಾದೇಶಿಕ ಪಕ್ಷಗಳು, 24 ಗಂಟೆಯೂ ಸುದ್ದಿ ಬಿತ್ತರಿಸುವ ಎಲೆಕ್ಟ್ರಾನಿಕ್ ಮಾಧ್ಯಮ, ಯೂ ಟ್ಯೂಬ್‌ನಲ್ಲಿಯೂ ಅಬ್ಬರದ ಪ್ರಚಾರ. ಇವೆಲ್ಲಕ್ಕಿಂತ ಪ್ರಮುಖವಾಗಿ ಸಾಮಾಜಿಕ ತಾಣದ ಅಬ್ಬರವು ಹೆಜ್ಜೆ ಹೆಜ್ಜೆಗೂ ಕಾಣಬಹುದು. ಪ್ರತಿಯೊಂದು ಹೇಳಿಕೆ ಮತ್ತು ನಿರ್ಣಯಗಳ ಪರಾಮರ್ಶೆ ಕ್ಷಣಕ್ಷಣಕ್ಕೂ ನಡೆಯುತ್ತಿದೆ. ಇಂತಹ ಅತ್ಯಂತ ಸಂಕೀರ್ಣ ಯುಗದಲ್ಲಿಯೂ ಮೂರನೆಯ ಬಾರಿಗೆ ಸತತವಾಗಿ ಜನಾದೇಶ ಪಡೆದಿರುವುದು ಮೋದಿಯವರ ಅಸಾಧಾರಣ ಸಾಧನೆ ಎಂದರೆ ಅತಿಶಯೋಕ್ತಿಯಾಗುವುದಿಲ್ಲ.

(ಲೇಖಕರು: ಬಿಜೆಪಿ ವಕ್ತಾರರು)

ಅಚ್ಚುಕಟ್ಟು ಪ್ರದೇಶ
RNI no: 3918/59
VISHVAVANI, Printed & Published by : VISHWESHWAR BHAT, On behalf of Vishwakshara Media Private Ltd., #483/1A/2A/3 Shri Ram plaza, 3rd floor, opp to Jain college, behind Kotak Mahindra Bank, Club Road, Hubli. Printed at M/s Elegant Offset Printers Pvt. Ltd. Plot No.33/1 & 15/1(part)M.T.Sagar Industrial Estate, Gokul Road, Hubballi-580030.
Editor-in Chief : Vishweshwar Bhat. ಪ್ರಧಾನ ಸಂಪಾದಕ: ವಿಶ್ವೇಶ್ವರ ಭಟ್
CopyRight: Vishwakshara Media Private Ltd. All rights reserved. Reproduction in any manner electronic or otherwise, in whole or in part, without prior written permission is prohibited.
ನಮ್ಮ ಆವೃತ್ತಿಗಳು: ಬೆಂಗಳೂರು, ಹುಬ್ಬಳ್ಳಿ ಮಂಗಳೂರು, ಬೆಳಗಾವಿ ಕಲಬುರಗಿ, ದಾವಣಗೆರೆ
Vol:67, Issue: 62

ಸಮಾಚಾರ ಸಣ್ಣದಲ್ಲ

ಚಮೋಲಿ ಭೂಕುಸಿತ: ಪ್ರವಾಸಿಗರಿಬ್ಬರ ಸಾವು

ಚಮೋಲಿ: ಉತ್ತರಾಖಂಡದ ಚಮೋಲಿ ಜಿಲ್ಲೆಯಲ್ಲಿ ಶನಿವಾರ ಭೂಕುಸಿತವಾಗಿದ್ದು ಬಂಡೆಗಳಡಿ ಸಿಲುಕಿ ಹೈದರಾಬಾದ್‌ನ ಇಬ್ಬರು ಪ್ರವಾಸಿಗರು ಮೃತಪಟ್ಟಿದ್ದಾರೆ. ಬದರಿನಾಥದ ರಾಷ್ಟ್ರೀಯ ಹೆದ್ದಾರಿಯಲ್ಲಿ ಗೌಚಾರ್ ಮತ್ತು ಕರ್ಣಪ್ರಯಾಗ ನಡುವಿನ ಚಟ್ವಾಪೀಪಾಲ್ ಬಳಿ ದುರ್ಘಟನೆ ನಡೆದಿದೆ. ನಿರ್ಮಲ್ ಶಾಹಿ (36), ಸತ್ಯ ನಾರಾ ಯಣ(50) ದೇವಸ್ಥಾನದಿಂದ ಬೈಕ್‌ನಲ್ಲಿ ಬರುತ್ತಿದ್ದಾಗ ಬೆಟ್ಟದಿಂದ ಉರುಳಿದ ಬಂಡೆಗಳಡಿ ಸಿಲುಕಿ ಮೃತಪಟ್ಟಿದ್ದಾರೆ. ಭೂಕುಸಿತ ಕಾರಣ 6 ಸ್ಥಳಗಳಲ್ಲಿ ಬದರಿನಾಥ ರಾಷ್ಟ್ರೀಯ ಹೆದ್ದಾರಿಯಲ್ಲಿ ಸಂಚಾರ ನಿರ್ಬಂಧಿಸಲಾಗಿದೆ. ರುದ್ರಪ್ರಯಾಗ- ಕೇದಾರ ನಾಥ ರಾಷ್ಟ್ರೀಯ ಹೆದ್ದಾರಿಯೂ ಬಂದ್ ಆಗಿದೆ.

ಮನೀಶ್ ನ್ಯಾಯಾಂಗ ಬಂಧನ ಮತ್ತೆ ವಿಸ್ತರಣೆ

ದೆಹಲಿ: ಅಬಕಾರಿ ನೀತಿಗೆ ಸಂಬಂಧಿಸಿದ ಹಣ ಅಕ್ರಮ ವರ್ಗಾವಣೆ ಪ್ರಕರಣದಲ್ಲಿ 2023ರ ಮಾ.9ರಂದು ಜಾರಿ ನಿರ್ದೇಶನಾಲಯ (ಇ.ಡಿ) ದೆಹಲಿ ಮಾಜಿ ಉಪ ಮುಖ್ಯಮಂತ್ರಿ ಮನೀಶ್ ಸಿಸೋಡಿಯಾ ಅವರನ್ನು ಬಂಧಿಸಿತ್ತು. ಬಳಿಕ ಸಿಬಿಐ ಕೂಡಾ ಭ್ರಷ್ಟಾಚಾರ ಪ್ರಕರಣ ದಾಖಲಿಸಿ ವಶಕ್ಕೆ ಪಡೆದಿತ್ತು. ಸದ್ಯ ನ್ಯಾಯಾಂಗ ಬಂಧನದಲ್ಲಿರುವ ಸಿಸೋಡಿಯರನ್ನು ಪೊಲೀಸರು ಶನಿವಾರ ದೆಹಲಿ ರೋಸ್ ಅವೆನ್ಯೂ ಕೋರ್ಟ್‌ಗೆ ಹಾಜರುಪಡಿಸಿದ್ದರು. ನ್ಯಾಯಾಲಯ ನ್ಯಾಯಾಂಗ ಬಂಧನ ಅವಧಿಯನ್ನು ಜು.15ರವರೆಗೆ ವಿಸ್ತರಣೆ ಮಾಡಿ ಆದೇಶ ಹೊರಡಿಸಿದೆ.

{ ಶಶಿ ತರೂರ್ } ಕಾಂಗ್ರೆಸ್ ಸಂಸದ

ಪ್ರಧಾನಿ ಮೋದಿ ಅವರು ಲೋಕಸಭಾ ಚುನಾವಣೆ ಸಂದರ್ಭ ಪದೇ ಪದೇ 'ಅಬ್ ಕಿ ಬಾರ್ 400 ಪಾರ್' ಎನ್ನುತ್ತಿದ್ದರು. ಸಭೆಗಳಲ್ಲಿ ಬಿಜೆಪಿ ಕಾರ್ಯಕರ್ತರಿಂದಲೂ ಘೋಷಣೆ ಮೊಳಗಿಸುತ್ತಿದ್ದರು. ಆದರೆ, ಅದು ಇಲ್ಲಿ ಸಾಧ್ಯವಾಗಲಿಲ್ಲ. ಆದರೆ, ಬೇರೆ ದೇಶದಲ್ಲಿ ಸಾಧ್ಯವಾಗಿದೆ. ದೂರದ ಬ್ರಿಟನ್‌ನಲ್ಲಿ 14 ವರ್ಷಗಳಿಂದ ಪ್ರತಿಪಕ್ಷ ಸ್ಥಾನದಲ್ಲಿದ್ದ ಲೇಬರ್ ಪಕ್ಷ '400 ಸ್ಥಾನಗಳ ಗಡಿ ದಾಟಿದೆ', ಭರ್ಜರಿ ಜಯ ಸಾಧಿಸಿದೆ.

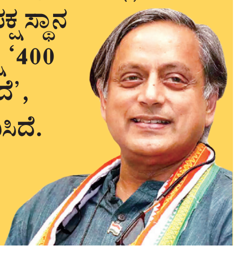

ಮಧ್ಯಪ್ರದೇಶದ ಕುನೊ ವನ್ಯಧಾಮದಲ್ಲಿ ಹಿಗ್ಗುತ್ತಿದೆ ಆಫ್ರಿಕಾ ಚೇತಾಗಳ ಸಂಸಾರ

ತಾಯಿ ಚೀತಾ ಗಾಮಿನಿ ಜತೆ 5 ಮರಿಗಳ ಚೆನ್ನಾಟ

ಕುನೊ: ಮಧ್ಯಪ್ರದೇಶದ ಕುನೋ ರಾಷ್ಟ್ರೀಯ ವನ್ಯಧಾಮಕ್ಕೆ ಕಡೆಗೂ ಹೊಂದಿಕೊಂಡಿರುವ ಆಫ್ರಿಕಾ ಚೀತಾ ಸಂತತಿ ನಿಧಾನವಾಗಿ ಹಿರಿದಾಗುತ್ತಿದೆ.

ದಕ್ಷಿಣ ಆಫ್ರಿಕಾದ ಕಲಹರಿ ಅರಣ್ಯದಿಂದ ಭಾರತಕ್ಕೆ ತರಲಾಗಿರುವ 'ಗಾಮಿನಿ' ಚೀತಾ ಮಧ್ಯಪ್ರದೇಶದ ಕುನೊ ರಾಷ್ಟ್ರೀಯ ವನ್ಯಧಾಮದಲ್ಲಿ 5 ಮರಿಗಳಿಗೆ ಜನ್ಮನೀಡಿದ್ದು, ಆಫ್ರಿಕಾ ಚೀತಾ ಗಾಮಿನಿಯ ಕುಟುಂಬ ದೊಡ್ಡದಾಗಿದೆ. ಐದೂರ ಮರಿಗಳು ಆರೋಗ್ಯಪೂರ್ಣವಾಗಿ ಬೆಳೆದು ನಿಂತಿವೆ. ಇತ್ತೀಚೆಗೆ ಕುನೋ ವನ್ಯಧಾಮ ಪ್ರದೇಶದಲ್ಲಿ ಮಳೆಯಾಗಿದ್ದು, ತಂಪಾದ ವಾತಾವರಣದಿಂದ ಸಂತಸಗೊಂಡ ಐದೂ ಮರಿಗಳು ಕುಣಿದು ಕುಪ್ಪಳಿಸಿವೆ. ತಾಯಿಯ ಮೈಮೇಲೆಲ್ಲಾ ಜಿಗಿದಾಡಿವೆ. ಮರಿಗಳು ಪೈಪೋಟಿಗೆ ಬಿದ್ದಂತೆ ಒಂದರ ಮೇಲೊಂದು ಎಗರಾಡುತ್ತಾ ಖುಷಿಯಿಂದ ಆಟವಾಡಿವೆ. ಈ ದೃಶ್ಯಗಳನ್ನು ವಿಡಿಯೊದಲ್ಲಿ ದಾಖಲಿಸಿರುವ ಕುನೋ ವನ್ಯಧಾಮದ ಅಧಿಕಾರಿಗಳು, ಕೇಂದ್ರದ ಅರಣ್ಯ ಸಚಿವ ಭೂಪಿಂದರ್ ಯಾದವ್ ಅವರ ಜತೆ ಹಂಚಿಕೊಂಡಿದ್ದಾರೆ. ಸಚಿವರು ತಮ್ಮ 'ಎಕ್ಸ್' ಖಾತೆಯಲ್ಲಿ ವಿಡಿಯೊವನ್ನು ಹಂಚಿಕೊಂಡು 'ಆಫ್ರಿಕನ್ ಚೀತಾ ಕುಟುಂಬ ಕುನೋ ವನ್ಯಧಾಮದಲ್ಲಿ ಉತ್ತಮ ಬೆಳವಣಿಗೆ ಕಾಣುತ್ತಿದೆ. ಉತ್ತಮ ಪರಿಸರ ನಿರ್ಮಿಸಿಕೊಟ್ಟಿರುವ ಕುನೋ ವನ್ಯಧಾಮದ ಅಧಿಕಾರಿ-ಸಿಬ್ಬಂದಿಗಳ ಕಾರ್ಯ ಶ್ಲಾಘನೀಯ' ಎಂದು ಬರೆದಿದ್ದಾರೆ.

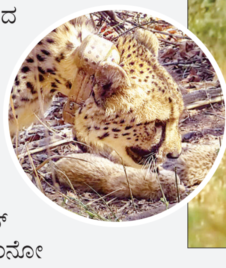

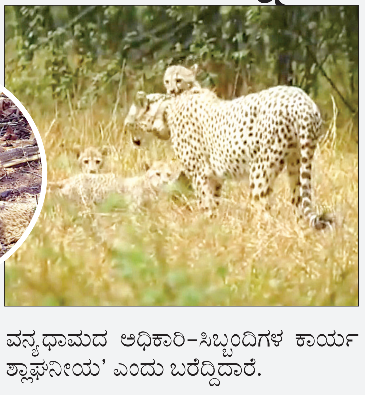

ಗಾಮಿನಿಯ 5 ಮರಿಗಳಿಗೆ ಈಗ 4 ತಿಂಗಳು

ದಕ್ಷಿಣ ಆಫ್ರಿಕಾದ ಕಲಹರಿ ಅರಣ್ಯದಿಂದ ಆಮದಾಗಿ ಕುನೋ ರಾಷ್ಟ್ರೀಯ ವನ್ಯಧಾಮ ಸೇರಿದ 5 ವರ್ಷಗಳ ಚೀತಾ 'ಗಾಮಿನಿ' (ಭಾರತಕ್ಕೆ ಬಂದ ಮೇಲೆ ಇಟ್ಟ ಹೆಸರು) ಮಾ.10ರ ಭಾನುವಾರ 5 ಮರಿಗಳಿಗೆ ಜನ್ಮನೀಡಿತ್ತು. ಈಗ ಆ ಮರಿಗಳಿಗೆ 4 ತಿಂಗಳು. ವಯಸ್ಸಿಗೆ ತಕ್ಕಂತೆ ಆರೋಗ್ಯಕರವಾಗಿ ಬೆಳೆದಿರುವ ಐದೂ ಮರಿಗಳು ತಾಯಿಯ ಕಣ್ಗಾವಲಿನಲ್ಲೇ ಉಂಡು-ಆಡಿ ಚೆನ್ನಾಗಿ ಬೆಳೆಯುತ್ತಿವೆ. ಗಾಮಿನಿ ಐದು ಮರಿಗಳಿಂದಾಗಿ ಕುನೋ ವನ್ಯಧಾಮದಲ್ಲಿನ ಆಫ್ರಿಕನ್ ಚೀತಾಗಳ ಮರಿಗಳ ಸಂಖ್ಯೆ 13ಕ್ಕೇರಿತ್ತು. ಈ ಬೆಳವಣಿಗೆ ಗಳಿಂದಾಗಿ ದೊಡ್ಡ ಚೀತಾಗಳೂ ಸೇರಿದಂತೆ ಭಾರತದಲ್ಲಿರುವ ಆಫ್ರಿಕನ್ ಚೀತಾಗಳ ಒಟ್ಟು ಸಂಖ್ಯೆ 26ಕ್ಕೆ ಏರಿಕೆಯಾಗಿದೆ ಎಂದು ಸಚಿವ ಭೂಪಿಂದರ್ ಯಾದವ್ ತಿಳಿಸಿದ್ದರು.

ಶನಿವಾರ ಆರಂಭವಾಗಬೇಕಿದ್ದ 2024ರ ಅಖಿಲ ಭಾರತ ಕೋಟಾ ಸೀಟ್ ಕೌನ್ಸೆಲಿಂಗ್

ನೀಟ್ ಯುಜಿ ಕೌನ್ಸೆಲಿಂಗ್ ಮುಂದೂಡಿಕೆ

ದೆಹಲಿ: ರಾಷ್ಟ್ರೀಯ ಅರ್ಹತೆ ಮತ್ತು ವೈದ್ಯಕೀಯ ಪದವಿ ಪ್ರವೇಶ ಪರೀಕ್ಷೆ (ನೀಟ್ ಯುಜಿ) 2024ರ ಕೌನ್ಸೆಲಿಂಗ್ ಅನಿರ್ದಿಷ್ಟಾವಧಿಗೆ ಮುಂದೂಡಲಾಗಿದೆ. ಕೌನ್ಸೆಲಿಂಗ್ ದಿನಾಂಕದ ಬಗ್ಗೆ ಮುಂದೆ ಸೂಚನೆ ಹೊರಡಿಸಲಾಗುವುದು ಎಂದು ಸುತ್ತೋಲೆಯಲ್ಲಿ ತಿಳಿಸಲಾಗಿದೆ. ನೀಟ್ ಯುಜಿ 2024ರ ಅಖಿಲ ಭಾರತ ಕೋಟಾ (ಎಐಕ್ಯು) ಸೀಟ್ ಕೌನ್ಸೆ ಲಿಂಗ್ ಶನಿವಾರ ಆರಂಭವಾಗಬೇಕಿತ್ತು. ಆದರೆ, ಕೌನ್ಸೆಲಿಂಗನ್ನು ವಿಳಂಬಗೊಳಿಸಲು ಸುಪ್ರೀಂ ಕೋರ್ಟ್ ನಿರಾಕರಿಸಿದ ನಂತರ ಕೇಂದ್ರ ಸರಕಾರ ಈ ಕ್ರಮ ಕೈಗೊಂಡಿದೆ.

ಸುಪ್ರೀಂ ಕೋರ್ಟ್ ಮುಖ್ಯ ನ್ಯಾಯಮೂರ್ತಿ ಡಿ.ವೈ.ಚಂದ್ರಚೂಡ್ ನೇತೃತ್ವದ ನ್ಯಾ. ಜೆ.ಬಿ.ಪರ್ದಿವಾಲಾ ಮತ್ತು ನ್ಯಾ.ಮನೋಜ್ ಮಿಶ್ರಾ, ಅವರನ್ನೊಳಗೊಂಡ ಪೀಠ ಸೋಮವಾರ ನೀಟ್ ಯುಜಿ 2024 ಪರೀಕ್ಷೆ-ಕೌನ್ಸೆಲಿಂಗ್ ಕುರಿತ ವಿವಿಧ ಅರ್ಜಿಗಳನ್ನು ವಿಚಾರಣೆಗೆ ತೆಗೆದುಕೊಳ್ಳಲಿದ್ದಾರೆ. ಅರ್ಜಿದಾರರಲ್ಲಿ ಕೆಲವರು ಪ್ರಶ್ನೆಪತ್ರಿಕೆ ಸೋರಿಕೆ ಆರೋಪ ಮಾಡಿದ್ದರೆ, ಕೆಲವರು ಇಡೀ ಪರೀಕ್ಷೆ ಪ್ರಕ್ರಿಯೆಯನ್ನೇ ರದ್ದುಗೊಳಿಸಿ ಹೊಸದಾಗಿ ಪರೀಕ್ಷೆ ನಡೆಸುವಂತೆ ನಿರ್ದೇಶನ ನೀಡಲು ಕೋರಿದ್ದಾರೆ. ಮತ್ತೆ ಕೆಲವರು ರಾಷ್ಟ್ರೀಯ ಪರೀಕ್ಷಾ ಸಂಸ್ಥೆ(ಎನ್‌ಟಿಎ) ಕಾರ್ಯವಿಧಾನಗಳ ತನಿಖೆಗೆ ಆಗ್ರಹಿಸಿದ್ದಾರೆ.

ಕೌನ್ಸೆಲಿಂಗ್ ಪ್ರಕ್ರಿಯೆ: ನೀಟ್ ಯುಜಿ ಕೌನ್ಸೆಲಿಂಗ್ ಅನೇಕ ಸುತ್ತುಗಳಲ್ಲಿ ನಡೆಯುತ್ತದೆ. ನೀಟ್ ರ‍್ಯಾಂಕಿಂಗ್ ಆಧಾರ ವಿದ್ಯಾರ್ಥಿಗಳು ಮೊದಲು ನೋಂದಾಯಿಸಿಕೊಂಡು ಕೌನ್ಸೆಲಿಂಗ್ ಶುಲ್ಕ ಪಾವತಿಸಿ, ಆಯ್ಕೆ ತಿಳಿಸಿ ಸೀಟ್ ಲಾಕ್ ಮಾಡಬೇಕು. ಜತೆಗೆ ಪಿಯು ಮತ್ತು ನೀಟ್ ರ‍್ಯಾಂಕಿಂಗ್ ದಾಖಲೆಗಳನ್ನು ಅಪ್ಲೋಡ್ ಮಾಡಿ ನಿಗದಿತ ಸಂಸ್ಥೆಗೆ ವೈಯಕ್ತಿಕವಾಗಿ ವರದಿ ಮಾಡಬೇಕು.

ಸುಪ್ರೀಂಗೆ ಹೇಳಿದ್ದೇ ಒಂದು...

ನೀಟ್ ಯುಜಿ 2024ರ ರ‍್ಯಾಂಕಿಂಗ್ ಆಧರಿಸಿ ವೈದ್ಯಕೀಯ ಶಿಕ್ಷಣ ಕೋರ್ಸ್‌ಗಳ ಪ್ರವೇಶ-ಕಾಲೇಜು ಆಯ್ಕೆಗೆ ಜು.6ರಂದು ಕೌನ್ಸೆಲಿಂಗ್ ಪ್ರಕ್ರಿಯೆ ಪ್ರಾರಂಭಿಸಲಾಗುವುದು ಎಂದು ರಾಷ್ಟ್ರೀಯ ಪರೀಕ್ಷಾ ಸಂಸ್ಥೆ (ಎನ್‌ಟಿಎ) ಸುಪ್ರೀಂ ಕೋರ್ಟ್‌ಗೆ ಪ್ರಮಾಣಪತ್ರ ಸಲ್ಲಿಸಿತ್ತು. ಆದರೆ, ಕೌನ್ಸೆಲಿಂಗ್‌ಗೆ ಸಂಬಧಿಸಿ ಯಾವುದೇ ಅಧಿಸೂಚನೆ ಅಥವಾ ವೇಳಾಪಟ್ಟಿಯನ್ನು ಮೆಡಿಕಲ್ ಕೌನ್ಸೆಲಿಂಗ್ ಕಮಿಟಿ(ಎಂಸಿಸಿ) ಈವರೆಗೂ ಪ್ರಕಟಿಸಿಯೇ ಇಲ್ಲ.

ಸದ್ಯ ಸಿಬಿಐ ತನಿಖೆ

ನೀಟ್ ಯುಜಿ 2024ರ ಪ್ರಶ್ನೆಪತ್ರಿಕೆ ಸೋರಿಕೆ ಪ್ರಕರಣದ ತನಿಖೆಯನ್ನು ಕೇಂದ್ರೀಯ ತನಿಖಾ ದಳಕ್ಕೆ (ಸಿಬಿಐ) ವಹಿಸಲಾಗಿದೆ. ಪ್ರಮುಖ ಸಂಚು ಕೋರ ಅಮನ್ ಸಿಂಗ್ ಸೇರಿದಂತೆ ಆರು ಆರೋಪಿಗಳನ್ನು ಈವರೆಗೆ ಬಂಧಿಸಲಾಗಿದೆ. ಇದಕ್ಕೂ ಮುನ್ನ ಬಿಹಾರ ಪೊಲೀಸರು, ಮೊದಲ ಎಫ್‌ಐಆರ್ ದಾಖಲಿಸಿ 14 ಮಂದಿಯನ್ನು ಬಂಧಿಸಿದ್ದರು. ಗುಜರಾತ್‌ನಲ್ಲಿ 1, ರಾಜಸ್ಥಾನದಲ್ಲಿ 3 ಸೇರಿದಂತೆ ನೀಟ್ ಪ್ರಶ್ನೆ ಪತ್ರಿಕೆ ಸೋರಿಕೆ ಮತ್ತು ಅಕ್ರಮ ಸಂಬಂಧ ಒಟ್ಟು 6 ಎಫ್‌ಐಆರ್‌ಗಳು ದಾಖಲಾಗಿವೆ.

ಮಾಸಾಂತ್ಯಕ್ಕೆ ಕೌನ್ಸೆಲಿಂಗ್?

ದೆಹಲಿ: ನೀಟ್ ಯುಜಿ 2024ರ ರ‍್ಯಾಂಕಿಂಗ್ ಪಡೆದ ವಿದ್ಯಾರ್ಥಿಗಳು ಅವರ ಇಷ್ಟದ ಕಾಲೇಜು ಆಯ್ಕೆ ಮಾಡಿಕೊಳ್ಳಲು ಅವಕಾಶ ಮಾಡಿಕೊಡುವ ಕೌನ್ಸೆಲಿಂಗ್ ಇದೇ ಮಾಸಾಂತ್ಯ ನಡೆಯುವ ಸಾಧ್ಯತೆ ಇದೆ ಎಂದು ಮೂಲಗಳು ತಿಳಿಸಿವೆ. ಕೆಲ ವೈದ್ಯಕೀಯ ಕಾಲೇಜುಗಳಿಗೆ ಹೊಸದಾಗಿ ಅನುಮತಿ ಪತ್ರ ವಿತರಿಸುವ ಪ್ರಕ್ರಿಯೆ ನಡೆದಿದೆ. ಇದರಿಂದ ಅಖಿಲ ಭಾರತ ಮಟ್ಟದಲ್ಲಿ ಇನ್ನಷ್ಟು ಎಂಬಿಬಿಎಸ್ ಸೀಟುಗಳು ಸೇರ್ಪಡೆಯಾಗಲಿವೆ. ಕೌನ್ಸೆಲಿಂಗ್ ತಡವಾಗಿರುವುದರಿಂದ ಆ ಸೀಟುಗಳು ಸಹ ಮೊದಲ ಸುತ್ತಿನಲ್ಲೇ ಲಭ್ಯವಾಗಲಿವೆ. ಅದೆಲ್ಲಾ ಪ್ರಕ್ರಿಯೆ ಪೂರ್ಣಗೊಳ್ಳುತ್ತಿದ್ದಂತೆಯೇ ಮಾಸಾಂತ್ಯ ವೇಳೆಗೆ ಕೌನ್ಸೆಲಿಂಗ್ ಆರಂಭವಾಗುವ ಸಾಧ್ಯತೆ ಇದೆ ಎಂದು ಮೂಲಗಳು ತಿಳಿಸಿವೆ.

ನೀಟ್ ಯುಜಿ 2024ರಲ್ಲಿ ಯಾವುದೇ ಪ್ರಶ್ನೆಪತ್ರಿಕೆ ಸೋರಿಕೆ ಆಗಿಲ್ಲ ಎಂದು ಕೇಂದ್ರ ಸರಕಾರ ಸುಪ್ರೀಂ ಕೋರ್ಟ್‌ಗೆ ಸುಳ್ಳು ಮಾಹಿತಿ ನೀಡಿದೆ. ಆ ಮೂಲಕ ಲಕ್ಷಾಂತರ ಯುವಜನರ ಶೈಕ್ಷಣಿಕ ಭವಿಷ್ಯವನ್ನು ಹಾಳು ಮಾಡಿದೆ. ನೀಟ್ ಯುಜಿ 2024ರ ಪರೀಕ್ಷೆಯಲ್ಲಿ ಪಶ್ನೆಪತ್ರಿಕೆ ಸೋರಿಕೆಯಾಗಿರುವುದು ನಿಜ, ಕೃಪಾಂಕ ವಿವಾದವೂ ನಡೆದಿದೆ. ಇಷ್ಟೆಲ್ಲಾ ಅಕ್ರಮವಾಗಿರುವಾಗ ನೀಟ್ ಯುಜಿ-2024ರ ಪರೀಕ್ಷೆಯನ್ನು ಮತ್ತೊಮ್ಮೆ ಪಾರದರ್ಶಕವಾಗಿ ನಡೆಸಬೇಕಿದೆ. ಎನ್‌ಸಿಇಆರ್‌ಟಿ ಪಠ್ಯದಲ್ಲಿ ಬದಲಾವಣೆ, ನೀಟ್-ನೆಟ್ ಪರೀಕ್ಷೆಗಳಲ್ಲಿ ಪ್ರಶ್ನೆಪತ್ರಿಕೆ ಸೋರಿಕೆ. ಒಟ್ಟಾರೆ ಇಡೀ ಶಿಕ್ಷಣ ವ್ಯವಸ್ಥೆಯನ್ನು ಮೋದಿ ಸರಕಾರ ನಾಶಪಡಿಸಿದೆ.

- ಮಲ್ಲಿಕಾರ್ಜುನ ಖರ್ಗೆ, ಎಐಸಿಸಿ ಅಧ್ಯಕ್ಷ

ಭಾರತಕ್ಕೆ ಆದಷ್ಟು ಬೇಗ ಭೇಟಿ ನೀಡುವಂತೆ ಆಹ್ವಾನ

ಸ್ಟಾರ್ಮರ್‌ಗೆ ಮೋದಿ ಅಭಿನಂದನೆ

ದೆಹಲಿ: ಇತ್ತೀಚೆಗಷ್ಟೇ ಕೊನೆಗೊಂಡ ಬ್ರಿಟನ್ ಸಂಸತ್ ಚುನಾವಣೆಯಲ್ಲಿ ಜಯಭೇರಿ ಬಾರಿಸಿ ನೂತನ ಪ್ರಧಾನಿಯಾಗಲಿರುವ ಕೀರ್ ಸ್ಟಾರ್ಮರ್ ಅವರಿಗೆ ಶನಿವಾರ ಬೆಳಗ್ಗೆ ಕರೆ ಮಾಡಿದ ಪ್ರಧಾನಿ ನರೇಂದ್ರ ಮೋದಿ, ಅಭಿನಂದನೆ ಸಲ್ಲಿಸಿದರು. ಅದೇ ವೇಳೆ, ಆದಷ್ಟು ಬೇಗ ಭಾರತ ಭೇಟಿ ಹಮ್ಮಿಕೊಳ್ಳುವಂತೆ ಆಹ್ವಾನ ನೀಡಿದರು.

ಭಾರತ-ಬ್ರಿಟನ್ ನಡುವಿನ ಐತಿಹಾಸಿಕ ಬಾಂಧವ್ಯ ನೆನಪಿಸಿಕೊಂಡ ಉಭಯ ನಾಯಕರು, ಎರಡೂ ರಾಷ್ಟ್ರಗಳ ನಡುವಿನ ಸಮಗ್ರ ಕಾರ್ಯತಂತ್ರದ ಪಾಲುದಾರಿಕೆ ಮತ್ತಷ್ಟು ದೃಢಪಡಿಸುವ ಬಗ್ಗೆ ಚರ್ಚಿಸಿ ತಮ್ಮ ಬದ್ಧತೆಯನ್ನು ಪುನರುಚ್ಚರಿಸಿದರು ಎಂದು ಪ್ರಧಾನ ಮಂತ್ರಿಗಳ ಕಚೇರಿ (ಪಿಎಂಒ) ತಿಳಿಸಿದೆ. ಬ್ರಿಟನ್ ನಿಯೋಜಿತ ಪ್ರಧಾನಿ ಸ್ಟಾರ್ಮರ್, ದ್ವಿಪಕ್ಷೀಯ ಸಂಬಂಧ ಬಲಪಡಿಸುವ, ವಿವಿಧ ಕ್ಷೇತ್ರಗಳಲ್ಲಿ ಪರಸ್ಪರ ಸಹಕಾರ ಹೆಚ್ಚಿಸಬೇಕಾದ ಅಗತ್ಯವನ್ನು ಒತ್ತಿ ಹೇಳಿದರು. ಬ್ರಿಟನ್‌ನ ಸಾಮಾಜಿಕ, ಆರ್ಥಿಕ ಮತ್ತು ರಾಜಕೀಯ ಅಭಿವೃದ್ಧಿಯಲ್ಲಿ ಭಾರತೀಯರ ಮಹತ್ವದ ಕೊಡುಗೆಗಳನ್ನು ಶ್ಲಾಘಿಸಿದ ಸ್ಟಾರ್ಮರ್, ಎರಡೂ ದೇಶಗಳ ಜನರ ಸಂಬಂಧ ಮತ್ತಷ್ಟು ನಿಕಟಗೊಳಿಸಬೇಕಾದ ಅಗತ್ಯವನ್ನು ನೆನಪಿಸಿದರು ಎಂದು ಪಿಎಂಒ ಕಚೇರಿ ತಿಳಿಸಿದೆ. ಸ್ಟಾರ್ಮರ್ ಮತ್ತು ಲೇಬರ್ ಪಕ್ಷದ ಗೆಲುವಿಗೆ ಪ್ರಧಾನಿ ಮೋದಿ ಶುಕ್ರವಾರವೇ 'ಎಕ್ಸ್' ಸಂದೇಶ ಮೂಲಕ ಅಭಿನಂದನೆ ಸಲ್ಲಿಸಿದ್ದರು.

ಸುನಕ್‌ಗೆ ಧನ್ಯವಾದ

ಬ್ರಿಟನ್‌ನ ನಿರ್ಗಮಿತ ಪ್ರಧಾನಿ ರಿಷಿ ಸುನಕ್ ಅವರಿಗೂ ಕರೆ ಮಾಡಿ ಮಾತನಾಡಿದ ಪ್ರಧಾನಿ ಮೋದಿ, ಬ್ರಿಟನ್‌ನಲ್ಲಿ ನಿಮ್ಮದು ಶ್ಲಾಘನೀಯ ನಾಯಕತ್ವ. ನಿಮ್ಮ ಅಧಿಕಾರವಧಿಯಲ್ಲಿ ಭಾರತ-ಬ್ರಿಟನ್ ಬಾಂಧವ್ಯವನ್ನು ಗಾಢವಾಗಿದೆ. ಈ ದಿಸೆಯಲ್ಲಿ ನಿಮ್ಮ ಕೊಡುಗೆಗೆ ಧನ್ಯವಾದ. ಉತ್ತಮ ಭವಿಷ್ಯಕ್ಕಾಗಿ ನಿಮಗೆ ಮತ್ತು ಕುಟುಂಬಕ್ಕೆ ಶುಭ ಹಾರೈಕೆ ಎಂದು ಮೋದಿ ಹೇಳಿದ್ದಾರೆ.

ಬಿಎಸ್‌ಪಿ ನಾಯಕ ಹತ್ಯೆ; 8 ಮಂದಿ ಬಂಧನ

ಚೆನ್ನೈ: ಬಹುಜನ ಸಮಾಜ ಪಕ್ಷದ(ಬಿಎಸ್‌ಪಿ) ತಮಿಳುನಾಡು ಘಟಕದ ಅಧ್ಯಕ್ಷ ಆರ್ಮ್‌ಸ್ಟ್ರಾಂಗ್ ಅವರ ಹತ್ಯೆ ಸಂಬಂಧ ತಮಿಳುನಾಡು ಪೊಲೀಸರು 8 ಮಂದಿಯನ್ನು ಶನಿವಾರ ನಸುಕಿನಲ್ಲಿ ಬಂಧಿಸಿದ್ದಾರೆ. ಹತ್ಯೆ ಪ್ರಕರಣದ ಪ್ರಾಥಮಿಕ ತನಿಖೆ ನಡೆದಿದ್ದು, ಇನ್ನಷ್ಟೇ ಸ್ಪಷ್ಟ ಚಿತ್ರಣ ಸಿಗಬೇಕಿದೆ. ಶಂಕೆಯ ಮೇರೆಗೆ 8 ಜನರನ್ನು ಬಂಧಿಸಿ ವಿಚಾರಣೆ ನಡೆಸಲಾಗುತ್ತಿದೆ ಎಂದು ಹಿರಿಯ ಪೊಲೀಸ್ ಅಧಿಕಾರಿಗಳು ತಿಳಿಸಿದ್ದಾರೆ. ಅಪರಾಧಿಗಳ ಪತ್ತೆಗಾಗಿ ಚೆನ್ನೈ ಪೊಲೀಸ್‌ನಿಂದಲೇ 10 ವಿಶೇಷ ತಂಡಗಳನ್ನು ರಚಿಸಲಾಗಿದೆ. ಬಿಎಸ್‌ಪಿ ರಾಜ್ಯಾಧ್ಯಕ್ಷ ಆರ್ಮ್‌ಸ್ಟ್ರಾಂಗ್ ಅವರನ್ನು ಪೆರಂಬೂರ್‌ನಲ್ಲಿರುವ ಅವರ ನಿವಾಸದ ಬಳಿಯೇ ಆರು ಮಂದಿಯ ತಂಡ ಶುಕ್ರವಾರ ಕೊಲೆ ಮಾಡಿದೆ.

ಕರ್ನಾಟಕ ಸರ್ಕಾರ
ನಗರಸಭೆ ಕಾರ್ಯಾಲಯ, ಯಾದಗಿರಿ
ಜಿ: ಯಾದಗಿರಿ. ಕರ್ನಾಟಕ ರಾಜ್ಯ, ದೂರವಾಣಿ: 08443 256300
E-mail: itstaff_ulb_yadgiri@yahoo.com, Website: www.yadgir@yahoo.com

ಸಂ: ಸಸಯಾ:ನೈರ್ಮಲ್ಯ ಶಾಖೆ:ಇ-ಟೆಂಡರ:2024-25 ದಿನಾಂಕ:06-07-2024.

-: ಇ-ಪ್ರಕ್ಯೂರಮೆಂಟ್ ದ್ವಿ-ಲಕೋಟೆಯ ಅಲ್ಪಾವಧಿ ಟೆಂಡರ ಪ್ರಕಟಣೆ :-

ಕರ್ನಾಟಕ ರಾಜ್ಯದ ರಾಜ್ಯಪಾಲರ ಪರವಾಗಿ ಯಾದಗಿರಿ ಜಿಲ್ಲೆಯ ಯಾದಗಿರಿ ನಗರಸಭೆಯ ಪೌರಾಯುಕ್ತರು ಇವರು ಕರ್ನಾಟಕ ಸಾರ್ವಜನಿಕ ಸಂಗ್ರಹಣೆಗಳಲ್ಲಿ ಪಾರದರ್ಶಕತೆ ಅಧಿನಿಯಮ 1999 ಹಾಗೂ ನಿಯಮಗಳು 2000ರ ಇ-ಪ್ರಕ್ಯೂರಮೆಂಟ್ ಪದ್ಧತಿಯಲ್ಲಿ 2023-24ನೇ ಸಾಲಿನ ಸ್ವಚ್ಛ ಭಾತರ ಮೀಷನ್ ಯೋಜನೆ 2.00 ರಡಿ ಅನುದಾನದಡಿಯಲ್ಲಿ ತೆಗೆದುಕೊಂಡಿರುವ ಕಾಮಗಾರಿಗಳ ಇಂಡೆಂಟ್ ನಂಬರ 1) DMA/2024- 25/OW/WORK_ INDENT20901 ಗೆ ಇ-ಪ್ರಕ್ಯೂರಮೆಂಟ್ ಪೋರ್ಟಲನಲ್ಲಿ ಟೆಂಡರ ಕರೆಯಲಾಗಿದ್ದು, ಇಪ್ರಕ್ಯೂರಮೆಂಟ್ ಪೋರ್ಟಲನಲ್ಲಿ ನೋಂದಾಯಿಸಲ್ಪಟ್ಟ ಲೋಕೋಪಯೋಗಿ ಇಲಾಖೆಯ ಪಿ.ಡಬ್ಲ್ಯೂ.ಡಿ ನೋಂದಾಯಿತ ಗುತ್ತಿಗೆದಾರರುಗಳಿಂದ ಕೆ.ಡಬ್ಲ್ಯೂ-3 ರ Standard Tender Documentಗಳ ಅಡಿಯಲ್ಲಿ ಇ-ಟೆಂಡರನ್ನು ಆಹ್ವಾನಿಸಲಾಗಿದೆ. ಇ-ಪ್ರಕ್ಯೂರಮೆಂಟ್‌ನಲ್ಲಿ http://eproc.karnataka.gov.in ರ ಮೂಲಕ ಕೆಳಗೆ ನಮೂದಿಸಿರುವ ದಿನಾಂಕದಂದು ಆನ್ ಲೈನ್ ಮೂಲಕ ಟೆಂಡರಗಳನ್ನು ಸಲ್ಲಿಸತಕ್ಕದ್ದು. ಹೆಚ್ಚಿನ ಮಾಹಿತಿಗಾಗಿ ಈ ಕಛೇರಿಯ ವೆಬ್‌ಸೈಟ್ www.yadgircity.mrc.gov.in ರಲ್ಲಿ ನೋಡಬಹುದು ಹಾಗೂ ತಾಂತ್ರಿಕ ಅಧಿಕಾರಿಗಳನ್ನು ಕಛೇರಿ ವೇಳೆಯಲ್ಲಿ ಸಂಪರ್ಕಿಸಬಹುದು.

1) **ಟೆಂಡರಗಳನ್ನು ಸಲ್ಲಿಸಲು ಪ್ರಾರಂಭ ದಿನಾಂಕ:** 06-07-2024 ರಂದು 10.30 ರಿಂದ 2) **ಟೆಂಡರಗಳನ್ನು ಸಲ್ಲಿಸಲು ಕೊನೆಯ ದಿನಾಂಕ:** 22-07-2024 ರಂದು ಸಾಯಂಕಾಲ 5.30ರ ವರೆಗೆ. 3) **ತಾಂತ್ರಿಕ ಬಿಡ್ ತೆರೆಯುವ ದಿನಾಂಕ:** 23-07-2024 ರಂದು ಬೆಳ್ಳಿಗ್ಗೆ 11.00 ಗಂಟೆಗೆ. 4) ಆರ್ಥಿಕ ಬಿಡ್ ತೆರೆಯುವ ದಿನಾಂಕ: 26-07-2024 ರಂದು ಬೆಳ್ಳಿಗ್ಗೆ 11.00 ಗಂಟೆಗೆ

ಸಹಿ/- ಪೌರಾಯುಕ್ತರು
ನಗರಸಭೆ ಯಾದಗಿರಿ

ವಾ.ಸಾ.ಸಂ.ಇ/ಯಾದಗಿರಿ/65/ಕೆ.ಎಸ್.ಎಂ.ಸಿ&ಎ/2024-25

ಹೊಸಕೋಟೆ ಯೋಜನಾ ಪ್ರಾಧಿಕಾರ
ಮಿಷನ್ ಹಾಸ್ಪಿಟಲ್ ರಸ್ತೆ, 1ನೇ ಅಡ್ಡರಸ್ತೆ, ಶ್ರೀ ವೆಂಕಟಾದ್ರಿ ಬಡಾವಣೆ, ಹೊಸಕೋಟೆ - 562114,
ಬೆಂಗಳೂರು ಗ್ರಾಮಾಂತರ ಜಿಲ್ಲೆ. ದೂರವಾಣಿ / ಫ್ಯಾಕ್ಸ್: 080-27934470/ 27935412
E-mail: hosakote.pa@gmail.com URL: www.hoskote.tpa.gov.in

ಸಂಖ್ಯೆ: ಹೊಯೋಪ್ರಾ/ಭೂಉಬ/11/2024-25 ದಿನಾಂಕ: 04-07-2024

ಸಾರ್ವಜನಿಕ ಪ್ರಕಟಣೆ

ವಿಷಯ: ಕರ್ನಾಟಕ ನಗರ ಮತ್ತು ಗ್ರಾಮಾಂತರ ಯೋಜನಾ ಕಾಯ್ದೆ, 1961 ರ ಕಲಂ 14(ಎ) ರಡಿಯಲ್ಲಿ ಕೃಷಿ ಉದ್ದೇಶಕ್ಕಾಗಿ ಕಾಯ್ದಿರಿಸಲಾಗಿರುವ ಜಮೀನುಗಳನ್ನು ವಸತಿ ಉದ್ದೇಶಕ್ಕೆ ಭೂ ಉಪಯೋಗ ಬದಲಾವಣೆ ಮಾಡಲು ಕೋರಿರುವ ಬಗ್ಗೆ.

ಕರ್ನಾಟಕ ನಗರ ಮತ್ತು ಗ್ರಾಮಾಂತರ ಯೋಜನಾ ಕಾಯ್ದೆ, 1961 ರ ಕಲಂ 14(ಎ) ರಡಿಯಲ್ಲಿ ಈ ಕೆಳಕಂಡ ಜಮೀನುಗಳನ್ನು ಹೊಸಕೋಟೆ ಸ್ಥಳೀಯ ಯೋಜನಾ ಪ್ರದೇಶಕ್ಕೆ ಸರ್ಕಾರದಿಂದ ದಿನಾಂಕ: 30-01-2018 ರಂದು ಅನುಮೋದನೆಯಾದ ಮಹಾಯೋಜನೆಯಂತೆ **ಕೃಷಿ ವಲಯದಲ್ಲಿ ಕಾಯ್ದಿರಿಸಲಾಗಿರುವ ಜಮೀನುಗಳನ್ನು ವಸತಿ ಉದ್ದೇಶಕ್ಕಾಗಿ ಭೂ ಉಪಯೋಗ ಬದಲಾವಣೆ** ಮಾಡಲು ಕೋರಿ ಈ ಪ್ರಾಧಿಕಾರಕ್ಕೆ ಪ್ರಸ್ತಾವನೆಯನ್ನು ಸಲ್ಲಿಸಿರುತ್ತಾರೆ. ಸದರಿ ಭೂ ಉಪಯೋಗ ಬದಲಾವಣೆಯ ಪ್ರಸ್ತಾವನೆಯನ್ನು ಪರಿಗಣಿಸುವ ಬಗ್ಗೆ ಅಕ್ಕಪಕ್ಕದ ಜಮೀನಿನ ಮಾಲೀಕರಿಗೆ / ಇತರರಿಗೆ / ಪರಿಸರಕ್ಕೆ ಉಂಟಾಗಬಹುದಾದಂತಹ ತೊಂದರೆಗಳು ಹಾಗೂ ಇತರೆ ಅಂಶಗಳಿಗೆ ಸಂಬಂಧಿಸಿದಂತೆ ತಮ್ಮ ಸಲಹೆ / ಸೂಚನೆ / ಆಕ್ಷೇಪಣೆಗಳು ಇದ್ದಲ್ಲಿ ಈ ಪ್ರಕಟಣೆ ನೀಡಿದ ದಿನಾಂಕದಿಂದ 15 ದಿನಗಳ ಒಳಗಾಗಿ ಲಿಖಿತ ರೂಪದಲ್ಲಿ **ಸದಸ್ಯ ಕಾರ್ಯದರ್ಶಿ, ಹೊಸಕೋಟೆ ಯೋಜನಾ ಪ್ರಾಧಿಕಾರ, ಮಿಷನ್ ಹಾಸ್ಪಿಟಲ್ ರಸ್ತೆ, 1ನೇ ಅಡ್ಡ ರಸ್ತೆ, ಶ್ರೀ ವೆಂಕಟಾದ್ರಿ ಬಡಾವಣೆ, ಹೊಸಕೋಟೆ - 562114, ಬೆಂಗಳೂರು ಗ್ರಾಮಾಂತರ ಜಿಲ್ಲೆ** ರವರಿಗೆ ಖುದ್ದಾಗಿ ಅಥವಾ ಅಂಚೆ ಮೂಲಕ ಸಲ್ಲಿಸಲು ಕೋರಲಾಗಿದೆ. ಅವಧಿ ಮೀರಿದ ನಂತರ ಸ್ವೀಕರಿಸಲಾಗುವ ಸಲಹೆ / ಸೂಚನೆ / ಆಕ್ಷೇಪಣೆಗಳನ್ನು ಪರಿಗಣಿಸಲಾಗುವುದಿಲ್ಲ.

ಹೊಸಕೋಟೆ ತಾಲ್ಲೂಕು, ಅನುಗೊಂಡನಹಳ್ಳಿ ಹೋಬಳಿ, ಮುತ್ಸಂದ್ರ ಗ್ರಾಮ			
ಕ್ರ ಸಂ.	ಭೂ ಮಾಲೀಕರ ಹೆಸರು	ಸ.ನಂ.	ವಿಸ್ತೀರ್ಣ ಎ-ಗುಂ
1	ಶ್ರೀ ವಿ. ವೆಂಕಟೇಶ್ ಬಿನ್ ಸಿ. ವೆಂಕಟಪ್ಪ	231/2 ರ ಪೈಕಿ	01-00 1/2
2		231/4 ರ ಪೈಕಿ	01-13 1/2

ಷರಾ:- ಪ್ರಶ್ನಿತ ಜಮೀನಿನ ಸುತ್ತಮುತ್ತಲಿನ ಪರಿಸರದಲ್ಲಿ ವಸತಿ ಬೆಳವಣಿಗೆಗಳು ಬಂದಿದ್ದು / ಬರುತ್ತಿದ್ದು, ಸದರಿ ಜಮೀನುಗಳಲ್ಲಿ ಎಲ್ಲಾ ಮೂಲಭೂತ ಸೌಕರ್ಯಗಳನ್ನು ಒಳಗೊಂಡ ಯೋಜನಾ ಬದ್ಧವಾದ ವಸತಿ ಬಡಾವಣೆಯನ್ನು ಅಭಿವೃದ್ಧಿ ಪಡಿಸಲು ಉದ್ದೇಶಿಸಿರುವುದರಿಂದ ಸಾರ್ವಜನಿಕರಿಗೆ ಕಡಿಮೆ ದರದಲ್ಲಿ ಉತ್ತಮವಾದ ಎಲ್ಲಾ ಮೂಲಭೂತ ಸೌಲಭ್ಯಗಳನ್ನು ಒಳಗೊಂಡ ವಸತಿ ನಿವೇಶನಗಳನ್ನು ಒದಗಿಸಿ ಕೊಡುವುದರ ಜೊತೆಗೆ ನಗರದ ಯೋಜನಾ ಬದ್ಧವಾದ ಬೆಳವಣಿಗೆಗೆ ಸಹಕಾರಿಯಾಗುವುದು ಎಂಬ ಸಾರ್ವಜನಿಕ ಹಿತಾಸಕ್ತಿಯನ್ನು ಒಳಗೊಂಡಿರುತ್ತೇವೆ ಎಂದು ಅರ್ಜಿದಾರರು ತಮ್ಮ ಪ್ರಮಾಣ ಪತ್ರದ ಮುಖಾಂತರ ತಿಳಿಸಿರುತ್ತಾರೆ.

ಸಹಿ/-
ನಗರ ಮತ್ತು ಗ್ರಾಮಾಂತರ ಯೋಜನಾ ಜಂಟಿ ನಿರ್ದೇಶಕರು
ಹಾಗೂ ಸದಸ್ಯ ಕಾರ್ಯದರ್ಶಿ, ಹೊಸಕೋಟೆ ಯೋಜನಾ ಪ್ರಾಧಿಕಾರ,ಹೊಸಕೋಟೆ.

ವಾಸಾಸಂಇ/ವಾ.ಪ್ರ/806/ಅಡ್ವರ್ಟೋ/2024-25

ಮೆದುಳು ತಿನ್ನುವ ಅಮೀಬಾ ಸೋಂಕು 4ನೇ ಪ್ರಕರಣ ಪತ್ತೆ

ಕೋಯಿಕ್ಕೋಡ್ ಬಾಲಕನಿಗೆ ಸೋಂಕು

ಕೋಯಿಕ್ಕೋಡ್: ಕೇರಳದಲ್ಲಿ ಮಾರಣಾಂತಿಕ ಅಮೀಬಿಕ್ ಮೆನಿಂಗೂ ಎನ್ಸೆಫಾಲಿಟಿಸ್ ಸೋಂಕಿನ (ಮೆದುಳು ತಿನ್ನುವ ಅಮೀಬಾ) 4ನೇ ಪ್ರಕರಣ ಪತ್ತೆಯಾಗಿದ್ದು, 14 ವರ್ಷದ ಬಾಲಕನನ್ನು ಕೋಯಿ ಕ್ಕೋಡ್‌ನ ಖಾಸಗಿ ಆಸ್ಪತ್ರೆಗೆ ದಾಖಲಿಸಲಾಗಿದೆ.

ಜು.1ರಂದೇ ಆಸ್ಪತ್ರೆಗೆ ದಾಖಲಿಸಲಾಗಿದ್ದು, ವೆಂಟಿಲೇಟರ್‌ನಲ್ಲಿರಿಸಿ ಚಿಕಿತ್ಸೆ ನೀಡಲಾಗುತ್ತಿದೆ. ವಿದೇಶದಿಂದ ಔಷಧ ತರಿಸಿ ಕೊಡಲಾಗಿದೆ. ಸದ್ಯ ಬಾಲಕನ ಆರೋಗ್ಯ ಸ್ಥಿತಿಯಲ್ಲಿ ನಿಧಾನವಾಗಿ ಚೇತರಿಕೆ ಕಾಣುತ್ತಿದೆ ಎಂದು ಆಸ್ಪತ್ರೆ ಮೂಲಗಳು ತಿಳಿಸಿವೆ. ಅಮೀಬಿಕ್ ಮೆನಿಂಗೂ ಎನ್ಸೆಫಾಲಿಟಿಸ್ ರೋಗದ ಲಕ್ಷಣಗಳು ಬಾಲಕನಲ್ಲಿ ಕಂಡುಬಂದಿದೆ. ಉತ್ತರ ಕೇರಳದ ಕೋಯಿಕ್ಕೋಡ್ ಜಿಲ್ಲೆಯ ಪಯ್ಯೋಳಿ ಪ್ರದೇಶದ ಬಾಲಕ ಈಜುಕೊಳಕ್ಕೆ ಹೋಗಿದ್ದಾಗ ಸೋಂಕು ತಗುಲಿರಬಹುದು ಎನ್ನಲಾಗಿದೆ. ಮೇ ತಿಂಗಳಿಂದ ರಾಜ್ಯದಲ್ಲಿ ಒಟ್ಟು ನಾಲ್ಕು ಪ್ರಕರಣಗಳು ಪತ್ತೆಯಾದಂತಾಗಿದೆ. ಸೋಂಕಿತರೆಲ್ಲ ಚಿಕ್ಕಪ್ರಾಯದ ಮಕ್ಕಳಾಗಿದ್ದಾರೆ. ಈ ಪೈಕಿ ಮೂವರ ಜೀವಹಾನಿಯಾಗಿದೆ.

ಸೋಂಕ ತಡೆ ಸಂಬಂಧ ಮುಖ್ಯಮಂತ್ರಿ ಪಿಣರಾಯಿ ವಿಜಯನ್ ನೇತೃತ್ವದಲ್ಲಿ ಶುಕ್ರವಾರ ಉನ್ನತ ಮಟ್ಟದ ಸಭೆ ನಡೆದಿದ್ದು, ಆರೋಗ್ಯ ಸಚಿವೆ ವೀಣಾ ಜಾರ್ಜ್, ಮುಖ್ಯ ಕಾರ್ಯದರ್ಶಿ ವೇಣು, ಆರೋಗ್ಯ ಇಲಾಖೆ ಹೆ.ಮುಖ್ಯ ಕಾರ್ಯದರ್ಶಿ ರಾಜನ್ ಎನ್ ಖೋಬ್ರಗಡೆ ಮತ್ತು ಇನ್‌ಸ್ಟಿಟ್ಯೂಟ್ ಆಫ್ ಅಡ್ವಾನ್ಸ್ಡ್ ವೈರಾಲಜಿ ನಿರ್ದೇಶಕ ಡಾ. ಇ.ಶ್ರೀಕುಮಾರ್ ಭಾಗಿಯಾಗಿದ್ದರು. ಈಜುಕೊಳಗಳನ್ನು ಸ್ವಚ್ಛಗೊಳಿಸಲು, ಕಲುಷಿತ ನೀರಲ್ಲಿ ಮಕ್ಕಳು ಆಟವಾಡದಂತೆ ತಡೆಯಲು ಕ್ರಮ ಕೈಗೊಳ್ಳುವಂತೆ ಸೂಚನೆ ನೀಡಲಾಗಿದೆ. ಏಕಕೋಶ ಜೀವಿ ಅಮೀಬಾ ಬ್ಯಾಕ್ಟೀರಿಯ ಕಲುಷಿತ ನೀರಿನಿಂದ ಮೂಗಿನ ಮೂಲಕ ಮಾನವ ದೇಹ ಪ್ರವೇಶಿಸಿ ಮೆದುಳಿಮ ಮೇಲೆ ದಾಳಿ ಮಾಡುತ್ತದೆ. ಮೆದುಳನ್ನೇ ತಿನ್ನುತ್ತಾ ಸಾವಿಗೆ ಕಾರಣವಾಗುತ್ತದೆ ಎಂದು ತಜ್ಞರು ತಿಳಿಸಿದ್ದಾರೆ. 2017 ಮತ್ತು 2023ರಲ್ಲಿ ಕೇರಳದ ಆಲಪ್ಪುಳ ಜಿಲ್ಲೆಯಲ್ಲಿ ಅಮೀಬಾ ಸೋಂಕು ಪ್ರಕರಣ ವರದಿಯಾಗಿತ್ತು.

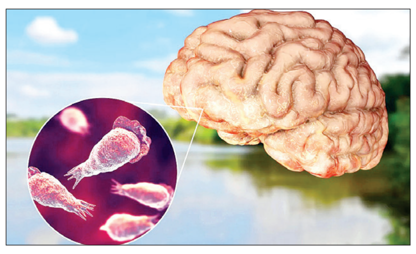

ಕೇರಳದಲ್ಲೇ 3 ಸಾವು

ಕೇರಳದಲ್ಲಿ ಮಾರಣಾಂತಿಕ ಅಮೀಬಿಕ್ ಮೆನಿಂ ಗೂ ಎನ್ಸೆಫಾಲಿಟಿಸ್ ಸೋಂಕಿನಿಂದ (ಮೆದುಳು ತಿನ್ನುವ ಅಮೀಬಾ) ಈವರೆಗೆ 3 ಸಾವು ಸಂಭವಿಸಿದೆ. ಮೃತರೆಲ್ಲರೂ ಚಿಕ್ಕಪ್ರಾಯದವರು. ಜು.3ರಂದು 14 ವರ್ಷದ ಬಾಲಕ ಸೋಂಕಿಗೆ ಬಲಿಯಾದ. ಅದಕ್ಕೂ ಮುನ್ನ ಮಲಪ್ಪುರಂನ 5 ವರ್ಷದ ಬಾಲಕಿ ಮೇ 21ರಂದು ಮತ್ತು ಕಣ್ಣೂರಿನ 13 ವರ್ಷದ ಬಾಲಕಿ ಜೂ.25ರಂದು ಇದೇ ಸೋಂಕಿನಿಂದ ಸಾವಿಗೀಡಾದರು.

Office-08353-230236

ನಗರಸಭೆ, ರಬಕವಿ-ಬನಹಟ್ಟಿ
ಕಾರ್ಯಾಲಯ : ರಾಮಪೂರ
ಜಿಲ್ಲಾ : ಬಾಗಲಕೋಟ ಕರ್ನಾಟಕ ರಾಜ್ಯ

ಕ್ರ.ಸಂ.:ನಸರಬ/SBM/MRF/ಇಟೆಂಪ್ರ ಕಾಲ್-2/2024-25 ದಿನಾಂಕ: 06-07-2024

ಇ-ಪ್ರೊಕ್ಯೂರ್‌ಮೆಂಟ್ ಟೆಂಡರ್ ಪ್ರಕಟಣೆ ಕಾಲ್-2

ನಗರಸಭೆ, ರಬಕವಿ-ಬನಹಟ್ಟಿ ಇವರಿಂದ ಕರ್ನಾಟಕ ಸಾರ್ವಜನಿಕ ಸಂಗ್ರಹಣೆಗಳಲ್ಲಿ ಪಾರದರ್ಶಕ ಅಧಿನಿಯಮ 1999 ಮತ್ತು ನಿಯಮ 2000 ರನ್ವಯ ತಿದ್ದುಪಡಿ ಅಧಿನಿಯಮ/ನಿಯಮಗಳ ಪ್ರಕಾರ, ಸ್ವಚ್ಛ ಭಾರತ್ ಮಿಷನ್ (ನಗರ) 2.0 ಅಡಿಯಲ್ಲಿ ಅನುದಾನದಲ್ಲಿ ಸ್ಟ್ಯಾಂಡರ್ಡ್ ಬಿಡ್‌ನಂತೆ ಇ-ಪ್ರೊಕ್ಯೂರ್‌ಮೆಂಟ್ ಪೋರ್ಟಲ್‌ನಲ್ಲಿ ಕೆಳಕಾಣಿಸಿದ ಇಂಡೆಂಟ್ ನಂಬರ್ 20790 ಕಾಲ್-2 ನೇದ್ದರ ಕಾಮಗಾರಿಗೆ ಟೆಂಡರ್ ಪ್ರಕಟಣೆ ಕರೆಯಲಾಗಿದೆ. ಅರ್ಹ ಗುತ್ತಿಗೆದಾರರು ಇ-ಪ್ರೊಕ್ಯೂರ್‌ಮೆಂಟ್ ಪೋರ್ಟಲ್‌ನ https://kppp.karnataka.gov.in ನಿಂದ ಟೆಂಡರ್ ದಾಖಲಾತಿಗಳನ್ನು ಡೌನ್‌ಲೋಡ್ ಮಾಡಿಕೊಂಡು ದಿನಾಂಕ: 15-07-2024ರ ಸಾಯಂಕಾಲ 4-30 ಗಂಟೆ ಒಳಗಾಗಿ ಆನ್‌ಲೈನ್ ಮುಖಾಂತರ ಟೆಂಡರ್ ಸಲ್ಲಿಸಬಹುದು ಹಾಗೂ ಟೆಂಡರ್‌ಗಳನ್ನು ದಿನಾಂಕ 16-07-2024 ರಂದು ತೆರೆಯಲಾಗುವದು. ಹೆಚ್ಚಿನ ವಿವರಗಳಿಗಾಗಿ ಇ-ಪ್ರೊಕ್ಯೂರ್‌ಮೆಂಟ್ ಪೋರ್ಟಲ್ ಅಥವಾ ಈ ಕಛೇರಿಗೆ ಸಂಪರ್ಕಿಸಬಹುದಾಗಿದೆ.

ಸಹಿ/-
ಪೌರಾಯುಕ್ತರು
ನಗರಸಭೆ, ರಬಕವಿ-ಬನಹಟ್ಟಿ

ಸಹಿ/-
ಆಡಳಿತಾಧಿಕಾರಿಗಳು
ನಗರಸಭೆ, ರಬಕವಿ-ಬನಹಟ್ಟಿ
ಹಾಗೂ ಜಿಲ್ಲಾಧಿಕಾರಿಗಳು, ಬಾಗಲಕೋಟ

ಅಹಮದಾಬಾದ್ ಕಾರ್ಯಕರ್ತರ ಸಭೆ

ಆಯೋಧ್ಯೆಯಂತೆ ಗುಜರಾತಲ್ಲೂ ಸೋಲಿಸುತ್ತೇವೆ: ರಾಹುಲ್

ಅಹಮದಾಬಾದ್: ಉತ್ತರ ಪ್ರದೇಶದ ಶ್ರೀರಾಮ ಮಂದಿರ ನಿರ್ಮಿಸಿರುವ ಅಯೋಧ್ಯೆ ಒಳಗೊಂಡಂತೆ ಇರುವ ಫೈಜಾಬಾದ್ ಲೋಕಸಭಾ ಕ್ಷೇತ್ರದಲ್ಲಿಯೇ ಬಿಜೆಪಿಯನ್ನು ಇತ್ತೀಚೆಗೆ ನಡೆದ ಲೋಕಸಭಾ ಚುನಾವಣೆ ಯಲ್ಲಿ 'ಇಂಡಿ' ಒಕ್ಕೂಟ ಸೋಲಿಸಿದೆ. ಅದೇ ಬಗೆಯಲ್ಲಿ ಮುಂಬುರುವ ಗುಜರಾತ್ ವಿಧಾನಸಭಾ ಚುನಾವಣೆಯಲ್ಲಿಯೂ ಬಿಜೆಪಿಯನ್ನು ಸೋಲಿಸುತ್ತೇವೆ ಎಂದು ಕಾಂಗ್ರೆಸ್ ನಾಯಕ ರಾಹುಲ್ ಗಾಂಧಿ ಹೇಳಿದ್ದಾರೆ.

ಲೋಕಸಭೆಯಲ್ಲಿ ಹಿಂದೂಗಳು ಹಿಂಸಾಚಾರ ನಡೆಸುವವರು ಎಂಬ ಹೇಳಿಕೆ ನೀಡಿದ್ದ ರಾಹುಲ್ ನಡೆ ಖಂಡಿಸಿ ಹಿಂದೂ ಸಂಘಟನೆಗಳು, ಬಿಜೆಪಿ ಕಾರ್ಯಕರ್ತರು ಗುಜರಾತ್‌ನಲ್ಲಿನ ಕಾಂಗ್ರೆಸ್ ಕಚೇರಿಗೆ ಮುತ್ತಿಗೆ ಹಾಕಿ ಪ್ರತಿಭಟನೆ ನಡೆಸಿದ್ದರು. ಈ ಸಂದರ್ಭ ಬಿಜೆಪಿ ಮತ್ತು ಕಾಂಗ್ರೆಸ್ ಕಾರ್ಯಕರ್ತರ ನಡುವೆ ಘರ್ಷಣೆ ನಡೆದಿತ್ತು. ಕಲ್ಲು ತೂರಾಟವೂ ನಡೆದಿತ್ತು. ಇದರಿಂದ ಎಸಿಪಿ ಸೇರಿದಂತೆ ಐವರು ಪೊಲೀಸರು ಗಾಯಗೊಂಡಿದ್ದರು. ಕಾಂಗ್ರೆಸ್ ಕಚೇರಿಗೂ ಹಾನಿಯಾಗಿತ್ತು. ಈ ಹಿನ್ನೆಲೆಯಲ್ಲಿ ಅಹಮದಾಬಾದ್‌ಗೆ ಶನಿವಾರ ಭೇಟಿ ನೀಡಿದ ರಾಹುಲ್ ಗಾಂಧಿ, ಕಾರ್ಯಕರ್ತರು, ಸ್ಥಳೀಯ ನಾಯಕರ ಸಭೆ ನಡೆಸಿದರು. ಪಕ್ಷದ ಕಾರ್ಯಕರ್ತರ ಜತೆ ಮಾತನಾಡಿ ಧೈರ್ಯ ತುಂಬುವ ಪ್ರಯತ್ನ ಮಾಡಿದರು. ಉತ್ತರ ಪ್ರದೇಶದ ಆಯೋಧ್ಯೆಯಲ್ಲಿ ಸೋಲಿನ ರುಚಿ ತೋರಿಸಿದ್ದೇವೆ. ಅದೇ ರೀತಿ ಗುಜರಾತ್‌ನಲ್ಲಿಯೂ ಬಿಜೆಪಿ ಮತ್ತು ಮೋದಿಗೆ ಸೋಲು ಕಾಣುವಂತೆ ಮಾಡುತ್ತೇವೆ. ಮುಂದಿನ ವಿಧಾನಸಭೆ ಚುನಾವಣೆಯಲ್ಲಿ ಇಲ್ಲಿ ಕಾಂಗ್ರೆಸ್ ಜಯ ಸಾಧಿಸುವ ಮೂಲಕ ಗುಜರಾತಲ್ಲಿ ಹೊಸ ಯುಗ ಆರಂಭಗೊಳ್ಳಲಿದೆ ಎಂದು ಹೇಳಿದರು. ಗುಜರಾತ್‌ನಲ್ಲಿನ ನಮ್ಮ ಪಕ್ಷದ ಕಚೇರಿಗೆ ಹಾನಿ ಮಾಡಿರುವ ಬಿಜೆಪಿ ಕಾರ್ಯ ಕರ್ತರು ನಮಗೆ ಸವಾಲು ಹಾಕಿದ್ದಾರೆ. ಅದಕ್ಕೆ ಉತ್ತರವಾಗಿ ನಾವು ರಾಜ್ಯದಲ್ಲಿರುವ ಅವರ ಸರಕಾರವನ್ನೇ ಕಿತ್ತೊಗೆಯೋಣ ಎಂದು ಪಕ್ಷದ ಗುಜರಾತ್ ಘಟಕದ ಕಾರ್ಯಕರ್ತರನ್ನು ಕಾಂಗ್ರೆಸ್ ನಾಯಕ ರಾಹುಲ್ ಹುರಿದುಂಬಿಸಿದರು.

ಭಾರತದ ಗಿಡಮೂಲಿಕೆ ಮೇಲೆ ಯೂರೋಪ್ ವಾರೆನೋಟ!

ಅಶ್ವಗಂಧಕ್ಕೆ ಡೆನ್ಮಾರ್ಕ್ ನಿಷೇಧ!

ಕೂಪನ್‌ಹೇಗನ್/ದೆಹಲಿ: ಭಾರತೀಯ ಆಯುರ್ವೇದ ಪರಂಪರೆ-ಚಿಕಿತ್ಸಾ ಪದ್ಧತಿಯಲ್ಲಿ ಮಹತ್ವದ ಸ್ಥಾನ ಪಡೆದಿರುವ 'ಅಶ್ವಗಂಧ'ವನ್ನು ಡೆನ್ಮಾರ್ಕ್ ಸರಕಾರ ನಿಷೇಧಿಸಿದೆ!

ಲೈಂಗಿಕ ಹಾರ್ಮೋನ್ ಮತ್ತು ಸಂತಾನೋತ್ಪತ್ತಿ ಮೇಲೆ ಅಶ್ವಗಂಧ ಋಣಾತ್ಮಕ ಪರಿಣಾಮ ಬೀರುತ್ತದೆ. ಗರ್ಭಪಾತಕ್ಕೂ ಕಾರಣವಾಗಲಿದೆ. ಅಲ್ಲದೇ, ಅಶ್ವಗಂಧ ಕೇಂದ್ರ ನರಮಂಡಲ, ಥೈರಾಯ್ಡ್ ಗ್ರಂಥಿ ಮೇಲೂ ಪರಿಣಾಮ ಬೀರ ಬಹುದು. ಲಿವರ್‌ನಲ್ಲಿ ಸಮಸ್ಯೆ ಉಂಟು ಮಾಡಬಹುದು ಎಂದು ಟೆಕ್ನಾಲಜಿ ಯೂನಿವರ್ಸಿಟಿ ಆಫ್ ಡೆನ್ಮಾರ್ಕ್ 2020ರ ಮೇನಲ್ಲಿ ವರದಿ ನೀಡಿತ್ತು. ಆ ವರದಿ ಆಧರಿಸಿ ಡೆನ್ಮಾರ್ಕ್ ಸರಕಾರ ಈಗ ನಿಷೇಧ ಕ್ರಮ ಕೈಗೊಂಡಿದೆ.

ಈವರೆಗೂ ನಿರಾತಂಕವಾಗಿ ಈ ಗಿಡಮೂಲಿಕೆ ಬಳಸುತ್ತಿರುವ ಸ್ವೀಡನ್, ಫಿನ್‌ಲೆಂಡ್, ಆಸ್ಟ್ರೇಲಿಯ, ನೆದರ್ಲೆಂಡ್, ಫ್ರಾನ್ಸ್, ಟರ್ಕಿ, ಯುರೋಪಿಯನ್ ಒಕ್ಕೂಟದ ದೇಶಗಳು ಗೊಂದಲಕ್ಕೆ ಬಿದ್ದಿವೆ. ಜತೆಗೆ ಔಷಧ ಬಳಕೆ ಸಂಬಂಧ ಆತಂಕವನ್ನೂ ವ್ಯಕ್ತಪಡಿಸಿವೆ.

ಸಮಿತಿ ರಚಿಸಿದ ಭಾರತ: ಡೆನ್ಮಾರ್ಕ್ ಸರಕಾರದ ನಿಷೇಧ ನಿರ್ಧಾರ ಮತ್ತು ಪ್ರಯೋಗಾಲಯ ವರದಿ ಬಗ್ಗೆ ಕಳವಳ ವ್ಯಕ್ತಪಡಿಸಿರುವ ಭಾರತದ ಆಯುಷ್ ಸಚಿವಾಲಯ, ಪ್ರಯೋಗಾಲಯ ವರದಿ ಮರುಪರಿಶೀಲಿಸುವ ಅಗತ್ಯವಿದೆ ಎಂದಿದೆ. ಅಶ್ವಗಂಧ ಬಹಳ ಸುರಕ್ಷಿತ ಎಂಬುದನ್ನು ದೃಢಪಡಿಸಲು 400 ಪುಟಗಳಷ್ಟು ದಾಖಲೆಗಳಿವೆ. ಡೆನ್ಮಾರ್ಕ್ ವಿವಿ ವರದಿಯಲ್ಲಿ ವೈಜ್ಞಾನಿಕ ಕೊರತೆ ಎದ್ದು ಕಾಣಿಸುತ್ತಿದೆ ಎಂದಿರುವ ಆಯುಷ್ ಸಚಿವಾಲಯ, ಡೆನ್ಮಾರ್ಕ್ ಆರೋಪವನ್ನು ತಳ್ಳಿಹಾಕಿದೆ.

ಟೆಕ್ನಾಲಜಿ ಯೂನಿವರ್ಸಿಟಿ ಆಫ್ ಡೆನ್ಮಾರ್ಕ್ ವರದಿಯ ವಿಶ್ವಾಸಾರ್ಹತೆ ಬಗ್ಗೆ ಸೈಂಟಿಫಿಕ್ ಜರ್ನಲ್ ಆಫ್ ಆಯುರ್ವೇದ ಆ್ಯಂಡ್ ಇಂಟಿಗ್ರೇಟಿವ್ ಮೆಡಿಸಿನ್ ಕೂಡ ಅನುಮಾನ ವ್ಯಕ್ತಪಡಿಸಿದೆ. ವರದಿಯ ವೈಜ್ಞಾನಿಕತೆ ಪರಿಶೀಲಿಸಲು ಆಯುಷ್ ಸಚಿವಾಲಯ ಸಮಿತಿಯನ್ನೂ ರಚಿಸಿದೆ.

ಅಶ್ವಗಂಧ ರಫ್ತು; ಭಾರತ ಅಗ್ರಗಣ್ಯ

ಭಾರತ ವಿಶ್ವದ ಅತಿದೊಡ್ಡ ಅಶ್ವಗಂಧ ಉತ್ಪಾದಕ ದೇಶ. ವರ್ಷಕ್ಕೆ 4,000 ಟನ್ ಅಶ್ವಗಂಧ ಬೇರು ಉತ್ಪಾದನೆ ಮಾಡುತ್ತದೆ. ವಿವಿಧ ದೇಶಗಳಿಗೆ ಅಶ್ವಗಂಧ ಪೂರೈಕೆ ಮಾಡುವುದರಲ್ಲಿ ಭಾರತದ ಕೊಡುಗೆ ಶೇ.42ರಷ್ಟಿದೆ ಎಂದಿರುವ ಭಾರತ ಸರಕಾರ, ಡೆನ್ಮಾರ್ಕ್ ದೇಶದ ನಿರ್ಧಾರ ಹಲವು ಅನುಮಾನಗಳಿಗೆ ಎಡೆಮಾಡಿಕೊಟ್ಟಿದೆ ಎಂದು ಹೇಳಿದೆ.

ಸಮಾಚಾರ ಸಣ್ಣದಲ್ಲ

ಲಕ್ಷಾಂತರ ಮೌಲ್ಯದ ಭತ್ತ ಬೆಂಕಿಗೆ ಆಹುತಿ

ಮಾನ್ವಿ: ಪಟ್ಟಣದ ಸಿಂಧನೂರು ರಸ್ತೆಯಲ್ಲಿ ಅಮರಯ್ಯನಾಯಕ ಹಾಗೂ ಇತರ 12 ಕ್ಕೂ ಹೆಚ್ಚು ರೈತರು ಸೇರಿ ಬರಗಾಲ ಹಿನ್ನೆಲೆಯಲ್ಲಿ ಗೋಶಾಲೆಗಳಿಗೆ ಹಾಗೂ ರೈತರಿಗೆಂದು ವಿತರಿಸುವುದಕ್ಕೆಂದು ಖಾಲಿ ಜಾಗದಲ್ಲಿ ಸಂಗ್ರಹಿಸಿದ ಭತ್ತದ ಹುಲ್ಲಿನ ಬಣಕ್ಕೆ ಗುರುವಾರ ರಾತ್ರಿ 11 ಗಂಟೆಗೆ ಆಕಸ್ಮಿಕವಾಗಿ ಬೆಂಕಿ ಬಿದಿದ್ದರಿಂದ ಸುಮಾರು 15 ನೂರು ಎಕರೆಯಷ್ಟು ಅಂದಾಜು 20 ಲಕ್ಷಕ್ಕೂ ಹೆಚ್ಚಿನ ಮೌಲ್ಯದ ಭತ್ತದ ಹುಲ್ಲು ಸುಟ್ಟು ಬೂದಿಯಾಗಿದ್ದು ಅಗ್ನಿಶಾಮಕ ಠಾಣೆಯ ಠಾಣಾಧಿಕಾರಿ ರಂಗಪ್ಪ ನೇತೃತ್ವದ ಅಗ್ನಿಶಾಮಕ ಸಿಬ್ಬಂದಿ ಎರಡು ವಾಹನಗಳ ಮೂಲಕ ಬೆಳಗಿನವರೆಗೂ ಬೆಂಕಿಯನ್ನು ಆರಿಸುವುದಕ್ಕೆ ಹರಸಾಹಸಪಟ್ಟರು. ಸ್ಥಳಕ್ಕೆ ಮಾನ್ವಿ ಪೊಲೀಸ್ ಠಾಣೆಯ ಪಿ.ಐ. ವೀರಭದ್ರಯ್ಯ ಹಿರೇಮಠ , ತಹಸೀಲ್ದಾರ್ ರಾಜು ಪಿರಂಗಿ, ತಾ. ಸಹಾಯಕ ಕೃಷಿ ಅಧಿಕಾರಿ ಗುರುನಾಥ ಭೂಸನೂರ್, ಕಂದಾಯ ನೀರಿಕ್ಷಕ ಚರಣಸಿಂಗ್, ಪರಿಶೀಲನೆ ನಡೆಸಿದರು. ಬಿಜೆಪಿ ಮುಖಂಡ ಅಯ್ಯಪ್ಪನಾಯಕ ಮ್ಯಾಕಲ್, ಹೊಳೆಯಪ್ಪ, ಶರಣಬಸವನಾಯಕ, ಹನುಮೇಶನಾಯಕ ರೈತರಿಗೆ ಸರಕಾರದಿಂದ ಪರಿಹಾರ ನೀಡಬೇಕು ಹಾಗೂ ಬೆಂಕಿ ಹತ್ತಿಸಿದ ಕಿಡಿಗೇಡಿಗಳನ್ನು ಬಂದಿಸಬೇಕು ಎಂದು ಒತ್ತಾಯಿಸಿದರು.

ಪುರಸಭೆ: ವೇತನ ಪಾವತಿಗೆ ಮನವಿ

ಮುದಗಲ್: ಪುರಸಭೆಯಲ್ಲಿ ಹೊರಗುತ್ತಿಗೆ ಆಧಾರ ಮೇಲೆ ಕಾರ್ಯನಿರ್ವಹಿಸುತ್ತಿರುವ 11 ಜನರಿಗೆ 7 ತಿಂಗಳು ವೇತನ ಮಾಡಬೇಕು ಎಂದು ಹೊರಗುತ್ತಿಗೆ ನೌಕರರು ಮುಖ್ಯಾಧಿಕಾರಿ ನಬಿ. ಎಂ. ಕಂದಗಲ್ ರವರಿಗೆ ಮನವಿ ಪತ್ರ ಸಲ್ಲಿಸಿದ್ದಾರೆ. ಹೊರಗುತ್ತಿಗೆ ಆಧಾರದ ಮೇಲೆ ನೈರ್ಮಲ್ಯ ವಿಭಾಗದ 11 ಜನ ನೌಕರರು ಹೊರಗುತ್ತಿಗೆ ಆಧಾರದ ಮೇಲೆ ಪುರಸಭೆ ಕಾರ್ಯಾಲಯದಲ್ಲಿ ಕಾರ್ಯ ನಿರ್ವಹಿಸುತ್ತಿದ್ದು, ಆದರೆ ಸುಮಾರು 7 ತಿಂಗಳಿಂದ ನಮಗೆ ವೇತನ ಪಾವತಿಯಾಗದ ಹಿನ್ನಲೆ ಉಪಜೀವನ ನಡೆಸಲು ತುಂಬಾ ಕಷ್ಟವಾಗಿರುತ್ತದೆ. ಎಷ್ಟೋ ಬಾರಿ ಮುಖ್ಯಾಧಿಕಾರಿ ಗಮನಕ್ಕೆ ತಂದರೂ ಸಹ ತಾವುಗಳು ವೇತನ ಪಾವತಿಸಿರುವುದಿಲ್ಲ. ವೇತನ ಪಾವತಿಯಾಗುವವರೆಗೂ ಕೆಲಸವನ್ನು ಸ್ಥಗಿತಗೊಳಿಸುತ್ತೇವೆಂದು ಎಂದು ಮನವಿ ಪತ್ರ ಸಲ್ಲಿಸಿದ್ದಾರೆ.

ಶಾಂತಿಯುತ ಮೊಹರಂ ಆಚರಣೆಗೆ ಮನವಿ

ಮುದಗಲ್: ಹಿಂದೂ ಮುಸ್ಲಿಂ ಭಾವೈಕ್ಯತೆ ಮೊಹರಂ ಹಬ್ಬವನ್ನು ಶಾಂತಿಯುತವಾಗಿ ಆಚರಣೆ ಮಾಡಬೇಕು ಎಂದು ಸ್ಥಳೀಯ ಪೊಲೀಸ್ ಠಾಣೆಯ ಎಎಸ್‌ಐ ವೆಂಕಟಪ್ಪ ನಾಯಕ ಹೇಳಿದರು. ಮೊಹರಂ ಹಬ್ಬದ ಪ್ರಯುಕ್ತ ಮುದಗಲ್ ಪೊಲೀಸ್ ಠಾಣೆ ವತಿಯಿಂದ ಪಟ್ಟಣ ಸಮೀಪದ ನಾಗರಹಾಳ ಗ್ರಾಮದ ಗ್ರಾಮ ಪಂಚಾಯತಿ ಆವರಣದಲ್ಲಿ ಶಾಂತಿ ಸಭೆಯ ಉದ್ದೇಶಿಸಿ ಮಾತನಾಡಿ, ಹಬ್ಬ ಆಚರಣೆ ಮಾಡಲು ಪೊಲೀಸ್ ಇಲಾಖೆ ಸಂಪೂರ್ಣ ಸಹಕಾರ ನೀಡಲಿದೆ ಸರಕಾರದ ನಿಯಮಾನುಸಾರ ಗ್ರಾಮದ ಸಾರ್ವಜನಿಕರು ಯಾವುದೇ ಅಹಿತಕರ ಘಟನೆ ನಡೆಯದಂತೆ ಶಾಂತಿಯುತವಾದ ಹಬ್ಬ ಆಚರಣೆ ಮಾಡಿ ಸಹಕಾರ ನೀಡಬೇಕೆಂದು ಸ್ಥಳೀಯ ಪೊಲೀಸ್ ಠಾಣೆಯ ವೆಂಕಟಪ್ಪ ನಾಯಕ ಕರೆ ನೀಡಿದರು. ಈ ವೇಳೆ ಪೊಲೀಸ್ ಸಿಬ್ಬಂದಿ ಹನುಮಂತ ಕಾಂಬಳೆ, ಸಾಬಣ್ಣ ಮುಕ್ಕಣನವರ, ಲಕ್ಕಪ್ಪ ನಾಗರಹಾಳ, ಅಲ್ತಾಫ್ ಚಂದ್ರು, ರಾಂಪುರು ಸಂಗಪ್ಪ ಹಿರೇಮನಿ, ಗ್ರಾಮ ಪಂಚಾಯತಿ ಸಿಬ್ಬಂದಿ ಸಂಗಯ್ಯ, ಗ್ರಾಮಸ್ಥರು ಉಪಸ್ಥಿತರಿದ್ದರು.

ಗೋರಕಲ್ ಶಾಲೆಯಲ್ಲಿ ಉಚಿತ ಯೋಗ ಶಿಬಿರ

ಮಾನ್ವಿ: ಯೋಗ ಸನ್ನಿಧಿ ಜ್ಞಾನ ವಿದ್ಯಾಪೀಠ ಟ್ರಸ್ಟ್ ವತಿಯಿಂದ ಗೋರಕಲ್ ಗ್ರಾಮದ ಉನ್ನತೀಕರಿಸಿದ ಶಾಲೆಯಲ್ಲಿ ಅಂತಾರಾಷ್ಟ್ರೀಯ ಯೋಗ ದಿನಾಚರಣೆಯ ದಶಮಾನೋತ್ಸವ ಸಂಭ್ರಮ ಅಂಗವಾಗಿ ಮಕ್ಕಳಿಗೆ ಉಚಿತವಾಗಿ ಯೋಗ ಅಭ್ಯಾಸ ಮಾಡಿಸಲಾಯಿತು ಎಂದು ಯೋಗ ಶಿಕ್ಷಕ ಅನ್ನದಾನಯ್ಯ ಹೇಳಿದರು. ಇದರಲ್ಲಿ ಯೋಗಾಸನಗಳಾದ ವೃಕ್ಷಾಸನ, ಪಾದಹಸ್ತಾಸನ, ಚಕ್ರಾಸನ, ಶಶಾಂಕಸನ, ಸೂರ್ಯ ನಮಸ್ಕಾರ, ಪ್ರಾಣಾಯಾಮ, ಮುದ್ರೆಗಳನ್ನು,ಅಭ್ಯಾಸ ಈ ಸಂದರ್ಭದಲ್ಲಿ ಯೋಗ ಗುರುಗಳನ್ನು ಸನ್ಮಾನಿಸಲಾಯಿತು. ನಿರಂತರ ಯೋಗಭ್ಯಾಸದಿಂದ ಮಕ್ಕಳಲ್ಲಿ ಬೌದ್ಧಿಕ ಮಟ್ಟ ಹೆಚ್ಚುತ್ತದೆ ಹಾಗೂ ಏಕಾಗ್ರತೆಗೆ ಯೋಗ ಉತ್ತಮ ಸಾಧನವಾಗಿದೆ ಎಂದು ಶಾಲೆಯ ಮುಖ್ಯೋಪಾಧ್ಯಾಯರಾದ ರಮೇಶ್ ಹೇಳಿದರು. ಶಾಲೆಯ ಶಿಕ್ಷಕರಾದ ಜ್ಯೋತಿ ಪಾಟೀಲ್ ಶಾರದಾ ಅನಿತಾ ಪೂಜಾ ಪಾಟೀಲ್ ಮಂಜುನಾಥ್ ಗುರುಬಸವ ಭಾಗವಹಿಸಿದ್ದರು. ಶಾಲೆಯ ಮಕ್ಕಳು ಅನಿಸಿಕೆಗಳನ್ನು ಹೇಳಿ ಹರ್ಷ ವ್ಯಕ್ತಪಡಿಸಿದರು. ಶಾಲೆಯ ಎಲ್ಲ ಮಕ್ಕಳು ಭಾಗವಹಿಸಿದ್ದರು.

'ದೇವ್ರು' ಕಿರುಚಿತ್ರ ಬಿಡುಗಡೆ ನಾಳೆ

ರಾಯಚೂರು: ವೆಂಕಟೇಶ್ ವೆಂಕಿ ಯೂಟ್ಯೂಬ್ ಚಾನೆಲ್ ನಲ್ಲಿ ವೆಂಕಿ ಅಭಿನಯದಲ್ಲಿ ಮೂಡಿ ಬಂದಿರುವ ದೇವ್ರು ಕಿರುಚಿತ್ರ ನಾಳೆ ಬಿಡುಗಡೆಯಾಗಲಿದೆ ಎಂದು ಸಂಗೀತ ನಿರ್ದೇಶಕರು ಆರೋಘತ್ತಮ ದಾಸ್ ತಿಳಿಸಿದರು. ಅವರಿಂದು ನಗರದ ಪತ್ರಿಕಾ ಭವನದಲ್ಲಿ ನಡೆದ ಪತ್ರಿಕಾಗೋಷ್ಠಿಯಲ್ಲಿ ಮಾತನಾಡಿ, ನರಸಪ್ಪ ಅವರ ನಿರ್ದೇಶನದಲ್ಲಿ ನನ್ನ ಸಂಗೀತ ನಿರ್ದೇಶನ ರಾಯಚೂರು ವೆಂಕಿ ಎಂದೆ ಖ್ಯಾತಿ ಪಡೆದಿರುವ ವೆಂಕಟೇಶ್ ಅವರ ನಾಯಕ ನಟನಾಗಿ ದೇವ್ರು ಕಿರುಚಿತ್ರ ನಾಳೆ ಆನ್ಲೈನ್ ಯೂಟ್ಯೂಬ್ ನಲ್ಲಿ ಬಿಡುಗಡೆಯಾಗಲಿದೆ ನಮ್ಮ ಭಾಗದ ಯುವಕರನ್ನು ಬೆಳೆಸುವಂತಹ ತಾವೆಲ್ಲರೂ ಕೂಡ ಈ ಚಿತ್ರವನ್ನು ನೋಡಿ ಪ್ರೋತ್ಸಾಹ ನೀಡಬೇಕೆಂದು ವಿನಂತಿಸಿಕೊಂಡರು.

ನಿವೃತ್ತಿ ದಿನವೇ ಪಿಂಚಣಿ ಆದೇಶ ನೀಡಿ: ಡಿಸಿ

ಜಿಲ್ಲಾ ಮಟ್ಟದ ವಿಜಿಲೆನ್ಸ್‌ಕಮಿಟಿ ಸಭೆ | ಕಾಯಂ, ಹಂಗಾಮಿ ಸಫಾಯಿ ಕರ್ಮಚಾರಿಗಳಿಗೆ ಗುರುತಿನ ಚೀಟಿ ಕಡ್ಡಾಯ

ಕೊಪ್ಪಳ: ಪೌರ ಕಾರ್ಮಿಕರ ನಿವೃತ್ತಿ ದಿನವೇ ಪಿಂಚಣಿ ಆದೇಶ ನೀಡುವಂತೆ ಅಧಿಕಾರಿಗಳು ಕ್ರಮ ವಹಿಸಬೇಕು ಎಂದು ಜಿಲ್ಲಾಧಿಕಾರಿ ನಲಿನ್ ಅತುಲ್ ಸೂಚಿಸಿದರು.

ನಗರದ ಜಿಲ್ಲಾಧಿಕಾರಿ ಕಚೇರಿ ಸಭಾಂಗಣದಲ್ಲಿ ನಡೆದ ಸಫಾಯಿ ಕರ್ಮಚಾರಿಗಳ ಜಿಲ್ಲಾ ಮಟ್ಟದ ವಿಜಿಲೆನ್ಸ್ ಕಮಿಟಿ ಸಭೆಯ ಅಧ್ಯಕ್ಷತೆ ವಹಿಸಿ ಮಾತನಾಡಿದರು.

ನಿವೃತ್ತಿ ನಂತರ ಕಚೇರಿಗೆ ಅಲೆಯಲು ಸಾಧ್ಯವಾಗುವುದಿಲ್ಲ. ಈ ಹಿನ್ನೆಲೆ ಮೂರರಿಂದ ನಾಲ್ಕು ತಿಂಗಳ ಮುಂಚಿತವಾಗಿ ಅವರ ಸೇವಾ ದಾಖಲೆ ಪರಿಶೀಲಿಸಿ, ಪಿಂಚಣಿ ದಾಖಲೆ ಸಿದ್ಧಪಡಿಸಿಬೇಕು. ಅನಗತ್ಯ ವಿಳಂಬ ಮಾಡಬಾರದು. ಜಿಲ್ಲೆಯ ವಿವಿಧ ನಗರ ಸ್ಥಳೀಯ ಸಂಸ್ಥೆಗಳ ವ್ಯಾಪ್ತಿಯ ಪೌರ ಕಾರ್ಮಿಕರಿಗೆ ಸರಕಾರದ ವಸತಿ ಯೋಜನೆಯಡಿ ನಿವೇಶನ ಒದಗಿಸಬೇಕು. ಮನೆ ನಿರ್ಮಾಣಕ್ಕೆ ಅನುಕೂಲ ಕಲ್ಪಿಸಿ, ಕಾರ್ಮಿಕರು ಕಾರ್ಯ

ಕೊಪ್ಪಳದ ಜಿಲ್ಲಾಧಿಕಾರಿ ಕಚೇರಿ ಸಭಾಂಗಣದಲ್ಲಿ ನಡೆರ ಸಫಾಯಿ ಕರ್ಮಚಾರಿಗಳ ಜಿಲ್ಲಾ ಮಟ್ಟದ ವಿಜಿಲೆನ್ಸ್ ಕಮಿಟಿ ಸಭೆಯಲ್ಲಿ ಪೌರ ಕಾರ್ಮಿಕರಿಗೆ ಡಿಸಿ ಮತ್ತು ಸಿಇಒ ನೇಮಕಾತಿ ಆದೇಶಿ ನೀಡಿದರು.

ನಿರ್ವಹಿಸುವ ಸ್ಥಳಕ್ಕೆ ಹತ್ತಿರ ಇರುವ ಕಡೆ ಜಾಗ ಗುರುತಿಸಿ, ನಿವೇಶನ ಹಂಚಿಕೆ ಮಾಡಬೇಕು. ಬೆಳಗಿನ ಉಪಹಾರ ಕಡ್ಡಾಯವಾಗಿ ನೀಡಬೇಕು. ಯಾವುದೇ ಸಮಸ್ಯೆಯೊಂದಿಗೆ ಅಧಿಕಾರಿಗಳನ್ನು ಸಂಪರ್ಕಿಸಿದಾಗ ಅವರೊಂದಿಗೆ ಸೌಜನ್ಯದಿಂದ ವರ್ತಿಸಿ ಎಂದು ಅಧಿಕಾರಿಗಳಿಗೆ ಸೂಚಿಸಿದರು.

ಜಿಲ್ಲೆಯ ಎಲ್ಲ ನಗರ ಸ್ಥಳೀಯ ಸಂಸ್ಥೆಯಲ್ಲಿ ಕಾರ್ಯ ನಿರ್ವಹಿಸುತ್ತಿರುವ ಕಾಯಂ ಹಾಗೂ ಹಂಗಾಮಿ ಸಫಾಯಿ ಕರ್ಮಚಾರಿಗಳಿಗೆ ಗುರುತಿನ ಚೀಟಿ ನೀಡಬೇಕು. ಪೂರ್ಣ ಹೆಸರು, ವಿಳಾಸ, ರಕ್ತದ ಗುಂಪು, ಇಎಸ್‌ಐ ಸಂಖ್ಯೆ ಸೇರಿ ಅಗತ್ಯ ಮಾಹಿತಿ ಇರುವಂತ ಐಡಿ ಕಾರ್ಡ್ ಒದಗಿಸಬೇಕು. ಸಫಾಯಿ ಕರ್ಮಚಾರಿಗಳಿಗೆ ಸರಕಾರ ವಿವಿಧ ಸೌಲಭ್ಯ ಪಡೆಯಲು ಪೌರ ಕಾರ್ಮಿಕರಿಗೆ ಗುರುತಿನ ಚೀಟಿ ಅತ್ಯವಶ್ಯ. ಆದ್ದರಿಂದ ಅವರಿಗೆ ಮೂಲ ಹಾಗೂ ಅವಶ್ಯಕ ಮಾಹಿತಿ ಇರುವ, ಭಾವಚಿತ್ರ ಹೊಂದಿರುವ ಗುರುತಿನ ಚೀಟಿಯನ್ನು ನಗರ ಸ್ಥಳೀಯ ಸಂಸ್ಥೆಗಳು ವಿತರಿಸಬೇಕು. ಪೌರ ಕಾರ್ಮಿಕರಿಗೆ ನಿಯಮಿತವಾಗಿ ಆರೋಗ್ಯ ತಪಾಸಣೆ ಶಿಬಿರ ಆಯೋಜಿಸಿ, ಆರೋಗ್ಯ ತಪಾಸಣೆ ಮಾಡಿಸಬೇಕು. ಗುಣಮಟ್ಟದ ಕೈಗವಸು, ಬೂಟು, ಮಾಸ್ಕ್ ಸೇರಿ ನಿಯಮಾನುಸಾರ ರಕ್ಷಣಾ ಪರಿಕರ ಒದಗಿಸಬೇಕು. ಪೌರ ಕಾರ್ಮಿಕರ ಮಕ್ಕಳಿಗೆ ವಸತಿ ನಿಲಯದಲ್ಲಿ ವಿಶೇಷ ಮೀಸಲು, ಪ್ರೋತ್ಸಾಹಧನ ಮುಂತಾದ ವಿದ್ಯಾರ್ಥಿ ಸಂಬಂಧಿತ ಸೌಲಭ್ಯದ ಬಗ್ಗೆ ಜಾಗೃತಿ ಕಾರ್ಯಕ್ರಮ ಆಯೋಜಿಸಿ ಎಂದು ಅಧಿಕಾರಿಗಳಿಗೆ ತಿಳಿಸಿದರು.

ಜಿಪಂ ರಾಹುಲ್ ರತ್ನಂ ಪಾಂಡೆ, ಉಪ ಕಾರ್ಯದರ್ಶಿ ಮಲ್ಲಿಕಾರ್ಜುನ ತೊದಲಬಾಗಿ, ಜಿಲ್ಲಾ ನಗರಾಭಿವೃದ್ಧಿ ಕೋಶದ ಯೋಜನಾ ನಿರ್ದೇಶಕಿ ಕಾವ್ಯಾರಾಣಿ, ಸಮಾಜ ಕಲ್ಯಾಣ ಇಲಾಖೆ ಉಪ ನಿರ್ದೇಶಕ ರಾಜು ತಳವಾರ, ಸಫಾಯಿ ಕರ್ಮಚಾರಿಗಳ ಜಿಲ್ಲಾ ಮಟ್ಟದ ವಿಜಿಲೆನ್ಸ್ ಕಮಿಟಿಯ ಸದಸ್ಯ ರಗಡಪ್ಪ ಹುಲಿಹೈದರ ಇದ್ದರು.

ನೇಮಕಾತಿ ಆದೇಶ ವಿತರಣೆ

ಜಿಲ್ಲೆಯ ವಿವಿಧ ನಗರ ಸ್ಥಳೀಯ ಸಂಸ್ಥೆಯಲ್ಲಿ ಕಾಯಂ ನೇಮಕಾತಿ ಹೊಂದಿದ ಪೌರ ಕಾರ್ಮಿಕರಿಗೆ ಸಾಂಕೇತಿಕವಾಗಿ ಕಾಯಂ ನೇಮಕಾತಿ ಆದೇಶ ಪತ್ರವನ್ನು ಜಿಲ್ಲಾಧಿಕಾರಿ ಹಾಗೂ ಜಿಪಂ ಸಿಇಒ ವಿತರಣೆ ಮಾಡಿದರು.

ಕೊಪ್ಪಳ ಎಸ್ಪಿ ರಾಮ್ ಅರಸಿದ್ಧಿ ಅಧಿಕಾರ ಸ್ವೀಕಾರ

ಕೊನೆಗೂ ಬಗೆಹರಿದ ಎಸ್ಪಿ ವರ್ಗಾವಣೆ ವಿವಾದ

ಶರಣಬಸವ ಹುಲಿಹೈದರ, ಕೊಪ್ಪಳ

ಕೊಪ್ಪಳ ಜಿಲ್ಲೆ ಎಸ್ಪಿಯಾಗಿ ಯಶೋಧ ವಂಟಗೋಡಿ ಅವರನ್ನೇ ಮುಂದುವರೆಸಲು ಜಿಲ್ಲೆಯ ಹಿರಿಯ ಶಾಸಕರು ನಡೆಸಿದ ಲಾಭಿಗೆ

ಸಿಎಂ ಸೊಪ್ಪು ಹಾಕಿಲ್ಲ. ಸರಕಾರದ ಆದೇಶದಂತೆ ಡಾ. ರಾಮ್ ಅರಸಿದ್ದಿ ಅವರು ಶನಿವಾರ ಅಧಿಕಾರ ವಹಿಸಿಕೊಂಡರು.

ಹೌದು, ರಾಜ್ಯ ಸರಕಾರ ಕಳೆದ ಜುಲೈ 4 ರಂದು ರಾಜ್ಯಾದ್ಯಂತ ವಿವಿಧ ಐಪಿಎಸ್ ಅಧಿಕಾರಿಗಳನ್ನು ವರ್ಗಾವಣೆ ಮಾಡಿ ಆದೇಶಿಸಿತ್ತು. ಈ ಪಟ್ಟಿಯಲ್ಲಿ ಕೊಪ್ಪಳ ಎಸ್ಪಿ ಯಶೋಧ ವಂಟಗೋಡಿ ಅವರನ್ನು ಲೋಕಾಯುಕ್ತಕ್ಕೆ ವರ್ಗಾವಣೆ ಮಾಡಿ, ಈ ಸ್ಥಾನಕ್ಕೆ ಡಾ.ರಾಮ್ ಅರಸಿದ್ಧಿ ಅವರನ್ನು ನಿಯುಕ್ತಿಗೊಳಿಸಿ ಸರಕಾರ ಆದೇಶಿಸಿತ್ತು. ಆದೇಶದ ಹಿನ್ನೆಲೆ ಗುರುವಾರ ಸಂಜೆಯೇ ಡಾ.ರಾಮ್ ಅವರು ಅಧಿಕಾರ ವಹಿಸಿಕೊಳ್ಳಲು ಕೊಪ್ಪಳಕ್ಕೆ ಬಂದಿದ್ದರು. ನೂತನ ಎಸ್ಪಿ ಕಚೇರಿ ಒಳಗೆ ಹೋಗುವಷ್ಟರಲ್ಲೇ ಹಿರಿಯ ಅಧಿಕಾರಿಗಳು ಕರೆ ಮಾಡಿ, ಅಧಿಕಾರ ವಹಿಸಿಕೊಳ್ಳದಂತೆ ಮೌಖಿಕವಾಗಿ ಆದೇಶಿಸಿದ್ದರು. ಜಿಲ್ಲೆಯ ಹಿರಿಯ ಶಾಸಕ ಹಾಗೂ ಸಿಎಂ ಆರ್ಥಿಕ ಸಲಹೆಗಾರ ಬಸವರಾಜ ರಾಯರೆಡ್ಡಿ ಅವರು ಯಶೋಧ ವಂಟಗೋಡಿ ಅವರನ್ನೇ ಮುಂದುವರೆಸಲು ಲಾಭಿ ನಡೆಸಿದ್ದಾರೆ. ಈ ಹಿನ್ನೆಲೆ ವರ್ಗಾವಣೆ ಆದೇಶ ತಡೆ ಹಿಡಿಯಬಹುದು ಎಂಬ ಚರ್ಚೆಗಳು ಪೊಲೀಸ್ ಮತ್ತು ರಾಜಕೀಯ ವಲಯದಲ್ಲಿ ಕೇಳಿ ಬಂದಿದ್ದವು. ಸಿಎಂ ಅಂಗಳಕ್ಕೆ: ಶಾಸಕ ಬಸವರಾಜ ರಾಯರೆಡ್ಡಿ ಅವರು, ಸಿಎಂ ಕಚೇರಿ ಅಥವಾ ಜಿಲ್ಲಾ ಉಸ್ತುವಾರಿ ಸಚಿವ ಶಿವರಾಜ ತಂಗಡಗಿ ಅವರ ಗಮನಕ್ಕೆ ತರದೇ, ಅಧಿಕಾರಿಗಳ ಮೂಲಕ ಅಧಿಕಾರ ಹಸ್ತಾಂತರ ಪ್ರಕ್ರಿಯೆ ತಡೆದಿದ್ದಾರೆ. ಇದು ಸಹಜವಾಗಿಯೇ ಸಿಎಂ ಹಾಗೂ ಜಿಲ್ಲಾ ಉಸ್ತುವಾರಿ ಸಚಿವರಿಗೆ ಮುಜುಗರ ಉಂಟು ಮಾಡಿತ್ತು. ಈ ವಿಚಾರ ಸಿಎಂ ಅಂಗಳಕ್ಕೂ ಹೋಗಿ, ಕೊನೆಗೆ ಸಿಎಂ ಸಿದ್ದರಾಮಯ್ಯ ಅವರು, ರಾಯರೆಡ್ಡಿ ಅವರ ಲಾಭಿಗೆ ಸೊಪ್ಪು ಹಾಕಿಲ್ಲ ಎಂಬ ಮಾಹಿತಿ ಲಭ್ಯವಾಗಿದೆ. ಒಂದೊಮ್ಮೆ ಮುಂದುವರೆಸುವ ಇರಾದೆ ಇದ್ದರೆ ಆದೇಶಕ್ಕೂ ಮೊದಲೇ ಈ ಪ್ರಯತ್ನ ಮಾಡಬೇಕಿತ್ತು. ಸರಕಾರ ಆದೇಶ ಮಾಡಿ, ವಾಪಾಸ್ ಪಡೆದರೆ ವಿರೋಧ ಪಕ್ಷಗಳಿಗೆ ಆಹಾರ ಆಗುವ ಸಾಧ್ಯತೆ ಇದೆ ಎಂಬ ವಾದ ವ್ಯಕ್ತವಾದ ಹಿನ್ನೆಲೆ ಹಿರಿಯ ಶಾಸಕರಿಗೆ ಸಪ್ಪೆ ಮೋರೆ ಹಾಕಿಕೊಂಡು ಬರುವ ಹೊರತಾಗಿ ಬೇರೆ ಸಾಧ್ಯತೆ ಏನೂ ಇರಲಿಲ್ಲ ಎಂದು ಮೂಲಗಳು ತಿಳಿಸಿವೆ.

ಅಧಿಕಾರಿಗಳ ವರ್ಗಾವಣೆ ಎಂಬುದು ಒಂದು ದಂಧೆ. ಈ ದಂಧೆಗೂ ನನಗೂ ಸಂಬಂಧ ಇಲ್ಲ. ನನಗೆ ನನ್ನ ಕ್ಷೇತ್ರದ ಅಭಿವೃದ್ಧಿ ಮುಖ್ಯ. ಕೊಪ್ಪಳ ಎಸ್ಪಿಯಾಗಿ ಯಶೋಧ ಮುಂದುವರಿಯಲಿ ಎಂದು ಶಾಸಕ ರಾಘವೇಂದ್ರ ಹಿಟ್ನಾಳ, ಮಾಜಿ ಶಾಸಕ ಅಮರೇಗೌಡ ಭಯ್ಯಾಪೂರ ನನಗೆ ಹೇಳಿದರು. ಆದ್ದರಿಂದ ನಾನು ಸಿಎಂ ಅವರಿಗೆ ಹೇಳಿ, ಎರಡು ದಿನ ತಡೆ ಹಿಡಿಸಿದ್ದೆ. ಯಾರು ಬಂದರೆ ನನಗೇನು?

– ಬಸವರಾಜ ರಾಯರೆಡ್ಡಿ, ಸಿಎಂ ಆರ್ಥಿಕ ಸಲಹೆಗಾರ

ವಕೀಲ ವೃತ್ತಿ ಶ್ರೇಷ್ಠ ಸೇವೆ: ಶುಕುರೆ

ಕೊಪ್ಪಳ: ನ್ಯಾಯಾಂಗ ವ್ಯವಸ್ಥೆಯಲ್ಲಿ ವಕೀಲರ ಪಾತ್ರ ಪ್ರಮುಖವಾಗಿದ್ದು, ಜನರಿಗೆ ನ್ಯಾಯ ಒದಗಿಸಲು ಪ್ರಾಮಾಣಿಕವಾಗಿ ಪ್ರಯತ್ನಿಸಬೇಕು ಎಂದು ಕೊಪ್ಪಳ ಜಿಲ್ಲೆ ಆಡಳಿತಾತ್ಮಕ ನ್ಯಾಯಾಧೀಶ, ಹೈ ಕೋರ್ಟ್ ನ್ಯಾಯಮೂರ್ತಿ ಎಂ.ಜಿ ಶುಕುರೆ ಕಮಾಲ ಹೇಳಿದರು.

ನಗರದ ಜಿಲ್ಲಾ ನ್ಯಾಯಾಲಯದಲ್ಲಿನ ಜಿಲ್ಲಾ ವಕೀಲರ ಸಭಾಂಗಣದಲ್ಲಿ ಆಯೋಜಿಸಿದ್ದ ಕಾರ್ಯಕ್ರಮದಲ್ಲಿ ಸನ್ಮಾನ ಸ್ವೀಕರಿಸಿ ಶನಿವಾರ ಮಾತನಾಡಿದರು.

ವಕೀಲ ವೃತ್ತಿ ಶ್ರೇಷ್ಠ ಸೇವೆ. ನೊಂದವರಿಗೆ ನ್ಯಾಯ ಒದಗಿಸುವ ಮಹತ್ತರ ಹೊಣೆ ನಮ್ಮ ಮೇಲಿದೆ. ನಮ್ಮ ವೃತ್ತಿಯೊಂದಿಗೆ ಸಮಾಜಕ್ಕೆ ಏನು ಕೊಡುಗೆ ನೀಡಿದ್ದೇವೆ. ಏನು ಸಹಾಯ ಮಾಡಿದ್ದೇವೆ? ಎಂಬುದು ಸ್ವಯಂ ಮನನ ಮಾಡಿಕೊಳ್ಳಬೇಕು. ನೊಂದವರಿಗೆ, ಸಂತ್ರಸ್ತರಿಗೆ, ಬಡ ವರ್ಗದರಿಗೆ ನ್ಯಾಯ ಸಿಗುವ ನಿಟ್ಟಿನಲ್ಲಿ ಶ್ರಮಿಸಬೇಕು. ವಕೀಲ ವೃತ್ತಿಯೂ ಸಹ ಒಂದು ಸಮಾಜ ಸೇವೆ. ಯಾವುದೇ ಸಣ್ಣ ಸಮಸ್ಯೆ ಬಂದರೂ ವಕೀಲರು ಅದನ್ನು ಬಗೆಹರಿಸಲು ಸಿದ್ದರಿರಬೇಕು. ನನ್ನಿಂದ ಈ ಸಮಸ್ಯೆ ಪರಿಹರಿಸಲು ಸಾಧ್ಯವಿಲ್ಲ ಎಂಬ ಭಾವನೆ ಬರದಿರಲಿ. ಹಿರಿಯ ವಕೀಲರಿಂದ ಮಾರ್ಗದರ್ಶನ ಪಡೆದು ಮುನ್ನಡೆಯಬೇಕು. ಲೋಕ್ ಅದಾಲತ್ ಕಾರ್ಯಕ್ರಮಕ್ಕೆ ಅಗತ್ಯ ಸಹಕಾರ ನೀಡಿ, ಪ್ರಕರಣಗಳ ಇತ್ಯರ್ಥಕ್ಕೆ ಕಾನೂನು ಸೇವಾ ಪ್ರಾಧಿಕಾರದೊಂದಿಗೆ ಸಹಕರಿಸಬೇಕು ಎಂದು ಸಲಹೆ ನೀಡಿದರು.

ಪ್ರಧಾನ ಜಿಲ್ಲಾ ಮತ್ತು ಸತ್ರ ನ್ಯಾಯಾಧೀಶ ಸಿ.ಚಂದ್ರಶೇಖರ ಮಾತನಾಡಿ, ಕಳೆದ ಲೋಕ್ ಅದಾಲತ್‌ನಲ್ಲಿ ಜಿಲ್ಲೆಯಲ್ಲಿ ಸುಮಾರು 4,368 ಪ್ರಕರಣ ವಿಲೇವಾರಿ ಮಾಡಲಾಗಿದೆ. ಇದಕ್ಕೆ ಎಲ್ಲ ವಕೀಲರ ಸಹಕಾರ ಮುಖ್ಯ. ವಕೀಲರ ಮುಂದೆ ಸಮಸ್ಯೆ ಇದ್ದರೂ ನ್ಯಾಯಾಲಯದ ಕಲಾಪಗಳಿಗೆ ಯಾವುದೇ ರೀತಿಯ ತೊಂದರೆಯಾಗದಂತೆ ಜಿಲ್ಲೆಯ ಎಲ್ಲ ವಕೀಲರು ಸಹಕರಿಸಿದ್ದಾರೆ. ಕೋರ್ಟ್ ಆವರಣದಲ್ಲಿ ಉದ್ಘಾಟನೆಗೊಂಡ ಆರೋಗ್ಯ ಕೇಂದ್ರದ ಸದುಪಯೋಗವಾಗಲಿ ಎಂದರು.

ಕೊಪ್ಪಳ ಜಿಲ್ಲಾ ವಕೀಲರ ಸಂಘದ ಅಧ್ಯಕ್ಷ ಎ.ವಿ.ಕಣವಿ ಮಾತನಾಡಿ, ಜಿಲ್ಲಾ ನ್ಯಾಯಾಲದ ಕಟ್ಟಡ ಹಳೇಯದಾಗಿದ್ದು, ವಕೀಲರಿಗೆ ಹಾಗೂ ನ್ಯಾಯಾಧೀಶರಿಗೆ ಮೂಲ ಸೌಲಭ್ಯ ಇಲ್ಲ. ಜಿಲ್ಲೆಯಲ್ಲಿ ಇದುವರೆಗೂ ಹೊಸ ನ್ಯಾಯಾಲಯ ಕಟ್ಟಡ ನಿರ್ಮಾಣವಾಗಿಲ್ಲ, ಈಗಾಗಲೇ ಹೊಸ ಜಿಲ್ಲಾ ನ್ಯಾಯಾಲಯ ನಿರ್ಮಾಣಕ್ಕೆ ಶಂಕು ಸ್ಥಾಪನೆ ನೇರವೇರಿಸಲಾಗಿದೆ. ನ್ಯಾಯಾಲಯಗಳ ಕಟ್ಟಡ ಸಂಕೀರ್ಣ, ನ್ಯಾಯಾಧೀಶರ ವಸತಿ ಗೃಹ, ವಕೀಲರ ಭವನ ನಿರ್ಮಾಣ ಹಾಗೂ ಇತರ ಕಾಮಗಾರಿಗೆ ಅವಶ್ಯವಿರುವ ಅನುದಾನ ಸರಕಾರದಿಂದ ಬಿಡುಗಡೆಗೆ ನ್ಯಾಯಾಮೂರ್ತಿಗಳು ಸಹಕರಿಸಬೇಕು ಎಂದು ಮನವಿ ಮಾಡಿದರು. ಹೆಚ್ಚುವರಿ ಜಿಲ್ಲಾ ತ್ವರಿತ (ಪೋಕ್ಸೋ) ನ್ಯಾಯಾಧೀಶ ಕುಮಾರ ಡಿ.ಕೆ., ರಾಜ್ಯ ವಕೀಲರ ಪರಿಷತ್ ಸದಸ್ಯ ಎಸ್. ಆಸೀಫ್ ಅಲಿ, ಜಿಲ್ಲಾ ವಕೀಲರ ಸಂಘದ ಉಪಾಧ್ಯಕ್ಷ ಬಿ.ವಿ ಸಜ್ಜನ್, ಪ್ರಧಾನ ಕಾರ್ಯದರ್ಶಿ ಪ್ರಕಾಶ ಎಲ್ ಹಾದಿಮನಿ, ಜಂಟಿ ಕಾರ್ಯದರ್ಶಿ ಸಂತೋಷ ಸಿ ಕವಲೂರ, ಖಜಾಂಚಿ ರಾಜಾಸಾಬ ಬೆಳಗುರ್ಕಿ, ರಾಜ್ಯ ವಕೀಲರ ಪರಿಷತ್ ಮಾಜಿ ಸದಸ್ಯೆ ಸಂಧ್ಯಾ ಬಿ ಮಾದಿನೂರು, ಪ್ರಧಾನ ಜಿಲ್ಲಾ ಕೌಟುಂಬಿಕ ನ್ಯಾಯಾಧೀಶೆ ಸರಸ್ವತಿದೇವಿ, ಹಿರಿಯ ಸಿವಿಲ್ ನ್ಯಾ. ಎಂ.ಆರ್.ಒಡೆಯರ್ ಇದ್ದರು.

ಕೊಪ್ಪಳದ ಜಿಲ್ಲಾ ನ್ಯಾಯಾಲಯದ ಆವರಣದಲ್ಲಿನ ಜಿಲ್ಲಾ ವಕೀಲರ ಸಭಾಂಗಣದಲ್ಲಿ ಆಯೋಜಿಸಿದ್ದ ಕಾರ್ಯಕ್ರಮದಲ್ಲಿ ಹೈ ಕೋರ್ಟ್ ನ್ಯಾಯಮೂರ್ತಿಗಳಿಗೆ ಶನಿವಾರ ಸನ್ಮಾನಿಸಲಾಯಿತು.

ಕೊಪ್ಪಳದಲ್ಲಿ 1995 ರಲ್ಲಿ ನ್ಯಾಯಾಲಯ ಸ್ಥಾಪನೆಯಾಗಿದೆ. 1998ರಲ್ಲಿ ಕೊಪ್ಪಳ ಜಿಲ್ಲೆಯಾದ ಬಳಿಕ ಇದೇ ನ್ಯಾಯಾಲಯವನ್ನು ಮೇಲ್ದರ್ಜೆಗೇರಿಸಿ ಜಿಲ್ಲಾ ನ್ಯಾಯಾಲಯ ಮಾಡಲಾಗಿದೆ. ಈ ವೇಳೆ ಹೊಸದಾಗಿ ಜಿಲ್ಲೆಯಾದ ಎಲ್ಲೆಡೆಯೂ ಹೊಸ ಜಿಲ್ಲಾ ನ್ಯಾಯಾಲಯ ಸಂಕೀರ್ಣವಿದೆ. ಅದರಂತೆ ಕೊಪ್ಪಳದಲ್ಲೂ ಕಟ್ಟಡ ನಿರ್ಮಾಣ ಆಗಬೇಕು.

– ಎ.ವಿ.ಕಣವಿ, ಜಿಲ್ಲಾ ವಕೀಲರ ಸಂಘ ಅಧ್ಯಕ್ಷ

ಕೊಪ್ಪಳದಲ್ಲಿ ಹೊಸ ಜಿಲ್ಲಾ ನ್ಯಾಯಾಲಯ ಸಂಕೀರ್ಣ ನಿರ್ಮಾಣಕ್ಕೆ ಅನುದಾನ ಹಾಗೂ ವಕೀಲರ ಸಂಘದ ಬೇಡಿಕೆಗಳು ನನ್ನ ಗಮನದಲ್ಲಿ ಇವೆ. ನ್ಯಾಯಾಂಗ ಇಲಾಖೆ ಪರವಾಗಿ ನಾನು ಏನು ಮಾಡಲು ಸಾಧ್ಯವಿದೆಯೋ ಅದೆಲ್ಲದನ್ನೂ ಪ್ರಾಮಾಣಿಕವಾಗಿ ಮಾಡುತ್ತೇನೆ.

– ಎಂ.ಜಿ ಶುಕುರೆ ಕಮಾಲ, ಹೈ ಕೋರ್ಟ್ ನ್ಯಾಯಮೂರ್ತಿ

ಆಸ್ತಿ ತೆರಿಗೆ ವಿನಾಯಿತಿ ಲಾಭ ಪಡೆಯಿರಿ

ರಾಯಚೂರು : ಕರ್ನಾಟಕ ರಾಜ್ಯ ಕಾನೂನು ಸೇವಾ ಪ್ರಾಧಿಕಾರದ ಸೂಚನೆ

ಮೇರೆಗೆ ರಾಜ್ಯ ಸರಕಾರ ಆಸ್ತಿ ತೆರಿಗೆ ಯಲ್ಲಿ ಶೇ.5 ರಷ್ಟು ವಿನಾ ಯಿತಿ ಯನ್ನು ಇದೇ 2024 ರ ಜು.31ರ ಅಂತ್ಯದವರೆಗೆ ವಿಸ್ತರಿಸಿದ್ದು, ಜಿಲ್ಲೆಯ ಪ್ರತಿಯೊಬ್ಬರೂ ಇದರ ಲಾಭವನ್ನು ಪಡೆಯಬೇಕೆಂದು ಜಿಲ್ಲಾ ಕಾನೂನು ಸೇವೆಗಳ ಪ್ರಾಧಿಕಾರದ ಪ್ರಭಾರಿ ಸದಸ್ಯ ಕಾರ್ಯದರ್ಶಿಗಳು ಹಾಗೂ ಹಿರಿಯ ಶ್ರೇಣಿ ಸಿವಿಲ್ ನ್ಯಾಯಾಧೀಶರಾದ ಸಿದ್ದರಾಮಪ್ಪ ಕಲ್ಯಾಣರಾವ್ ಅವರು ಹೇಳಿದರು.

ಅವರು ನಗರದ ಜಿಲ್ಲಾ ನ್ಯಾಯಾಲಯದ ಸಭಾಂಗಣದಲ್ಲಿ ಆಸ್ತಿ ತೆರಿಗೆ ಪಾವತಿಗೆ ನೀಡಲಾಗಿರುವ ಶೇ.5%ರ ರಿಯಾಯಿತಿ ಅವಧಿಯನ್ನು ಸರ್ಕಾರ ವಿಸ್ತರಿಸಿರುವ ಕುರಿತು ಹಮ್ಮಿಕೊಳ್ಳಲಾಗಿದ್ದ ಸಭೆಯ ಅಧ್ಯಕ್ಷತೆ ವಹಿಸಿ, ಮಾತನಾಡಿದರು. ರಾಜ್ಯದ ನಗರ ಸ್ಥಳೀಯ ಸಂಸ್ಥೆಗಳಲ್ಲಿ 2024-25ನೇ ಸಾಲಿನ ಆಸ್ತಿ ತೆರಿಗೆಯನ್ನು ಆರ್ಥಿಕ ವರ್ಷದ ಮೊದಲ 30 ದಿನಗಳಲ್ಲಿ ಪೂರ್ಣ ಪ್ರಮಾಣದಲ್ಲಿ ಪಾವತಿಸಿದ್ದಲ್ಲಿ ನೀಡಲಾಗುತ್ತಿದ್ದ ಶೇ.5ರಷ್ಟು ವಿನಾಯಿತಿಯನ್ನು ಈ ತಿಂಗಳ ಅಂತ್ಯದವರೆಗೆ ನೀಡಲಾಗುತ್ತಿದ್ದು, ಜಿಲ್ಲೆಯ ಎಲ್ಲಾ ಆಸ್ತಿ ತೆರಿಗೆ ಪಾವತಿದಾರರು ಈ ರಿಯಾಯಿತಿ ಸೌಲಭ್ಯವನ್ನು ಪಡೆಯಬಹುದಾಗಿದೆ ಎಂದರು.

ಪ್ರಸಕ್ತ ಆರ್ಥಿಕ ವರ್ಷದ ಆಸ್ತಿ ತೆರಿಗೆ ಪಾವತಿಗೆ ಏಪ್ರಿಲ್ ತಿಂಗಳಲ್ಲಿ ನೀಡಲಾಗುತ್ತಿದ್ದ, ಶೇ.5ರಷ್ಟು ರಿಯಾಯಿತಿಯನ್ನು ಜುಲೈ 31ರ ವರೆಗೆ ವಿಸ್ತರಿಸಿ ನಗರಾಭಿವೃದ್ಧಿ ಇಲಾಖೆ ಆದೇಶ ಹೊರಡಿಸಿದೆ. ಕರ್ನಾಟಕ ರಾಜ್ಯ ಕಾನೂನು ಸೇವೆಗಳ ಪ್ರಾಧಿಕಾರದ ಮನವಿಯಂತೆ ಸರ್ಕಾರ ಈ ನಿರ್ಧಾರ ತೆಗೆದುಕೊಂಡಿದೆಂದರು. ಜಿಲ್ಲಾ ಕಾನೂನು ಸೇವೆಗಳ ಪ್ರಾಧಿಕಾರದಿಂದ ಇದೇ 2024ರ ಜುಲೈ 13ರಂದು ಜಿಲ್ಲಾದ್ಯಂತ ಬೃಹತ್ ಲೋಕ್ ಅದಾಲತ್ ಆಯೋಜಿಸಲಾಗಿದೆ. ಇದರಲ್ಲಿ ನೂರಾರು ವಿವಿಧ ಪ್ರಕರಣಗಳನ್ನು ಇತ್ಯರ್ಥಪಡಿಸಲಾಗುತ್ತಿದ್ದು, ಲೋಕ್ ಅದಾಲತಿನ ಉದ್ದೇಶವನ್ನು ಪ್ರತಿಯೊಬ್ಬರು ಸದುಪಯೋಗ ಪಡೆಯಬಹುದಾಗಿದೆ ಎಂದರು. ಇದೇ ಸಂದರ್ಭದಲ್ಲಿ ಅಪರ ಜಿಲ್ಲಾಧಿಕಾರಿಗಳಾದ ಡಾ.ಕೆ.ಆರ್.ದುರುಗೇಶ್, ಜಿಲ್ಲಾ ಪಂಚಾಯತ್ ಉಪ ಕಾರ್ಯದರ್ಶಿ ಶಶಿಕಾಂತ ಶಿವಪೂರೆ, ನಗರಸಭೆಯ ಆಯುಕ್ತ ಗುರುಸಿದ್ದಯ್ಯ ಹಿರೇಮಠ, ರಾಯಚೂರು ತಾಲೂಕು ಪಂಚಾಯತ್ ಕಾರ್ಯನಿರ್ವಾಹಕ ಅಧಿಕಾರಿ ಚಂದ್ರಶೇಖರ ಪವಾರ್ ಸೇರಿದಂತೆ ಸಿಂಧನೂರು ನಗರಸಭೆ, ಮಾನ್ವಿ, ದೇವದುರ್ಗ, ಲಿಂಗಸೂಗೂರಿನ ಪುರಸಭೆಯ ಅಧಿಕಾರಿಗಳು ಸಭೆಯಲ್ಲಿ ಇದ್ದರು.

ಜಗಜೀವನ ರಾಂ ಪುತ್ಥಳಿಗೆ ಮಾಲಾರ್ಪಣೆ

ರಾಯಚೂರು: ಜಿಲ್ಲಾಡಳಿತ, ಜಿಲ್ಲಾ ಪಂಚಾಯತ್, ನಗರಸಭೆ ರಾಯಚೂರು ಹಾಗೂ ಸಮಾಜ ಕಲ್ಯಾಣ ಇಲಾಖೆ ವತಿಯಿಂದ ಹಸಿರು ಕ್ರಾಂತಿಯ ಹರಿಹಾರ, ರಾಷ್ಟ್ರನಾಯಕ ಹಾಗೂ ಭಾರತದ ಮಾಜಿ ಉಪ ಪ್ರಧಾನಿ ಡಾ. ಬಾಬು ಜಗಜೀವನ ರಾಮ್ ಅವರ ಪುಣ್ಯತಿಥಿಯ ಅಂಗವಾಗಿ ನಗರದ ರೈಲ್ವೇ ನಿಲ್ದಾಣದ ಪಕ್ಕದಲ್ಲಿರುವ ಡಾ. ಬಾಬು ಜಗಜೀವನ ರಾಮ್ ಅವರ ಪುತ್ಥಳಿಗೆ ಮಾಲಾರ್ಪಣೆಯನ್ನು ವಿವಿಧ ಗಣ್ಯರು ಮಾಡಿದರು.

ಇದೇ ಸಂದರ್ಭದಲ್ಲಿ ರಾಯಚೂರು ಜಿಲ್ಲಾ ಪಂಚಾಯತ ಮುಖ್ಯ ಕಾರ್ಯನಿರ್ವಾಹಕ ಅಧಿಕಾರಿಗಳಾದ ರಾಹುಲ್ ತುಕರಾಮ್ ಪಾಂಡ್ವೆ, ಅಪರ ಜಿಲ್ಲಾಧಿಕಾರಿಗಳಾದ ಡಾ.ಕೆ.ಆರ್.ದುರುಗೇಶ್, ಹೆಚ್ಚುವರಿ ಜಿಲ್ಲಾ ಪೊಲೀಸ್ ವರಿಷ್ಠ ಅಧಿಕಾರಿ ಡಾ.ಶಿವಕುಮಾರ್, ರಾಯಚೂರು ಸಹಾಯಕ ಆಯುಕ್ತರಾದ ಮೈಬೂಬಿ, ರಾಯಚೂರು ತಹಶೀಲ್ದಾರ್ ಸುರೇಶ್ ವರ್ಮಾ, ಸಮಾಜ ಕಲ್ಯಾಣ ಇಲಾಖೆಯ ಉಪ ನಿರ್ದೇಶಕರಾದ ಮಹೇಶ್ ಪೋತದಾರ್, ನಗರಸಭೆಯ ಆಯುಕ್ತ ಗುರುಸಿದ್ದಯ್ಯ ಹಿರೇಮಠ, ಪರಿಶಿಷ್ಟ ವರ್ಗಗಳ ಕಲ್ಯಾಣ ಇಲಾಖೆ ಅಧಿಕಾರಿ ರಾಜೇಂದ್ರ ಜಲ್ದಾರ್, ರಾಯಚೂರು ನಗರಾಭಿವೃದ್ಧಿ ಪ್ರಾಧಿಕಾರದ ಆಯುಕ್ತರಾದ ಮೈಹಿಬೂಬ್ ಜಿಲಾನಿ ಸೇರಿದಂತೆ ವಿವಿಧ ಜನಪ್ರತಿನಿಧಿಗಳು, ವಿವಿಧ ಇಲಾಖೆಯ ಅಧಿಕಾರಿಗಳು ಹಾಗೂ ಸಂಘಗಳ ಮುಖಂಡರು ಇದ್ದರು.

ವಿದ್ಯಾರ್ಥಿಗಳಿಗೆ ಪ್ರತಿಭಾ ಪುರಸ್ಕಾರ 9ರಂದು

ರಾಯಚೂರು : 2023-24ನೆಯ ಶೈಕ್ಷಣಿಕ ಸಾಲಿನಲ್ಲಿ ನಡೆದ ವಾರ್ಷಿಕ ಪರೀಕ್ಷೆಯಲ್ಲಿ ಎಸ್.ಎಸ್.ಎಲ್.ಸಿ ಮತ್ತು ದ್ವಿತೀಯ ಪಿಯುಸಿ ಯಲ್ಲಿ 90% ರಷ್ಟು ಅಂಕಗಳನ್ನು ಪಡೆದ ರಾಯಚೂರು ಜಿಲ್ಲೆಯ ವಾಲ್ಮೀಕಿ ನಾಯಕ ಜನಾಂಗದ ವಿದ್ಯಾರ್ಥಿಗಳ ಪ್ರತಿಭೆಯನ್ನು ಪ್ರೋತ್ಸಾಹಿಸಿ ಸನ್ಮಾನಿಸಲಾಗುತ್ತದೆ ಎಂದು ಅಖಿಲ ಕರ್ನಾಟಕ ವಾಲ್ಮೀಕಿ ನಾಯಕರ ಹಿತ ರಕ್ಷಣಾ ಸಂಘ (ರಿ.) ರಾಜ್ಯ ಘಟಕ ವೈ. ಹನುಮಂತಪ್ಪ ನಾಯಕ ಹೇಳಿದರು. ಅವರಿಂದ ಪತ್ರಿಕಾಗೋಷ್ಠಿಯಲ್ಲಿ ಮಾತಾನಾಡಿ, ಸಮಾಜದ ಶ್ರೇಯೋಭಿವೃದ್ಧಿಗಾಗಿ ಶ್ರಮಿಸಿದವರಿಗಾಗಿ ಪ್ರತಿಭಾ ಪುರಸ್ಕಾರ ಮತ್ತು ಸಾಧಕರಿಗೆ ಸನ್ಮಾನದ ಕಾರ್ಯಕ್ರಮ ಜುಲೈ 9 ರಂದು ಬೆಳಗ್ಗೆ 10-00 ಗಂಟೆಗೆ ರಾಯಚೂರು ನಗರದ ಪಂಡಿತ್ ಶ್ರೀ ಸಿದ್ದರಾಮ ಜಂಬಲದಿನ್ನಿ ರಂಗಮಂದಿರದಲ್ಲಿ ಹಮ್ಮಿಕೊಳ್ಳಲಾಗಿದೆ. ಜಿಲ್ಲೆಯ ಎಲ್ಲಾ ಸಮಾಜದ ಬಂಧುಗಳು ಭಾಗವಹಿಸಿ ಕಾರ್ಯಕ್ರಮವನ್ನು ಯಶಸ್ವಿಗೊಳಿಸಲು ಕೋರಿದೆ. ಹಾಗಾಗಿ ದಿ. 25 ರ ಒಳಗೆ ವಿದ್ಯಾರ್ಥಿಗಳು ತಮ್ಮ 2023-24ನೇ ಶೈಕ್ಷಣಿಕ ಸಾಲಿನ ಅಂಕಪಟ್ಟಿ, ಜಾತಿ ಪ್ರಮಾಣ ಪತ್ರ ಮತ್ತು ಆಧಾರ್ ಕಾರ್ಡ್ ನ ಜೆರಾಕ್ಸ್ ಪ್ರತಿಯನ್ನು ಈ ಕೆಳಕಂಡ ವರಿಗೆ ಖುದ್ದಾಗಿ ಅಥವಾ ಅವರ ವಾಟ್ಸಾಪ್ ಸಂಖ್ಯೆಗೂ ದಾಖಲಾತಿಗಳನ್ನು ಕಳಿಸಲು ಕೋರಿದೆ.

ಚರ್ಚ್‌ನಲ್ಲಿ ಮಳೆಗಾಗಿ ವಿಶೇಷ ಪ್ರಾರ್ಥನೆ

ಮಾನ್ವಿ: ಪಟ್ಟಣದ ಸಂಗಪುರ ರಸ್ತೆಯಲ್ಲಿನ ಮರನಾಥ ಬೈಬಲ್ ಮಿಷನ್ ಪೆನೀಯಲ್ ಮಹಿಮ ಮಂದಿರದಲ್ಲಿ ಮಳೆಗಾಗಿ ವಿಶೇಷವಾದ ಪ್ರಾರ್ಥನೆಯನ್ನು ಚರ್ಚ್ ಫಾದರ್ ವಿಜಯ್ ಪಾಲ್ ನೆರವೇರಿಸಿದರು. ಮಾಜಿ ಶಾಸಕ ರಾಜಾ ವೆಂಕಟಪ್ಪನಾಯಕ ರೈತರಿಗೆ ವಿವಿಧ ಹಣ್ಣಿನ ಗಿಡಗಳನ್ನು ವಿತರಿಸಿ ಮಾತನಾಡಿ, ವಿಧಾನಸಭಾ ವ್ಯಾಪ್ತಿಯಲ್ಲಿನ ಸಿರವಾರ ನೂತನ ತಾಲೂಕು ರಚನೆಯಿಂದಾಗಿ ಹೆಚ್ಚಿನ ನೀರಾವರಿ ಪ್ರದೇಶವನ್ನು ಮಾನ್ವಿ ತಾಲೂಕು ಕಳೆದುಕೊಳ್ಳಬೇಕಾಗುತ್ತದೆ ಎನ್ನುವ ಉದ್ದೇಶದಿಂದ ಈ ತಾಲೂಕಿನ ಖುಷ್ಕಿ ಜಮೀನಿಗೆ ತುಂಗಭದ್ರ ನದಿಯ ನೀರನ್ನು ಬಳಸಿಕೊಂಡು ನೀರಾವರಿಯನ್ನು ಕಲ್ಪಿಸಿ 10 ಸಾವಿರ ಎಕರೆಗೆ ನೀರುಣಿಸುವ ಅಂದಾಜು 84 ಕೋಟಿ ವೆಚ್ಚದ ಯಡಿವಾಳ ಏತ ನೀರಾವರಿ ಯೋಜನೆಗೆ ಅಂದು ರಾಜ್ಯದಲ್ಲಿ ಜೆ.ಡಿ.ಎಸ್. ನೇತೃತ್ವದ ಎಚ್‌ಡಿಕೆ ಮುಖ್ಯಮಂತ್ರಿಗಳಾಗಿದ್ದ ಅವಧಿಯಲ್ಲಿ 50 ಕೋಟಿ ಅನುದಾನವನ್ನು ಮಂಜೂರು ಮಾಡಿಸಲಾಯಿತು. ನಮ್ಮ ಸರಕಾರ ಕಳೆದ ನಂತರ ಬಿಜೆಪಿ ಸರಕಾರದಲ್ಲಿ ಡಿ.ಪಿ.ಆರ್ ಸಿದ್ದಪಡಿಸಲಾಗಿದ್ದರು ಇಂದಿನ ಸರಕಾರ ಅನುದಾನ ಬಿಡುಗಡೆ ಮಾಡದೆ ಇರುವುದರಿಂದ ತಾಲೂಕಿನಲ್ಲಿ ತುಂಗಭದ್ರ ನದಿ ಹರಿಯುತ್ತಿದ್ದರು ಸಮರ್ಥವಾಗಿ ಎಲ್ಲಾ ಏತ ನೀರಾವರಿ ಯೋಜನೆಗಳನ್ನು ಜಾರಿಗೆ ತಂದು ರೈತರಿಗೆ ಅನುಕೂಲ ಕಲ್ಪಿಸುವುದಕ್ಕೆ ಸಾಧ್ಯವಾಗದೆ ಇರುವುದರಿಂದ ರೈತರು ಸಂಕಷ್ಟ ಪಡುವಂತಾಗಿದೆ.

ಕೊಪ್ಪಳದ ಜಿಲ್ಲಾ ನ್ಯಾಯಾಲಯದ ಆವರಣದಲ್ಲಿನ ಆರೋಗ್ಯ ಕೇಂದ್ರಕ್ಕೆ ಹೈಕೋರ್ಟ್ ನ್ಯಾಯಮೂರ್ತಿ ಎಂ.ಜಿ ಶುಕುರೆ ಕಮಾಲ ಶನಿವಾರ ಚಾಲನೆ ನೀಡಿದರು.

ಆಹಾರ ಸೇವನೆ ವಿದ್ಯಾರ್ಥಿಗಳು ಅಸ್ವಸ್ಥ

ರಾಯಚೂರು: ಜಿಲ್ಲೆಯ ಮಾನ್ವಿ ಪಟ್ಟಣದಲ್ಲಿರುವ ಕರ್ನಾಟಕ ಸರಕಾರ ಹಿಂದುಳಿದ ವರ್ಗಗಳ ಕಲ್ಯಾಣ ಇಲಾಖೆ ಕರ್ನಾಟಕ ವಸತಿ ಶಿಕ್ಷಣ ಸಂಸ್ಥೆಗಳ ಸಂಘ ಮೊರಾರ್ಜಿ ದೇಸಾಯಿ ವಸತಿ ಶಾಲೆ (ಹಿಂ.ವ. : 1) ರಾಜಲಬಂಡಾ ವಸತಿ ನಿಯಮದಲ್ಲಿ ಶುಕ್ರವಾರ ರಾತ್ರಿಯಲ್ಲಿ ನೀಡಿದ ಊಟದಲ್ಲಿ ಬ್ಲೀಚಿಂಗ್ ಪೌಂಡರ್ ಮಿಶ್ರಿತ ಆಹಾರ ಸೇವನೆ ಮಾಡಿ ಕನಿಷ್ಠ ಮೂವತ್ತಕ್ಕೂ ಹೆಚ್ಚಿನ ವಿದ್ಯಾರ್ಥಿಗಳು ಅಸ್ವಸ್ಥವಾಗಿ ಇಬ್ಬರಿಗೆ ಸುಬ್ರಹ್ಮಣ್ಯ ಮತ್ತು ಪೃಥ್ವಿ ರಾಜ್ ಎಂಬುವ ವಿದ್ಯಾರ್ಥಿಗಳಿಗೆ ಗಂಭೀರ ಸ್ವರೂಪದ ಆರೋಗ್ಯ ಸಮಸ್ಯೆ ಉಂಟಾಗಿ ವಿದ್ಯಾರ್ಥಿಗಳನ್ನು ಜಿಲ್ಲಾ ರಿಮ್ಸ್ ಆಸ್ಪತ್ರೆ ದಾಖಲಾಗಿರುವ ಘಟನೆ ನಡೆದಿದೆ. ಇತ್ತೀಚಿನ ದಿನಗಳಲ್ಲಿ ರಾಜ್ಯದಲ್ಲಿ ಡೆಂಘೀ ಪ್ರಕರಣಗಳು ಹೆಚ್ಚಾಗುತ್ತಿರುವ ಕಾರಣದಿಂದ ವಸತಿ ನಿಲಯಗಳಲ್ಲಿ ನೀರು ತುಂಬಿಸುವ ಘಟಕಗಳು ಸ್ವಚ್ಚತಾ ಮಾಡುವಂತೆ ಅಧಿಕಾರಿಗಳ ಆದೇಶವನ್ನು ಪಾಲಿಸಬೇಕು ಎನ್ನುವ ಉದ್ದೇಶದಿಂದ ನೆಪ ಮಾತ್ರಕ್ಕೆ ಬ್ಲೀಚಿಂಗ್ ಪೌಡರ್ ಹಾಕಿ ಸ್ವಚ್ಛತಾ ಮಾಡಿ ಅದೇ ನೀರಿನಲ್ಲಿ ಅಕ್ಕಿಯನ್ನು ಬೇಕಾಬಿಟ್ಟಿಯಾಗಿ ಸ್ವಚ್ಛತೆ ಆಹಾರ ನೀಡಿರುವ ಕಾರಣದಿಂದ ಮಕ್ಕಳಿಗೆ ವಾಂತಿ ಭೇದಿ, ತಲೆಸುತ್ತು, ಮೈಕೈ ಬೇನೆ ಸೇರಿದಂತೆ ಅನೇಕ ರೀತಿಯ ರೋಗ ಲಕ್ಷಣಗಳು ಕಂಡು ಬಂದಿರುವ ಕಾರಣದಿಂದಾಗಿ ಸ್ಥಳೀಯ ತಾಯಿ ಮಕ್ಕಳ ಆಸ್ಪತ್ರೆ ದಾಖಲು ಮಾಡಿದ್ದಾರೆ.

ರಾಜ್ಯದ 7 ಸಾವಿರ ಅಂಗನವಾಡಿ ಕೇಂದ್ರ ಉನ್ನತೀಕರಣ

ಅಂಗನವಾಡಿ ಕಾರ್ಯಕರ್ತೆಯರ, ಸಹಾಯಕಿಯರ ಪಾತ್ರ ಮಹತ್ವದ್ದು: ಸಚಿವೆ ಲಕ್ಷ್ಮೀ ಹೆಬ್ಬಾಳಕರ್

ಬಳ್ಳಾರಿ: ಯಶೋಧೆಯು ಶ್ರೀಕೃಷ್ಣನನ್ನು ಹೇಗೆ ಬೆಳೆಸುತ್ತಾಳೆಯೋ, ಅದರಂತೆ ಸಮಾಜದಲ್ಲಿನ ಮಕ್ಕಳನ್ನು ಅಂಗವಾಡಿ ಕಾರ್ಯಕರ್ತೆ, ಸಹಾಯಕಿಯರು ಬೆಳೆಸುತ್ತಿದ್ದು, ಸಮಾಜದ ಏಳಿಗೆಗೆ ಇವರ ಪಾತ್ರ ಮಹತ್ವದ್ದಾಗಿದೆ ಎಂದು ಮಹಿಳಾ ಮತ್ತು ಮಕ್ಕಳ ಅಭಿವೃದ್ಧಿ ಇಲಾಖೆ ಸಚಿವೆ ಲಕ್ಷ್ಮೀ ಹೆಬ್ಬಾಳಕರ್ ಹೇಳಿದರು.

ಜಿಲ್ಲಾಡಳಿತ, ಜಿಲ್ಲಾ ಪಂಚಾಯಿತಿ, ಮಹಿಳಾ ಮತ್ತು ಮಕ್ಕಳ ಅಭಿವೃದ್ಧಿ ಇಲಾಖೆ ಹಾಗೂ ಹಿರಿಯ ನಾಗರೀಕರ ಹಾಗೂ ವಿಶೇಷಚೇತನರ ಸಬಲೀಕರಣ ಇಲಾಖೆ ಸಹಯೋಗದಲ್ಲಿ ನಗರದ ಸ್ಟೇಡಿಯಂ ರಸ್ತೆಯ ವಾಲ್ಮೀಕಿ ಸಮುದಾಯ ಭವನದಲ್ಲಿ ಏರ್ಪಡಿಸಲಾಗಿದ್ದ ವಿವಿಧ ಪರಿಕರಗಳ ವಿತರಣೆ ಕಾರ್ಯಕ್ರಮ ಉದ್ಘಾಟಿಸಿ ಮಾತನಾಡಿದರು.

ಒಂದು ಹೆಣ್ಣು ಮನೆ ಬೆಳಗುತ್ತಾಳೆ ಮತ್ತು ಸಮಾಜವನ್ನು ಬೆಳೆಸುತ್ತಾಳೆ. ಚುನಾವಣೆ, ಪಲ್ಸ್-ಪೋಲೀಯೋ, ಮನೆ ಸಮೀಕ್ಷೆ, ಮುಖ್ಯವಾಗಿ ಕೊರೊನಾ ಸಂದರ್ಭದಲ್ಲಿ ಅಂಗವಾಡಿ ಕಾರ್ಯಕರ್ತೆ, ಸಹಾಯಕಿಯರು ಗಣನೀಯ ಸೇವೆ ನೀಡಿದ್ದಾರೆ. ಸಮಾಜದಲ್ಲಿ ಅತ್ಯಂತ ಪ್ರಮುಖ ಸೇವೆ ನೀಡುವ ಇಲಾಖೆ ನಮ್ಮದು ಎಂದರೆ ತಪ್ಪಾಗಲಾರದು ಎಂದು ಹೇಳಿದರು.

ರಾಜ್ಯದಲ್ಲಿನ 7 ಸಾವಿರಕ್ಕೂ ಹೆಚ್ಚಿನ ಅಂಗನವಾಡಿ ಕೇಂದ್ರಗಳನ್ನು ಉನ್ನತೀಕರಿಸಲಾಗುವುದು. ಈ ಮೂಲಕ ಅಂಗನವಾಡಿ ಕಾರ್ಯಕರ್ತೆ, ಸಹಾಯಕಿಯರಿಗೆ ನುರಿತರಿಂದ ಕೌಶಲಾಭಿವೃದ್ಧಿ ತರಬೇತಿಗೆ ಆದ್ಯತೆ ನೀಡಲಾಗುತ್ತದೆ. ಇದರಿಂದ ಮಕ್ಕಳ ಸರ್ವತೋಮುಖ ಬೆಳವಣಿಗೆ, ತೂಕ, ಆರೋಗ್ಯ ಮತ್ತು ಗುಣಮಟ್ಟ ಶಿಕ್ಷಣಕ್ಕೆ ಪೂರಕವಾಗುತ್ತದೆ ಎಂದು ತಿಳಿಸಿದರು. ರಾಜ್ಯದ ಅಂಗನವಾಡಿ ಕಾರ್ಯಕರ್ತೆ, ಸಹಾಯಕಿರ ಗೌರವಧನ ಹೆಚ್ಚಳಕ್ಕೆ ಸಂಬಂಧಿಸಿದಂತೆ ಈಗಾಗಲೇ ಮುಖ್ಯಮಂತ್ರಿ ಸಿದ್ದರಾಮಯ್ಯನವರ ಜೊತೆ ಚರ್ಚಿಸಲಾಗಿದ್ದು, ಮುಖ್ಯಮಂತ್ರಿಯವರು ತಾತ್ವಿಕ ಒಪ್ಪಿಗೆ ನೀಡಿದ್ದಾರೆ ಎಂದರು. ರಾಜ್ಯದಲ್ಲಿ ಪ್ರಥಮ ಬಾರಿಗೆ ಬಳ್ಳಾರಿ ಜಿಲ್ಲಾಡಳಿತವು ಜಿಲ್ಲಾ ಖನಿಜ ಪ್ರತಿಷ್ಠಾನ ಯೋಜನೆಯಿಂದ ಜಿಲ್ಲಾದ್ಯಂತ ಅಂಗನವಾಡಿ ಕೇಂದ್ರಗಳಿಗೆ ರೆಫ್ರಿಜರೇಟರ್ ವಿತರಿಸಲಾಗುತ್ತಿದೆ. ಇದೊಂದು ಪ್ರಶಂಸನೀಯ ಕಾರ್ಯವಾಗಿದ್ದು, ಜಿಲ್ಲಾಧಿಕಾರಿಯ ವರಿಗೆ ಕೃತಜ್ಞತೆ ಸಲ್ಲಿಸಬೇಕು ಎಂದರು. ಬಳ್ಳಾರಿ ನಗರ ಶಾಸಕ ನಾ.ರಾ ಭರತ್ ರೆಡ್ಡಿ ಅಧ್ಯಕ್ಷತೆವಹಿಸಿ ಮಾತನಾಡಿದರು. ಜಿಲ್ಲಾ ಖನಿಜ ಪ್ರತಿಷ್ಠಾನ ಯೋಜನೆಯಡಿ ಅಂಗನವಾಡಿ ಕೇಂದ್ರಗಳಿಗೆ ರೆಫ್ರಿಜರೇಟರ್ ಹಾಗೂ ವಿಶೇಷಚೇತನರ ತ್ರಿಚಕ್ರ ವಾಹನಗಳು ಮತ್ತು ಪೋಷಣ್ ಅಭಿಯಾನ ಯೋಜನೆಯಡಿ ಆಶಾ ಕಾರ್ಯಕರ್ತೆಯರಿಗೆ ಸ್ಮಾರ್ಟ್‌ಫೋನ್, ಅಂಗನವಾಡಿ ಕೇಂದ್ರಗಳಿಗೆ ತೂಕದ ಯಂತ್ರ, ಆಶಾ ಕಾರ್ಯಕರ್ತೆ ಮತ್ತು ಸಹಾಯಕಿಯರಿಗೆ ಸೀರೆ ವಿತರಿಸಲಾಯಿತು. ಕೊರೋನಾದಲ್ಲಿ ಮೃತಹೊಂದಿದ ಪಾಲಕರ ಮಕ್ಕಳಿಗೆ ಲ್ಯಾಪ್‌ಟಾಪ್, ವಿಶೇಷಚೇತನ ಮಕ್ಕಳಿಗೆ ಟಾಕಿಂಗ್ ಲ್ಯಾಪ್‌ಟಾಪ್, ಬ್ರೈಲ್‌ಕಿಟ್, ಹೊಲಿಗೆ ಯಂತ್ರ ನೀಡಲಾಯಿತು. ಹೊಯ್ಸಳ ಮತ್ತು ಕೆಳದಿ ಚೆನ್ನಮ್ಮ ಪ್ರಶಸ್ತಿ ಯೋಜನೆಯಡಿ ಅಸಾಧಾರಣ ಸಾಧನೆಗೈದ 8 ಮಕ್ಕಳನ್ನು ಸನ್ಮಾನಿಸಲಾಯಿತು. ಬೇಟಿ ಬಚಾವೋ-ಬೇಟಿ ಪಡಾವೋ ಯೋಜನೆಯಡಿ ಎಸ್‌ಎಸ್‌ಎಲ್‌ಸಿ, ಪಿಯುಸಿಯಲ್ಲಿ ಅತಿಹೆಚ್ಚು ಅಂಕ ಪಡೆದ ವಿದ್ಯಾರ್ಥಿನಿಯರನ್ನು ಸನ್ಮಾನಿಸಿ ಅಭಿನಂದನಾ ಪತ್ರ, ಚೆಕ್ ವಿತರಿಸಲಾಯಿತು. ಡಾ.ಬಾಬು ಜಗಜೀವನರಾಂ ಚರ್ಮ ಕೈಗಾರಿಕಾ ಅಭಿವೃದ್ಧಿ ನಿಗಮ ಅಧ್ಯಕ್ಷ ಮುಂಡರಗಿ ನಾಗರಾಜ, ಪಾಲಿಕೆ ಮೇಯರ್ ಮುಲ್ಲಂಗಿ ನಂದೀಶ್, ಉಪಮೇಯರ್ ಡಿ.ಸುಕುಂ, ಬುಡಾ ಅಧ್ಯಕ್ಷ ಆಂಜನೇಯಲು, ಗ್ಯಾರಂಟಿ ಯೋಜನೆಗಳ ಅನುಷ್ಠಾನ ಸಮಿತಿ ಜಿಲ್ಲಾಧ್ಯಕ್ಷ ಚಿದಾನಂದಪ್ಪ, ಮಹಿಳಾ ಮತ್ತು ಮಕ್ಕಳ ಅಭಿವೃದ್ಧಿ ಇಲಾಖೆ ಮತ್ತು ಹಿರಿಯ ನಾಗರಿಕರ ಹಾಗೂ ವಿಕಲಚೇತನರ ಸಬಲೀಕರಣ ಇಲಾಖೆ ಕಾರ್ಯದರ್ಶಿ ಡಾ.ಜೆ.ಸಿ.ಪ್ರಕಾಶ್, ಡಿಸಿ ಪ್ರಶಾಂತ್ ಕುಮಾರ್ ಮಿಶ್ರಾ, ಜಿಪಂ ಸಿಇಒ ರಾಹುಲ್ ಶರಣಪ್ಪ ಸಂಕನೂರ, ಮಹಿಳಾ ಮತ್ತು ಮಕ್ಕಳ ಅಭಿವೃದ್ಧಿ ಇಲಾಖೆ ಉಪನಿರ್ದೇಶಕ ವಿಜಯ್‌ಕುಮಾರ್ ಇತರರಿದ್ದರು.

ನಗರದ ಸ್ಟೇಡಿಯಂ ರಸ್ತೆಯ ವಾಲ್ಮೀಕಿ ಸಮುದಾಯ ಭವನದಲ್ಲಿ ಏರ್ಪಡಿಸಲಾಗಿದ್ದ ವಿವಿಧ ಪರಿಕರಗಳ ವಿತರಣೆ ಕಾರ್ಯಕ್ರಮದಲ್ಲಿ ಲಕ್ಷ್ಮೀ ಹೆಬ್ಬಾಳಕರ್ ಹಾಗೂ ಇತರರು ಭಾಗವಹಿಸಿದ್ದರು.

ಸಾಮಗ್ರಿಯಲ್ಲಿ ಕಳಪೆ ಇದ್ದಲ್ಲಿ ಗಮನಕ್ಕೆ ತನ್ನಿ

ಅಂಗನವಾಡಿ ಕೇಂದ್ರಗಳಿಗೆ ಪೂರೈಕೆಯಾಗುವ ಆಹಾರ ಸಾಮಗ್ರಿಗಳ ಗುಣಮಟ್ಟತೆ ಕಾಯ್ದುಕೊಳ್ಳಬೇಕು. ಆಹಾರ ಸಾಮಗ್ರಿಗಳು ಕಳಪೆ ಇದ್ದಲ್ಲಿ ಅಥವಾ ಯಾವುದೇ ಲೋಪದೋಷ ಕಂಡುಬಂದಲ್ಲಿ ಗಮನಕ್ಕೆ ತರಬೇಕು. ಇಲ್ಲವಾದಲ್ಲಿ ಮಹಿಳಾ ಮತ್ತು ಮಕ್ಕಳ ಅಭಿವೃದ್ಧಿ ಇಲಾಖೆಗೆ ಪತ್ರ ಬರೆಯಬೇಕು ಎಂದು ಸಚಿವೆ ಲಕ್ಷ್ಮೀ ಹೆಬ್ಬಾಳಕರ್ ತಿಳಿಸಿದರು.

> ಜಿಲ್ಲೆಯಲ್ಲಿ ರಾಜ್ಯ ಸರಕಾರದ ಗ್ಯಾರಂಟಿ ಯೋಜನೆಗಳಲ್ಲೊಂದಾದ ಗೃಹಲಕ್ಷ್ಮಿ ಯೋಜನೆಗೆ ಒಟ್ಟು ಶೇ.98 ರಷ್ಟು ಮಹಿಳೆಯರು ನೋಂದಾಯಿಸಿಕೊಂಡಿದ್ದು, ಇಲ್ಲಿಯವರೆಗೆ ಎಲ್ಲಾ ತಿಂಗಳ ಹಣ ಜಮೆಯಾಗುತ್ತಿದೆ. ಪ್ರಸ್ತಕ ತಿಂಗಳಿನ ಹಣವು ತದನಂತರ ಪಾವತಿಯಾಗಲಿದ್ದು, ಎಲ್ಲಾ ಮಹಿಳೆಯರಿಗೂ ತಲುಪಲಿದೆ.
> - ಲಕ್ಷ್ಮೀ ಹೆಬ್ಬಾಳಕರ್, ಸಚಿವೆ

ಸಮಾಚಾರ ಸಣ್ಣದಲ್ಲ

ಐಪಿ ಸೆಟ್ ಗ್ರಾಹಕರ ಆಧಾರ್ ಲಿಂಕ್ ಕಡ್ಡಾಯ

ಬಳ್ಳಾರಿ: ಬಳ್ಳಾರಿ ಗ್ರಾಮೀಣ ಜೆಸ್ಕಾಂ ಉಪ-ವಿಭಾಗ ವ್ಯಾಪ್ತಿಗೆ ಬರುವ ಎಲ್ಲಾ ಐ.ಪಿ ಸೆಟ್ ಗ್ರಾಹಕರು ತಮ್ಮ ಆಧಾರ್ ಸಂಖ್ಯೆಯನ್ನು ಐ.ಪಿ ಸೆಟ್ ಆರ್.ಆರ್ ಸಂಖ್ಯೆಗೆ ಜೋಡಿಸಿಕೊಳ್ಳಬೇಕು ಎಂದು ಬಳ್ಳಾರಿ ಗ್ರಾಮೀಣ ಜೆಸ್ಕಾಂನ ಸಹಾಯಕ ಕಾರ್ಯನಿರ್ವಾಕ ಇಂಜಿನಿಯರ್ ಮೋಹನಬಾಬು ಅವರು ತಿಳಿಸಿದ್ದಾರೆ. "ಕೆ.ಇ.ಆರ್.ಸಿ" ಬೆಂಗಳೂರು, ಕಳೆದ ವಾರ ಎಲ್ಲಾ ಐ.ಪಿ.ಸೆಟ್ ಆರ್.ಆರ್ ಸಂಖ್ಯೆಗಳಿಗೆ ಗ್ರಾಹಕರ ಆಧಾರ್ ಸಂಖ್ಯೆಗಳನ್ನು ಲಿಂಕ್ ಮಾಡಬೇಕು, ವಿಫಲವಾದರೆ, ಲಿಂಕ್ ಮಾಡದ ಆರ್.ಆರ್. ಸಂಖ್ಯೆಗಳಿಗೆ ಸರಕಾರವು ಸಬ್ಸಿಡಿಯನ್ನು ಬಿಡುಗಡೆ ಮಾಡುವುದಿಲ್ಲ ಎಂದು ಆದೇಶಿಸಿದೆ. ಹಾಗಾಗಿ ಸಂಬಂಧಪಟ್ಟ ಲೈನ್‌ಮ್ಯಾನ್, ಮೀಟರ್ ರೀಡರ್, ಜೆ.ವಿ.ಪಿ, ಶಾಖಾಧಿಕಾರಿಗಳು ಅಥವಾ ಜೆಸ್ಕಾಂ ಗ್ರಾಮೀಣ ಉಪ-ವಿಭಾಗ ಕಚೇರಿಗೆ ಸಂಪರ್ಕಿಸಿ ತಮ್ಮ ಆಧಾರ್ ಸಂಖ್ಯೆಯನ್ನು ಐ.ಪಿ ಸೆಟ್ ಆರ್.ಆರ್ ಸಂಖ್ಯೆಗೆ ಜೋಡಿಸಿಕೊಳ್ಳಬೇಕು, ತಪ್ಪಿದಲ್ಲಿ ಮುಂದಿನ ದಿನಗಳಲ್ಲಿ ಐ.ಪಿ.ಸೆಟ್ ಸಂಪರ್ಕವನ್ನು ಕಡಿತಗೊಳಿಸಲಾಗುವುದು ಎಂದು ಪ್ರಕಟಣೆಯಲ್ಲಿ ತಿಳಿಸಿದ್ದಾರೆ.

ಆಯೋಗದ ಅಧ್ಯಕ್ಷರ ಪ್ರವಾಸ 11ರಂದು

ಹೊಸಪೇಟೆ: ಕರ್ನಾಟಕ ರಾಜ್ಯ ಮಾನವ ಹಕ್ಕುಗಳ ಆಯೋಗದ ಅಧ್ಯಕ್ಷರು ಹಾಗೂ ಸದಸ್ಯರ ತಂಡವು ಜು. 11 ರಂದು ವಿಜಯನಗರ ಜಿಲ್ಲೆಯಲ್ಲಿ ಪ್ರವಾಸ ಹಮ್ಮಿಕೊಂಡಿದೆ. ಜು. 11 ರಂದು ಆಯೋಗದ ಅಧ್ಯಕ್ಷರು ಹಾಗೂ ಸದಸ್ಯರ ತಂಡವು ಬೆಳಗ್ಗೆ 11 ಗಂಟೆಯಿಂದ 12 ಗಂಟೆಯವರೆಗೆ ಜಿಲ್ಲಾಡಳಿತ ಭವನದಲ್ಲಿನ ಆಡಿಟೋರಿಯಂ ಹಾಲ್‌ನಲ್ಲಿ ಜಿಲ್ಲಾ ಮಟ್ಟದ ಅಧಿಕಾರಿಗಳೊಂದಿಗೆ ಸಭೆ ನಡೆಸುವರು. ಮಧ್ಯಾಹ್ನ 12 ಗಂಟೆಯಿಂದ 1.30ರವರೆಗೆ ಸಿಟ್ಟಿಂಗ್ಸ್ ಹಾಗೂ ಸ್ಥಳೀಯ ಪರಿವೀಕ್ಷಣೆ ನಡೆಸುವರು. ಮಧ್ಯಾಹ್ನ ಊಟದ ವಿರಾಮದ ನಂತರ ಮತ್ತೆ ಮಧ್ಯಾಹ್ನ 2.30 ರಿಂದ ಸಂಜೆ 6 ಗಂಟೆವರೆಗೆ ಸಿಟಿಂಗ್ಸ್ ಮತ್ತು ಸ್ಥಳೀಯ ಪರಿವೀಕ್ಷಣೆ ಮುಂದುವರೆಸುವರು. ಬಳಿಕ 6.30ಕ್ಕೆ ಹೊಸಪೇಟೆಯಿಂದ ನಿರ್ಗಮಿಸಿ ರಸ್ತೆ ಮಾರ್ಗವಾಗಿ ಹುಬ್ಬಳ್ಳಿಗೆ ಪ್ರಯಾಣ ಬೆಳೆಸುವರು ಎಂದು ಪ್ರಕಟಣೆ ತಿಳಿಸಿದೆ.

ವಸತಿ ನಿಲಯಗಳಿಗೆ ಅರ್ಜಿ ಆಹ್ವಾನ

ಹೊಸಪೇಟೆ: ವಿಜಯನಗರ ಜಿಲ್ಲೆಯ ಸಮಾಜ ಕಲ್ಯಾಣ ಇಲಾಖೆಯಡಿ ಕಾರ್ಯನಿರ್ವಹಿಸುತ್ತಿರುವ ಎಲ್ಲಾ ಮೆಟ್ರಿಕ್ ಪೂರ್ವ ಮತ್ತು ಮೆಟ್ರಿಕ್ ನಂತರದ ವಿದ್ಯಾರ್ಥಿ ನಿಲಯಗಳಿಗೆ ಪರಿಶಿಷ್ಟ ಜಾತಿ ಮತ್ತು ಪರಿಶಿಷ್ಟ ಪಂಗಡ ಹಾಗೂ ಇತರೆ ಹಿಂದುಳಿದ ವರ್ಗಗಳ ವಿದ್ಯಾರ್ಥಿಗಳಿಂದ ಆಫ್‌ಲೈನ್ ಮೂಲಕ ಅರ್ಜಿ ಆಹ್ವಾನಿಸಲಾಗಿದೆ. ವಿದ್ಯಾರ್ಥಿಗಳು ಅಂತರ್ಜಾಲ ತಾಣದಲ್ಲಿ ಅರ್ಜಿ ಸಲ್ಲಿಸಬಹುದು. ಒಂದು ವೇಳೆ ತಾಂತ್ರಿಕ ಸಮಸ್ಯೆಯಿಂದ ಅರ್ಜಿಗಳನ್ನು ಆನ್‌ಲೈನ್ ಮೂಲಕ ಸಲ್ಲಿಸಲು ಸಾಧ್ಯವಾಗದಿದ್ದಲ್ಲಿ ಆಫ್‌ಲೈನ್ ಮೂಲಕವು ಸಹ ಅರ್ಜಿ ಸ್ವೀಕರಿಸಲಾಗುವುದು. ವಿದ್ಯಾರ್ಥಿಗಳು ತಮ್ಮ ತಾಲೂಕಿನ ಸಮಾಜ ಕಲ್ಯಾಣ ಇಲಾಖೆಯ ಸಹಾಯಕ ನಿರ್ದೇಶಕರ ಕಚೇರಿಗೆ ಭೇಟಿ ನೀಡಿ ವಸತಿ ನಿಲಯಗಳಿಗೆ ಪ್ರವೇಶ ಪಡೆಯಬಹುದು ಎಂದು ಸಮಾಜ ಕಲ್ಯಾಣ ಇಲಾಖೆಯ ಜಂಟಿ ನಿರ್ದೇಶಕರು ಪ್ರಕಟಣೆಯಲ್ಲಿ ತಿಳಿಸಿದ್ದಾರೆ.

ಟಿಬಿ ಡ್ಯಾಮ್ ಬಳಿ ವ್ಯಕ್ತಿ ಕಾಣೆ: ದೂರು

ಹೊಸಪೇಟೆ: ಹೊಸಪೇಟೆ ಟಿ.ಬಿ.ಡ್ಯಾಂ ಸರ್ಕಲ್ ಹತ್ತಿರ ರಾತ್ರಿ ಸಮಯ 11.30ರ ಸುಮಾರಿಗೆ ನೇಚರ್ ಕಾಲ್‌ಗೆ ಹೋದ ರಾಯಚೂರು ಜಿಲ್ಲೆ ದೇವದುರ್ಗ ತಾಲೂಕಿನ ಹಿರೇಬೂದೂರು ಗ್ರಾಮದ ಜಂಗಮರು ಸಮುದಾಯದ ವ್ಯಕ್ತಿ ಶಿವಯ್ಯ ಸ್ವಾಮಿ (55) ಇವರು ಕಾಣೆಯಾದ ಬಗ್ಗೆ ಟಿ.ಬಿ.ಡ್ಯಾಂ. ಪೊಲೀಸ್ ಠಾಣೆಯಲ್ಲಿ ಪ್ರಕರಣ ದಾಖಲಾಗಿದೆ. ಕಾಣೆಯಾದ ಶಿವಯ್ಯ ಅವರು 142 ಅಡಿ ಎತ್ತರ, ದುಂಡು ಮುಖ ಹಾಗೂ ಬಿಳಿ ಮತ್ತು ಕಪ್ಪು ಬಣ್ಣದ ಕೂದಲು ಹೊಂದಿರುತ್ತಾನೆ. ಬಿಳಿ ಬಣ್ಣದ ಲುಂಗಿ ಹಾಗೂ ಕೇಸರಿ ಶಾಲು ಧರಿಸಿರುತ್ತಾನೆ. ಕನ್ನಡ ಭಾಷೆ ಮಾತನಾಡುತ್ತಾನೆ. ಈ ವ್ಯಕ್ತಿಯ ಬಗ್ಗೆ ಮಾಹಿತಿ ಕಂಡುಬಂದಲ್ಲಿ ಟಿ.ಬಿ.ಡ್ಯಾಂ, ಪೊಲೀಸ್ ಠಾಣೆಯ ದೂ. ಸಂ:08394-259233 ಎಸ್‌ಡಿಪಿಒ 08394-224933, ಡಿಪಿಒ 08394-224204 ಗೆ ಕರೆ ಮಾಡಿ ಮಾಹಿತಿ ನೀಡುವಂತೆ ಹೊಸಪೇಟೆ ಟಿ.ಬಿ.ಡ್ಯಾಂ ಪೊಲೀಸ್ ಠಾಣೆಯ ಪ್ರಕಟಣೆ ತಿಳಿಸಿದೆ.

ವಿ+ ಸೋಮವಾರ

{ಎನ್. ಚಲುವರಾಯಸ್ವಾಮಿ} ಸಚಿವ

ಸಾಮಾನ್ಯವಾಗಿ ಪ್ರತಿವರ್ಷ ಕೆಆರ್‌ಎಸ್ ಅಣೆಕಟ್ಟಿನಿಂದ ಜುಲೈ ಎರಡನೇ ವಾರದಲ್ಲಿ ವಿ.ಸಿ ನಾಲೆಗೆ ನೀರು ಹರಿಸಲಾಗುತ್ತಿತ್ತು. ಆದರೆ ಈ ಬಾರಿ ಮಾರ್ಚ್‌ನಲ್ಲಿ ನೀರು ಹರಿಸದ ಕಾರಣ ಜುಲೈ 8 ರಿಂದ 15 ದಿನಗಳ ಕಾಲ ವಿ.ಸಿ ನಾಲೆಗೆ ನೀರು ಹರಿಸಲಾಗುವುದು. ಈಗ ಕೆರೆಕಟ್ಟೆ ತುಂಬಿಸಲು ಹಾಗೂ ಜಾನುವಾರುಗಳಿಗಾಗಿ ಮಾತ್ರ ನಾಲೆಗೆ ನೀರು ಬಿಡಲು ನಿರ್ಧರಿಸಲಾಗಿದೆ.

ಶ್ಯಾಮಪ್ರಸಾದ್ ಜನ್ಮ ದಿನಾಚರಣೆ

ಜನಸಂಘದ ಸಂಸ್ಥಾಪಕ ಡಾ ಶ್ಯಾಮ ಪ್ರಸಾದ್ ಮುಖರ್ಜಿಯವರ ಜನ್ಮ ದಿನಾ ಆಚರಿಸಲಾಯಿತು.

ಹರಪನಹಳ್ಳಿ: ಪಟ್ಟಣದ ಬಿಜೆಪಿ ಕಚೇರಿಯಲ್ಲಿ ರಾಷ್ಟ್ರಭಕ್ತ ರಾಷ್ಟ್ರ ಹಿಂದುತ್ವವಾದಿ ದೇಶದ ಅಖಂಡತೆಗಾಗಿ ತಮ್ಮ ಪ್ರಾಣವನ್ನೇ ಬಲಿದಾನ ಮಾಡಿದ ಭಾರತೀಯ ಜನಸಂಘದ ಸಂಸ್ಥಾಪಕ ಡಾ ಶ್ಯಾಮ ಪ್ರಸಾದ್ ಮುಖರ್ಜಿಯವರ ಜನ್ಮ ದಿನಾಚರಣೆಯನ್ನು ಶನಿವಾರ ತಾಲೂಕು ಭಾರತೀಯ ಜನತಾ ಪಾರ್ಟಿ ಕಚೇರಿಯಲ್ಲಿ ಆಚರಿಸಲಾಯಿತು.

ಈ ಸಂದರ್ಭದಲ್ಲಿ ಮಂಡಲ ಅಧ್ಯಕ್ಷ ಕೆ ಲಕ್ಷ್ಮಣ್, ಹಿರಿಯ ಮುಖಂಡರಾದ ಎಂಪಿ ನಾಯ್ಕ್, ಮಂಡಲ ಉಪಾಧ್ಯಕ್ಷ ಮುದುಕವ್ವನವರ ಶಂಕರ್, ಪ್ರಧಾನ ಕಾರ್ಯದರ್ಶಿ ಎ ಉದಯಕುಮಾರ್ ,ಬಿ ವೈ ವೆಂಕಟೇಶ್ ನಾಯಕ್, ಓಂಕಾರಗೌಡ , ಜಿಲ್ಲಾ ಕಾರ್ಯದರ್ಶಿ ಕುಸುಮ ಜಗದೀಶ್, ಕಣಿವೆಹಳ್ಳಿ ಮಂಜುನಾಥ ,ಸಂಗಮೇಶ್ ಕಡೆಮನಿ ಪಿ ಎಂ ಗುರುಬಸವರಾಜ, ಕಂಚಿಕೇರಿ ಚಂದ್ರು ,ವಿಜಯ್, ಮಹಿಳಾ ಮೋರ್ಚಾ ಪ್ರಧಾನ ಕಾರ್ಯದರ್ಶಿಗಳದ ಜಯಲಕ್ಷ್ಮಿ ವೀರನ ಗೌಡ, ಹಳ್ಳಿಕೇರಿ ಮಂಜುಳಾ, ಜಿಎಂ ರೇಖಮ್ಮ,ಮಹೇಶ್ ಜವಳಿ ದುಗ್ಗಾವತಿ ಬಸವರಾಜ್ ಕಡಕೋಳ ಸಿದ್ದನಗೌಡ್ರು, ಸೇರಿದಂತೆ ಅನೇಕ ತಾಲೂಕು ಬಿಜೆಪಿ ಮುಖಂಡರು ಹಾಗೂ ಕಾರ್ಯಕರ್ತರು ಹಾಜರಿದ್ದರು.

ಡಿಸಿ ಸೈಕಲ್ ಸಂಚಾರ, ಜನರ ಅಹವಾಲು ಸ್ವೀಕಾರ

ಹರಪನಹಳ್ಳಿ: ಪಟ್ಟಣದ ವಿವಿಧ ವಾರ್ಡಗಳಿಗೆ ಬೆಳಂ ಬೆಳಗ್ಗೆ ವಿಜಯನಗರ ಜಿಲ್ಲಾಧಿಕಾರಿ ಎಂ.ಎಸ್. ದಿವಾಕರ್ ಸೈಕಲ್‌ನಲ್ಲಿ ಅಧಿಕಾರಿಗಳೊಂದಿಗೆ ಸಂಚಾರ ನಡೆಸಿ ತಾಲೂಕಿನ ಜನರ ಸಮಸ್ಯೆ ಅಲಿಸಿದರು.

ಬೆಳಗ್ಗೆ 8 ಗಂಟೆಗೆ ಎಪಿಎಂಎಸಿ ಮಾರುಕಟ್ಟೆ, ಕೊಟ್ಟೂರು ರಸ್ತೆ, ತೆಗ್ಗಿನಮಠ, ಬಸ್‌ನಿಲ್ದಾಣ, ಸಂತೆ ಮಾರುಕಟ್ಟೆ ಕಾಮಗಾರಿ, ಕೋಟೆ ಆಂಜನೇಯ ದೇವಸ್ಥಾನದ ಬಳಿ ಇರುವ ತಾತ್ಕಲಿಕ ಮಾರುಕಟ್ಟೆ, ಇಜಾರಿ ಶಿರಸಪ್ಪ ವೃತ್ತ, ಹಡಗಲಿ ರಸ್ತೆ, ಗುಡಿಕೋಟೆಕೇರಿ, ಕುರುಬಗೇರಿ ಮುಖಾಂತರ ಪ್ರವಾಸಿ ಮಂದಿರದವರೆಗೆ ಸೈಕಲ್ ಸಂಚಾರ ನಡೆಸಿದರು.

ಉಪವಿಭಾಗ ಅಧಿಕಾರಿ ಚಿದಾನಂದಗುರುಸ್ವಾಮಿ, ಪುರಸಭೆ ಮುಖ್ಯಾಧಿಕಾರಿ ಶಿವಕುಮಾರ್ ಎರಗುಡಿ, ಪುರಸಭೆ ಎಂಜಿನಿಯರ್‌ಗಳು ಸೈಕಲ್‌ನಲ್ಲಿ ಡಿಸಿಗೆ ಸಾಥ್ ನೀಡಿದರು.

ಗುಡಿಕೋಟೆಕೇರಿ ಹಾಗೂ ಕುರುಬಗೇರಿಯ ಅಂಗನವಾಡಿ ಕೇಂದ್ರಗಳಿಗೆ ಬೇಟಿ ನೀಡಿ ಪರಿಶೀಲಿಸಿದರು. ಕಟ್ಟಡಗಳು ಶಿಥಿಲಗೊಂಡಿರುವುದನ್ನು ಗಮನಿಸಿ ಪುರಸಭೆ ಮುಖ್ಯಾಧಿಕಾರಿಗಳಿಗೆ ಹೊಸ ಕಟ್ಟಡಕ್ಕೆ ಯೋಜನೆ ರೂಪಿಸಲು ಸೂಚಿಸಿದರು. ಶಿಕ್ಷಕಿ ಬಳಿ ಮಕ್ಕಳ ಹಾಜರಾತಿ ಕೇಳಿದರು. 25 ವಿದ್ಯಾರ್ಥಿಗಳು ದಾಖಲಾಗಿದ್ದಾರೆ ಇರುವುದರಿಂದ ಮಕ್ಕಳು ಕಡಿಮೆ ಬಂದಿದ್ದಾರೆ, ಇನ್ನೂ ಮಕ್ಕಳಿಗೆ ತಿಂಡಿ, ಹಾಲು ನೀಡಿದ್ದಿರಾ ಎಂದು ಕೇಳಿದ್ದಕ್ಕೆ ಇಲ್ಲ ಸಾರ್, ನಾಲ್ಕು ದಿನಗಳಿಂದ ಆಹಾರ ಸಾಮಾಗ್ರಿಗಳ ಕೊರತೆ ಇದ್ದು, ಇರುವ ಅಕ್ಕಿಯಲ್ಲಿಯೇ ಮಕ್ಕಳಿಗೆ ತೊಂದರೆಯಾಗದಂತೆ ಚಿತ್ರಾನ್ನ ಮಾಡಿಕೊಡಲಾಗುತ್ತಿದೆ ಎಂದು ಉತ್ತರಿಸಿದರು.

ಶೌಚಾಲಯ, ಕುಡಿಯುವ ನೀರಿನ ಘಟಕ ಹಾಗೂ ಚರಂಡಿಗಳನ್ನು ವೀಕ್ಷಣೆ ಮಾಡಿ ಮುಖ್ಯಾಧಿಕಾರಿಗಳಿಗೆ ಹಾಗೂ ಸ್ಥಳದಲ್ಲಿದ್ದ ಅಧಿಕಾರಿಗಳಿಗೆ ಸಲಹೆ ಸೂಚನೆಗಳನ್ನು ನೀಡಿದರು. ನಂತರ ಪಟ್ಟಣದ ಬಾಬು ಜಗಜೀವನ್‌ರಾಂ ಭವನದಲ್ಲಿ ಜನರ ಆಹ್ವಾಲುಗಳನ್ನು ಸ್ವೀಕರಿಸಲು ಜನಸ್ಪಂದನಾ ಕಾರ್ಯಕ್ರಮದಲ್ಲಿ ಭಾಗಿಯಾದರು.

ತಹಸೀಲ್ದಾರ ಗಿರೀಶ್, ಪಿಎಸ್‌ಐ ಎಸ್.ಶಂಭುಲಿಂಗ ಹಿರೇಮಠ, ಹಾಗೂ ಪುರಸಭೆ, ಕಂದಾಯ ಅಧಿಕಾರಿಗಳು ಈ ಸಂದರ್ಭದಲ್ಲಿದ್ದರು.

ಪಟ್ಟಣದ ವಿವಿಧ ವಾರ್ಡಗಳಿಗೆ ಬೆಳಂಬೆಳಗ್ಗೆ ವಿಜಯನಗರ ಜಿಲ್ಲಾಧಿಕಾರಿ ಎಂ.ಎಸ್.ದಿವಾಕರ್ ಸೈಕಲ್‌ನಲ್ಲಿ ಅಧಿಕಾರಿಗಳೊಂದಿಗೆ ಸಂಚಾರ ನಡೆಸಿ ತಾಲೂಕಿನ ಜನರ ಸಮಸ್ಯೆಗಳನ್ನು ಅಲಿಸಿದರು.

ಮಾರುಕಟ್ಟೆ ಕಾಮಗಾರಿ ಮುಗಿಸಲು ಸೂಚನೆ

ತರಕಾರಿ ಸಂತೆ ಮಾರುಕಟ್ಟೆ ಕಾಮಗಾರಿಯನ್ನು ಆದಷ್ಟು ಬೇಗ ಮುಗಿಸುವಂತೆ ಸಂಬಂಧಿಸಿದ ಗುತ್ತಿಗೆದಾರರಿಗೆ ಸೂಚಿಸಲು ಪುರಸಭೆ ಅಧಿಕಾರಿಗಳಿಗೆ ಸೂಚಿಸಿದರು. ಸ್ವಚ್ಚತೆ ಬಗ್ಗೆ ಪರಿಶೀಲಿಸಿದರು. ತೆಗ್ಗಿನಮಠದ ಬಳಿ ಜನರೊಂದಿಗೆ ಸಮಸ್ಯೆಗಳನ್ನು ತಿಳಿದುಕೊಂಡು, ನಂತರ ಹಡಗಲಿ ರಸ್ತೆ ಮಾರ್ಗವಾಗಿ ಗುಡಿಕೋಟೆಕೇರಿ ವಾರ್ಡ್‌ನಲ್ಲಿರುವ ಮಹಿಳೆಯರನ್ನು ಸರಕಾರದ ಗೃಹಲಕ್ಷ್ಮೀ ಬರುತ್ತದೆ, ಗೃಹಜ್ಯೋತಿ ಯೋಜನೆ ಬಳಸುತ್ತಿದ್ದಿರಾ ಎಂದು ಎಂ.ಎಸ್.ದಿವಾಕಾರ್ ಕೇಳಿದರು.

ಜನರಿಂದ ಅಹವಾಲು ಸ್ವೀಕಾರ। ಸ್ಥಳದಲ್ಲಿಯೇ ಕೆಲವು ಇತ್ಯರ್ಥ

ಕೊಟ್ಟೂರಲ್ಲಿ ಡಿಸಿಯಿಂದ ಜನಸ್ಪಂದನ

ಹೊಸಪೇಟೆ: ಜಿಲ್ಲಾಧಿಕಾರಿ ಎಂ.ಎಸ್ .ದಿವಾಕರ ಅವರು ಕೊಟ್ಟೂರ ತಾಲೂಕಿಗೆ ಭೇಟಿ ನೀಡಿ ಜನಸ್ಪಂದನ ಕಾರ್ಯಕ್ರಮದಡಿ ಸಾರ್ವಜನಿಕರ ಅಹವಾಲು ಆಲಿಸಿದರು.

ಜಿಲ್ಲಾಡಳಿತ, ಜಿಲ್ಲಾ ಪಂಚಾಯಿತಿ, ತಾಲೂಕಾಡಳಿತ ಮತ್ತು ತಾಲೂಕು ಪಂಚಾಯಿತಿ ಆಶ್ರಯದಲ್ಲಿ ಕೊಟ್ಟೂರ ನಗರದ ಎಪಿಎಂಸಿ ಆವರಣದಲ್ಲಿನ ಸಭಾಂಗಣದಲ್ಲಿ ನಡೆದ ಕಾರ್ಯಕ್ರಮದಲ್ಲಿ ಶಾಸಕ ನೇಮಿರಾಜ ನಾಯಕ, ಜಿಪಂ ಸಿಇಒ ನೋಂಗ್ಜಾಯ್ ಮೊಹಮ್ಮದ್ ಅಲಿ ಅಕ್ರಮ ಶಾ, ಜಿಲ್ಲಾ ಹೆಚ್ಚುವರಿ ಪೊಲೀಸ್ ವರಿಷ್ಠಾಧಿಕಾರಿ ಸಲೀಮ್ ಪಾಶಾ ಮತ್ತು ಜಿಲ್ಲಾಮಟ್ಟದ ವಿವಿಧ ಇಲಾಖೆಗಳ ಅಧಿಕಾರಿಗಳ ಸಮ್ಮುಖದಲ್ಲಿ ಜಿಲ್ಲಾಧಿಕಾರಿಗಳು ಸ್ವೀಕೃತವಾದ ಅರ್ಜಿಗಳನ್ನು ಪರಿಶೀಲಿಸಿದರು. ಜಂಟಿ ಕೃಷಿ ನಿರ್ದೇಶಕ ಶರಣಪ್ಪ ಮುದಗಲ್, ಹಿಂದುಳಿದ ವರ್ಗಗಳ ಕಲ್ಯಾಣ ಇಲಾಖೆ ಉಪ ನಿರ್ದೇಶಕ ರಾಮಚಂದ್ರಪ್ಪ ಕೆ.ಬಿ., ಜಿಲ್ಲಾ ಆರೋಗ್ಯ ಮತ್ತು ಕುಟುಂಬ ಇಲಾಖೆ ಅಧಿಕಾರಿ ಡಾ.ಶಂಕರ ನಾಯಕ, ಆಹಾರ ಇಲಾಖೆ ಉಪ ನಿರ್ದೇಶಕ ಮಲ್ಲಿಕಾರ್ಜುನ, ಮಹಿಳಾ ಮತ್ತು ಮಕ್ಕಳ ಅಭಿವೃದ್ಧಿ ಇಲಾಖೆ ಉಪ ನಿರ್ದೇಶಕ ಶ್ವೇತಾ ಸೇರಿದಂತೆ ವಿವಿಧ ವಿವಿಧ ಇಲಾಖೆಗಳ ಜಿಲ್ಲಾಮಟ್ಟದ ಅಧಿಕಾರಿಗಳು ಉಪಸ್ಥಿತರಿದ್ದು ಜಿಲ್ಲಾಧಿಕಾರಿಗಳ ನಿರ್ದೇಶನದಂತೆ ಆಯಾ ಇಲಾಖೆಗಳಿಗೆ ಸಂಬಂಧಿಸಿದ ಅರ್ಜಿಗಳನ್ನು ಪರಿಶೀಲಿಸಿ ಮಾಹಿತಿ ನೀಡಿದರು.

ಕುಡಿಯುವ ನೀರು ಪೂರೈಕೆ, ಮಾಸಾಶನ, ರಸ್ತೆ ಸುಧಾರಣೆ, ವಿದ್ಯುತ್ ಸಂಪರ್ಕ, ವಿವಿಧ ಭವನಗಳ ಮಂಜೂರಾತಿ ಸೇರಿದಂತೆ ನಾನಾ ವಿಷಯಗಳ ಬಗ್ಗೆ ಸಾರ್ವಜನಿಕರು ತಮ್ಮ ಅಹವಾಲನ್ನು ಸಲ್ಲಿಸಿದರು. ಅಧಿಕಾರಿಗಳ ಸಮ್ಮುಖದಲ್ಲಿ ಜಿಲ್ಲಾಧಿಕಾರಿಗಳು ಸಾರ್ವಜನಿಕ ಅಹವಾಲುಗಳ ಬಗ್ಗೆ ಚರ್ಚಿಸಿ ಕೆಲವು ಅಹವಾಲುಗಳನ್ನು ಸ್ಥಳದಲ್ಲಿಯೇ ಇತ್ಯರ್ಥಪಡಿಸಿದರು. ಕೃಷಿ, ತೋಟಗಾರಿಕೆ, ಶಾಲಾ ಶಿಕ್ಷಣ ಇಲಾಖೆ, ಆಹಾರ, ಮಹಿಳಾ ಮತ್ತು ಮಕ್ಕಳ ಅಭಿವೃದ್ಧಿ ಇಲಾಖೆ, ಸಾರಿಗೆ, ಲೋಕೋಪಯೋಗಿ, ಕಾರ್ಮಿಕ, ಅಬಕಾರಿ, ನೋಂದಣಿ ಮತ್ತು ಮುದ್ರಾಂಕ, ಸರ್ವೆ ಇಲಾಖೆ, ಜೆಸ್ಕಾಂ, ಪ್ರಾದೇಶಿಕ ಸಾರಿಗೆ, ಸಣ್ಣ ನೀರಾವರಿ ಮತ್ತು ಅಂತರ್ಜಲ ಇಲಾಖೆ, ಕೃಷಿ ಉತ್ಪನ್ನ ಮಾರುಕಟ್ಟೆ ಸಮಿತಿ ಮತ್ತು ಕೆಆರ್‌ಐಡಿಎಲ್ ಸೇರಿದಂತೆ ವಿವಿಧ ಇಲಾಖೆಯ ಅಧಿಕಾರಿಗಳು ಮತ್ತು ಸಿಬ್ಬಂದಿ ಕಾರ್ಯಕ್ರಮದ ಸ್ಥಳದಲ್ಲಿ ಸಾಲಾಗಿ ಟೇಬಲ್ ಅಳವಡಿಸಿ ಸಾರ್ವಜನಿಕರು ನೀಡುವ ಅರ್ಜಿಗಳನ್ನು ನೋಂದಾಯಿಸಿಕೊಂಡರು. ತಾಲೂಕು ಆರೋಗ್ಯ ಇಲಾಖೆಯಿಂದ ಕಾರ್ಯಕ್ರಮದ ಸ್ಥಳದಲ್ಲಿ ಉಚಿತವಾಗಿ ಮಧುಮೇಹ, ರಕ್ತದೊತ್ತಡ ಸೇರಿದಂತೆ ವಿವಿಧ ಕಾಯಿಲೆಗಳ ಬಗ್ಗೆ ಪರೀಕ್ಷೆ ನಡೆಸಿ ಔಷಧೋಪಚಾರ ನೀಡಲಾಯಿತು. ಶಾಸಕ ನೇಮಿರಾಜ್ ನಾಯ್ಕ್, ತಹಸೀಲ್ದಾರ ಅಮರೇಶ ಜಿ.ಕೆ., ತಾಪಂ ಇಒ ವೈ.ರವಿಕುಮಾರ್, ಸಿಡಿಪಿಒ ವಿಜಯಲಕ್ಷ್ಮೀ, ಬಿಇಒ ಪದ್ಮನಾಭ ಕರ್ಣಂ, ಸಹಾಯಕ ಕೃಷಿ ನಿರ್ದೇಶಕ ಸುನೀಲಕುಮಾರ್, ತೋಟಗಾರಿಕಾ ಇಲಾಖೆ ಸಹಾಯಕ ನಿರ್ದೇಶಕ ತೋಟಯ್ಯ, ಪಶುಪಾಲನಾ ಇಲಾಖೆ ಸಹಾಯಕ ನಿರ್ದೇಶಕ ಡಾ.ಕೊಟ್ರೇಶ ಕೆ.ವಿ., ಅರಣ್ಯ ಇಲಾಖೆ ಕೂಡ್ಲಿಗಿ ಪ್ರಾದೇಶಿಕ ವಲಯ ಅರಣ್ಯಾಧಿಕಾರಿ ಸಂದೀಪ ನಾಯಕ ಜಿ.ಎಸ್., ಡಾ.ಪ್ರದೀಪ್ ಇತರರಿದ್ದರು.

ಜಿಲ್ಲಾಧಿಕಾರಿ ಎಂ.ಎಸ್.ದಿವಾಕರ ಅವರು ಕೊಟ್ಟೂರ ತಾಲೂಕಿಗೆ ಭೇಟಿ ನೀಡಿ ಜನಸ್ಪಂದನ ಕಾರ್ಯಕ್ರಮದಡಿ ಸಾರ್ವಜನಿಕರ ಅಹವಾಲು ಆಲಿಸಿದರು.

ಧರ್ಮಸಾಗರದಲ್ಲಿ ಅಂಗನವಾಡಿ ಕೇಂದ್ರ ಉದ್ಘಾಟನೆ

ಹೊಸಪೇಟೆ: ತಾಲೂಕಿನ ಬೈಲುವದ್ದಿಗೇರಿ ಗ್ರಾಮ ಪಂಚಾಯಿತಿ ವ್ಯಾಪ್ತಿಯ ಧರ್ಮಸಾಗರ ಗ್ರಾಮದಲ್ಲಿ ಧರ್ಮಸಾಗರ-1ನೇ ನೂತನ ಅಂಗನವಾಡಿ ಕೇಂದ್ರವನ್ನು ಶಾಸಕ ಎಚ್.ಆರ್.ಗವಿಯಪ್ಪ ಲೋಕಾರ್ಪಣೆ ಮಾಡಿದರು.

ಮಹಿಳಾ ಮತ್ತು ಮಕ್ಕಳ ಅಭಿವೃದ್ಧಿ ಇಲಾಖೆ, ಶಿಶು ಅಭಿವೃದ್ಧಿ ಯೋಜನೆ ವತಿಯಿಂದ ಹಮ್ಮಿಕೊಂಡಿದ್ದ ಕಾರ್ಯಕ್ರಮದಲ್ಲಿ ತಹಸೀಲ್ದಾರ ವಿಶ್ವಜಿತ್ ಮೇಹತಾ, ತಾಪಂ ಇಒ ಹರೀಶ್ ಆರ್., ಶಿಶು ಅಭಿವೃದ್ಧಿ ಯೋಜನಾಧಿಕಾರಿ ಸಿಂಧು ಅಂಗಡಿ, ಕ್ಷೇತ್ರ ಶಿಕ್ಷಣಾಧಿಕಾರಿ ಚೆನ್ನಬಸಪ್ಪ, ತಾಲೂಕು ಆರೋಗ್ಯಧಿಕಾರಿ ಡಾ.ಭಾಸ್ಕರ್., ಬೈಲುವದ್ದಿಗೇರಿ ಗ್ರಾಮ ಪಂಚಾಯಿತಿ ಅಧ್ಯಕ್ಷೆ ಶಾಂತಮ್ಮ, ಕೃಷಿ ಪತ್ತಿನ ಸಹಕಾರ ಸಂಘದ ಅಧ್ಯಕ್ಷ ಆರ್ ಚಿದಾನಂದಪ್ಪ, ಪಂಚಾಯಿತಿ ಅಭಿವೃದ್ಧಿ ಅಧಿಕಾರಿ ಹನುಮಂತಪ್ಪ, ಗ್ರಾಮ ಪಂಚಾಯಿತಿ ಇನ್ನಿತರ ಸದಸ್ಯರು, ಶಿಶು ಅಭಿವೃದ್ಧಿ ಯೋಜನೆಯ ಸಿಬ್ಬಂದಿ ವರ್ಗ, ಮೇಲ್ವಿಚಾರಕಿಯರು, ಅಂಗನವಾಡಿ ಕಾರ್ಯಕರ್ತೆ ಮತ್ತು ಸಹಾಯಕಿಯರು ಹಾಗೂ ಧರ್ಮಸಾಗರ ಗ್ರಾಮದ ಮುಖಂಡರು, ಮಕ್ಕಳು ಮತ್ತು ಸಾರ್ವಜನಿಕರು ಉಪಸ್ಥಿತರಿದ್ದರು.

ಧರ್ಮಸಾಗರ ಗ್ರಾಮದಲ್ಲಿ ಧರ್ಮಸಾಗರ-1ನೇ ನೂತನ ಅಂಗನವಾಡಿ ಕೇಂದ್ರವನ್ನು ಶಾಸಕ ಹೆಚ್.ಆರ್.ಗವಿಯಪ್ಪ ಲೋಕಾರ್ಪಣೆ ಮಾಡಿದರು.

ಹಗರಿಬೊಮ್ಮನಹಳ್ಳಿ ತಾಲೂಕಿನ ಕೃಷ್ಣಾಪುರ ಸ.ಕಿ.ಪ್ರಾ.ಶಾಲೆಯ 101 ಮಕ್ಕಳಿಗೆ ತಾಲೂಕು ಪ್ರಗತಿಪರ ಶಿಕ್ಷಕರ ವೇದಿಕೆಯಿಂದ ಲೇಖನ ಸಾಮಾಗ್ರಿ ವಿತರಣೆ ಮಾಡಲಾಯಿತು.

ಜ್ಞಾನ ಗಳಿಸುವುದು ಜೀವನದ ಉದ್ದೇಶ

ಸಂಡೂರು: ನಮ್ಮ ಅಭ್ಯಾಸ ಮತ್ತು ಪರಿಶ್ರಮದ ಮೂಲಕ ನಾವು ಉನ್ನತ ಮಟ್ಟಕ್ಕೆ ತಲುಪಬಹುದು ಎಂದು ಡಾ. ಶಾಂತಲಾ ರವಿಕುಮಾರ್ ತಿಳಿಸಿದರು. ತಾಲೂಕಿನ ಕೃಷ್ಣಾನಗರದ ಬಿಕೆಜಿ ಗ್ಲೋಬಲ್ ಶಾಲೆಯಲ್ಲಿ ಆಯೋಜಿಸಿದ್ದ ವೈದ್ಯರ ಮತ್ತು ಸಿ.ಎ. ದಿನಾಚರಣೆ ಕಾರ್ಯಕ್ರಮದಲ್ಲಿ ವಿದ್ಯಾರ್ಥಿಗಳೊಂದಿಗೆ ಸಂವಾದ ನಡೆಸಿ ಮಾತನಾಡಿದರು. ನಮ್ಮೆಲ್ಲರ ಕನಸುಗಳನ್ನು ನನಸಾಗಿಸಲು ಜ್ಞಾನವೇ ಮೂಲಾಧಾರವಾಗಿದೆ. ಜ್ಞಾನಗಳಿಸುವುದು ಜೀವನದ ಪ್ರಮುಖ ಭಾಗವಾಗಿದೆ. ಎಲ್ಲಾ ಕೆಲಸಗಳಲ್ಲಿ ಸಮರ್ಪಣೆ ಅತ್ಯಂತ ಮುಖ್ಯವಾಗಿದೆ. ನಿಮ್ಮ ಆದ್ಯ ಕರ್ತವ್ಯಗಳನ್ನು ತಿಳಿದು ನಿಮಗೆ ಇಚ್ಛೆಯಾಗುವ ಕಾರ್ಯಗಳಲ್ಲಿ ನಿಮ್ಮನ್ನು ನೀವು ತೊಡಗಿಸಿಕೊಳ್ಳಿ ಎಂದರು. ಸಮರ್ಪಣೆ ಭಾವನೆಯಿಂದ ಕೆಲಸ ಮಾಡಿದಾಗಲೇ ಯಶಸ್ಸು ಪ್ರಾಪ್ತವಾಗುವುದು, ಸಹಜ ಜೀವನದಲ್ಲಿ ಉನ್ನತ ಶಿಖರ ವನ್ನು ಏರಲು ಆಕಾಂಕ್ಷೆ ಅಗತ್ಯವಾಗಿದ್ದು ವಿದ್ಯಾರ್ಥಿಗಳು ಅದಕ್ಕೆ ದೊಡ್ಡ ಕನಸು ಕಾಣಬೇಕಾಗಿದೆ. ಕನಸ್ಸುಗಳನ್ನು ನನಸಾಗಿಸಲು ಹೋರಾಟ ಮಾಡಬೇಕಾಗಿದೆ. ಸಿ.ಎ. ರಾಜ ಶೇಖರ ಮಾತನಾಡಿ, ವೈದ್ಯರು ಸಾಕ್ಷಾತ್ ದೇವರು ಇದ್ದ ಹಾಗೆ, ರೋಗಿಗಳ ಜೀವ ಉಳಿಸುವ ಮೂಲಕ ಮಾನವೀಯ ಕಾರ್ಯಮಾಡುತ್ತಿದ್ದಾರೆ. ವೈದ್ಯಕೀಯ ಸೇವೆ ಜೀವನದಲ್ಲಿ ಅತ್ಯಂತ ಪವಿತ್ರವಾದುದು, ವೈದ್ಯಕೀಯ ವೃತ್ತಿ ಕಾಪಾಡಿಕೊಂಡು ಹೋಗಬೇಕಾದುದು ನಮ್ಮೆಲ್ಲರ ಕರ್ತವ್ಯ ಎಂದು ತಿಳಿಸಿದರು. ಬಿಕೆಜಿ ಕಾಲೇಜಿನ ಟ್ರಸ್ಟಿ ಬಿ. ನಾಗನಗೌಡ, ಕೆ.ವಿ.ಮೋಹನ್‌ರಾವ್, ಸುಧಾಕರ, ಪಲ್ಲವಿಸಿಂಗ್, ಅಂಬಿಕಾ, ರವಿಕುಮಾರ್ ಇದ್ದರು.

ಗ್ರಾಪಂ ಅಭಿವೃದ್ಧಿ ಅಧಿಕಾರಿಗಳಿಗೆ ತರಬೇತಿ

ಬಳ್ಳಾರಿ: ಸಾರ್ವಜನಿಕರ ಸುಸ್ಥಿರ ಆರೋಗ್ಯ ಕಾಪಾಡುವ ನಿಟ್ಟಿನಲ್ಲಿ ಗ್ರಾಮೀಣ ಪ್ರದೇಶಗಳಲ್ಲಿನ ಕುಡಿಯುವ ನೀರಿನ ಶುದ್ಧೀಕರಣಗಳ ಘಟಕಗಳನ್ನು ಪಂಚಾಯಿತಿ ಅಭಿವೃದ್ಧಿ ಅಧಿಕಾರಿಗಳು ಪರಿಶೀಲಿಸಬೇಕು ಎಂದು ಜಿಪಂ ಉಪ ಕಾರ್ಯದರ್ಶಿ ಗಿರಿಜಾ ಶಂಕರ್ ಸೂಚಿಸಿದರು.

ಜಿಲ್ಲಾ ಪಂಚಾಯಿತಿ, ಗ್ರಾಮೀಣಾಭಿವೃದ್ಧಿ ಹಾಗೂ ಪಂಚಾಯತ್ ರಾಜ್ ಇಲಾಖೆ, ಗ್ರಾಮೀಣ ಕುಡಿಯುವ ನೀರು ಮತ್ತು ನೈರ್ಮಲ್ಯ ಇಲಾಖೆ ಸಹಯೋಗದಲ್ಲಿ ನಗರದ ಜಿಲ್ಲಾ ಪಂಚಾಯಿತಿನ ಜೇರ್‌ಸಾಬ್ ಸಭಾಂಗಣದಲ್ಲಿ ಗ್ರಾಮ ಪಂಚಾಯಿತಿ ಅಭಿವೃದ್ಧಿ ಅಧಿಕಾರಿಗಳಿಗೆ ಕ್ಷೇತ್ರ ಪರೀಕ್ಷಾ ಕಿಟ್(ಎಫ್‌ಟಿಕೆ) ಮತ್ತು ಹೆಚ್2ಎಸ್ ವಿಐಎಲ್‌ಎಸ್ ಸಾಧನಗಳನ್ನು ಉಪಯೋಗಿಸಿ ನೀರಿನ ಪರೀಕ್ಷೆ ಕೈಗೊಳ್ಳುವ ವಿಷಯವಾಗಿ ಗ್ರಾಪಂನ ಪಿಡಿಒಗಳಿಗೆ ಏರ್ಪಡಿಸಿದ್ದ ತರಬೇತಿ ಕಾರ್ಯಗಾರದಲ್ಲಿ ಮಾತನಾಡಿದರು. ಗ್ರಾಮೀಣ ಭಾಗದಲ್ಲಿ ಕಲುಷಿತ ನೀರು ಸೇವನೆಯಿಂದ ಜನ ಸಾಮಾನ್ಯರು ಅನಾರೋಗ್ಯಕ್ಕೆ ತುತ್ತಾಗುತ್ತಿದ್ದು, ನೀರಿನ ಮೂಲಗಳನ್ನು ಪರಿಶೀಲನೆ ಕೈಗೊಂಡು ಪರೀಕ್ಷೆಗೆ ಒಳಪಡಿಸಬೇಕು ಎಂದು ತಿಳಿಸಿದರು. ಗ್ರಾಮಗಳಲ್ಲಿ ಕುಡಿಯುವ ನೀರಿನ ಪೈಪ್ ಒಡೆದು ಹೋಗಿದ್ದರೆ ದುರಸ್ಥಿ ಮಾಡಿಸುವ ಸಂದರ್ಭದಲ್ಲಿ ಸುರಕ್ಷಿತವಾಗಿ ಕೆಲಸ ನಿರ್ವಹಿಸಬೇಕು. ಶುದ್ಧ ಕುಡಿಯುವ ನೀರಿನ ಬಗ್ಗೆ ಸಾರ್ವಜನಿಕರ ಸಹಭಾಗಿತ್ವದಲ್ಲಿ ಜಾಗೃತಿ ಮೂಡಿಸುವ ಕೆಲಸವಾಗಬೇಕು ಎಂದರು.

ಗ್ರಾಮ ಪಂಚಾಯಿತಿಗಳಲ್ಲಿ ಕಡ್ಡಾಯವಾಗಿ ಕ್ಷೇತ್ರ ಪರೀಕ್ಷಾ ಕಿಟ್ ಬಳಕೆ ಮಾಡಿಕೊಳ್ಳಬೇಕು ಹಾಗೂ ಗ್ರಾಮೀಣ ನೀರು ಮತ್ತು ನೈರ್ಮಲ್ಯ ಸಮಿತಿಗಳ ಪುನರ್ ರಚನೆ ಮಾಡಿ ಪ್ರತಿ ಗ್ರಾಮದಲ್ಲಿ ನೀರು ಮತ್ತು ನೈರ್ಮಲ್ಯ ಸಮಿತಿಗಳು ಕಾರ್ಯ ಚುರುಕುಗೊಂಡಿರಬೇಕು ಎಂದು ತಿಳಿಸಿದರು. ಈ ವೇಳೆ ಗ್ರಾಮೀಣ ಪ್ರದೇಶದ ಪ್ರತಿ ಗ್ರಾಮದಲ್ಲಿ ಕುಡಿಯುವ ನೀರು ಬಗ್ಗೆ ಜಾಗೃತಿ ಮೂಡಿಸುವ ಭಿತ್ತಿ ಪತ್ರ ಮತ್ತು ಕ್ಷೇತ್ರ ಪರೀಕ್ಷಾ ಕಿಟ್ ಉಪಯೋಗಿಸಿ ನೀರು ಪರೀಕ್ಷೆ ಮಾಡುವ ಕೈಪಿಡಿಯನ್ನು ಬಿಡುಗಡೆಗೊಳಿಸಲಾಯಿತು. ತದನಂತರ ನೀರು ಪರೀಕ್ಷೆ ಪ್ರಯೋಗಾಲಯದ ಸಿಬ್ಬಂದಿಗಳು, ನೀರು ಪರೀಕ್ಷೆ ಮಾಡಿಸಿ ಮಾಹಿತಿ ನೀಡಿದರು. ಜಿಲ್ಲಾ ಯೋಜನಾ ವ್ಯವಸ್ಥಾಪಕ ತಿಪ್ಪೇಸ್ವಾಮಿ.ಹೆಚ್ ಸೇರಿದಂತೆ ಜಿಪಂನ ಅಧಿಕಾರಿ ಸಿಬ್ಬಂದಿ ಹಾಗೂ ಜಿಲ್ಲೆಯ ಗ್ರಾಮ ಪಂಚಾಯಿತಿ ಅಭಿವೃದ್ಧಿ ಅಧಿಕಾರಿಗಳು ಇದ್ದರು.

ನೀರಿನ ಪರೀಕ್ಷೆ ಕೈಗೊಳ್ಳುವ ವಿಷಯವಾಗಿ ಗ್ರಾಪಂನ ಪಿಡಿಒಗಳಿಗೆ ಏರ್ಪಡಿಸಿದ್ದ ತರಬೇತಿ ಕಾರ್ಯಗಾರ ನಡೆಯಿತು.

ಜಿಲ್ಲೆಯ ಕೆಲವು ಕಡೆ ಮೊಹರಂ ನಿಷೇಧ

ಬಳ್ಳಾರಿ: ಜಿಲ್ಲಾದ್ಯಂತ ಜು.7 ರಿಂದ ಜು. 17 ರವರೆಗೆ ಜರುಗುವ ಮೊಹರಂ ಹಬ್ಬದ ಆಚರಣೆಯನ್ನು ಜಿಲ್ಲೆಯ ವಿವಿಧ ತಾಲೂಕಿನ ಕೆಲ ಗ್ರಾಮಗಳಲ್ಲಿ ಕಾನೂನು ಮತ್ತು ಸುವ್ಯವಸ್ಥೆ ಕಾಪಾಡುವ ಸಲುವಾಗಿ ನಿಷೇಧಿಸಿ ಬಳ್ಳಾರಿ ಜಿಲ್ಲಾಧಿಕಾರಿಗಳು ಆದೇಶ ಹೊರಡಿಸಿದ್ದಾರೆ. ಮೊಹರಂ ಹಬ್ಬದ ಆಚರಣೆಯ ಸಂದರ್ಭದಲ್ಲಿ ವಿವಿಧ ತಾಲೂಕುಗಳ ಕೆಲ ಗ್ರಾಮಗಳಲ್ಲಿ ವೈಶಮ್ಯ ಇರುವುದರಿಂದ ಕಾನೂನು ಮತ್ತು ಸುವ್ಯವಸ್ಥೆ ಕಾಪಾಡುವ ನಿಟ್ಟಿನಲ್ಲಿ ಹಾಗೂ ಮೊಹರಂ ಆಚರಿಸುವ ಸಂದರ್ಭದಲ್ಲಿ ಶಾಂತಿ ಮತ್ತು ಸುವ್ಯಸ್ಥೆಗೆ ಧಕ್ಕೆ ಉಂಟಾಗುವ ಬಗ್ಗೆ ವರದಿಗಳು ಇರುವುದರಿಂದ ಮುಂಜಾಗೃತ ಕ್ರಮಗಳನ್ನು ತೆಗೆದುಕೊಳ್ಳಬೇಕಾಗಿದ್ದು, ಪೊಲೀಸ್ ಬಂದೋಬಸ್ತ್ ಪರಿಣಾಮಕಾರಿಯಾಗಿ ಜಾರಿಗೆ ತರಲು ಪ್ರದತ್ತವಾದ ಅಧಿಕಾರ ಚಲಾಯಿಸಿ ಜಿಲ್ಲಾಧಿಕಾರಿಗಳು, ಜು. 7 ರಿಂದ ಜುಲೈ 17 ರವರೆಗೆ ಆಚರಿಸಲ್ಪಡುವ ಮೊಹರಂ ಹಬ್ಬವನ್ನು ಜಿಲ್ಲೆಯ ವಿವಿಧ ತಾಲ್ಲೂಕು ಗಳ ಕೆಲ ಗ್ರಾಮಗಳಲ್ಲಿ ನಿಷೇಧಿಸಲಾಗಿದೆ. ಈ ಸಂದರ್ಭದಲ್ಲಿ ಸಾರ್ವಜನಿಕವಾಗಿ ಜನರು ಗುಂಪು ಸೇರದಂತೆ ಮೆರವಣಿಗೆ ನಡೆಸ ದಂತೆ ಮತ್ತು ಪಂಜಾಗಳನ್ನು ಕೂಡಿಸದಂತೆ ಮೊಹರಂ ಹಬ್ಬವನ್ನು ಸಂಪೂರ್ಣ ವಾಗಿ ನಿಷೇಧಿಸಲಾಗಿದೆ ಎಂದು ಆದೇಶದಲ್ಲಿ ಸ್ಪಷ್ಟಪಡಿಸಿ ದ್ದಾರೆ. ಈ ಪ್ರತಿಬಂಧಕ ಆಜ್ಞೆಗೆ ವಿರುದ್ಧವಾಗಿ ಯಾರೂ ಬ್ಬರು ವರ್ತಿಸಿದರೆ, ಅವರು ಯಾವುದೇ ಪೊಲೀಸ್ ಅಧಿಕಾರಿಗಳಿಂದ ಇಂತಹ ವಸುಗಳನ್ನು ವಶಪಡಿಸಿಕೊಳ್ಳಲು ಪಾತ್ರರಾಗುವರು ಈ ರೀತಿ ಪಡೆಯಲ್ಪಟ್ಟ ಪದಾರ್ಥ ಸರಕಾರಕ್ಕೆ ಜಮಾ ಮಾಡಲಾಗುವುದು ಆದೇಶದಲ್ಲಿ ತಿಳಿಸಿದ್ದಾರೆ.